Impresso em papel de HOLMBERG BECH & C. — Stockolmo e Rio.

Correio da Manhã

Propriedade de EDMUNDO BITTENCOURT & Cia. Limitada

OMMUNDSEN & C° LTD. — Fornecedores de papel para o "Correio da Manhã"

DIRECTOR
PINHEIRO DA CUNHA

ANNO XXVI — N. 9.846
RIO DE JANEIRO — TERÇA-FEIRA, 22 DE FEVEREIRO DE 1927

LARGO DA CARIOCA N. 13
Gerente — V. A. DUARTE FELIX

SERVIÇO TELEGRAPHICO DA UNITED PRESS, AMERICANA E CORRESPONDENTES ESPECIAES

Os aviadores uruguayos que vão tentar a maior travessia do Atlantico realizaram as primeiras etapas da sua prova com exito

De Pinedo continúa retido em Cabo Verde, tendo feito varias tentativas para largar com destino ao Brasil

ESTA' INICIADO O REGIMEN DO TERROR EM SHANGHAI, ONDE AS AUTORIDADES CHINEZAS JA' DECAPITARAM CERCA DE 1.300 GREVISTAS

Em torno das revelações do sr. Churchill

Como o actual ministro das Finanças britannico encontrou Foch, o marechal da victoria, nos dias tragicos de março de 1918

Londres, 21 ("Correio da Manhã") — Interessante descripção de Lloyd George e Foch, durante a crise de março de 1918, quando o general Ludendorff estava investindo na frente alliada, e feita pelo sr. Winston Churchill em um artigo publicado pelo *Pall Mall Magazine*, intitulado *O Bulldog e o Tigre*. Lloyd George recebia as noticias no leito, calmamente, e Foch vehemente, excitado, como se fosse um actor. E o sr. Churchill escreve:

"Nos dias que se seguiram ao rompimento da nossa frente a 12 de março de 1918, eu costumava dormir no meu gabinete no Ministerio das Munições, de modo a que não perdesse tempo entre o despertar e o trabalho. Na manhã de 28, muito cedo, o primeiro ministro mandou chamar-me á Downing Street e eu fui encontral-o no leito, entre pilhas de cartas, relatorios e telegrammas e que elle estivera examinando desde o romper do dia, marcando com um lapis vermelho os pontos que o chocavam e que elle devia esclarecer, em vista das informações em conflicto que lhe chegavam de altas autoridades e de toda a parte do mundo. Lloyd George perguntou-me: Póde v. passar alguns dias na França? E eu respondi que havia tomado providencias para substituir a munição que haviamos perdido. Muito bem — disse elle. Não posso saber o que os francezes estão fazendo ou vão fazer. Estarão fazendo um grande esforço, para conter a avançada allemã? A menos que o façam, os allemães forçarão a passagem entre nós e o mar. Não parece que o nosso quartel-general saiba tambem o que elles fazem. Poderá v. ir saber de tudo isto? Vá e procure falar com todo o mundo."

O sr. Churchill descreve o seu encontro com o marechal Foch da seguinte maneira:

"Foch empunhou um lapis grande, como se fosse uma arma, e, sem mais preambulos, approximou-se de um mappa e começou a descrever a situação. Eu tinha ouvido falar dos seus extraordinarios methodos de exposição, da sua animação de gestos e do seu habito de se servir de todo o seu corpo para corroborar, para illustrar tanto quanto possivel a acção que elle descrevesse ou o argumento que dependesse com o seu vivido poder de descripção, com a violencia e a vehemencia no modo de dizer. Muito maior foi a influencia sobre mim. Como em mim, havia de ser insistivel a impressão por elle causada [illegible] surprehendente demonstração, no correr da qual todos os seus musculos, todas as suas fibras pareciam vibrar, com a excitação, com a paixão de um grande actor sobre o palco. E depois, repentinamente, em voz alta, elle disse: "Estabilização... Segura, certa, prompta... Ah! e depois... Isto é commigo..."

Paris, 21 (Especial para o *Correio da Manhã*) — Commentando a revelação do sr. Churchill no novo livro sobre a guerra relacionado com motins no exercito francez em 1917, o ministro da Guerra, sr. Painlevé, que tambem era ministro da Guerra quando occorreu os motins, nega a importancia dessas occorrencias que confessa ao jornalista que o entrevistou, e declara que de tudo resultaram vinte e tres execuções, o que chega a ser um grão de areia no oceano, para um exercito de quatro milhões.

E concluindo, disse o ministro Painlevé:

"O sr. Winston Churchill obteve a informação de mim para o seu livro, mas em resumo, e foi essa informação que elle dramatizou."

Em torno das revelações do sr. Churchill

O VÔO DE IDA E VOLTA MONTEVIDÉO-NOVA YORK

Partirá hoje ou amanhã o tenente-coronel Berisso

Montevidéo, 21 (U. P.) — O tenente-coronel Cesario Berisso, director da Escola Militar de Aviação do Uruguay, partirá amanhã ou depois, desta capital, iniciando, assim, o vôo de ida e volta entre Montevidéo e Nova York, indo pela costa oriental e voltando pela occidental.

O tenente-coronel Berisso pilotará um biplano construido no paiz e provido de um motor Lorraine Dietrich de 450 cavallos-força.

Montevidéo, 21 (U. P.) — E' o seguinte o itinerario de ida do aviador uruguayo tenente-coronel Berisso, que vae realizar o vôo de ida e volta a Nova York, indo pela costa atlantica e voltando pela do Pacifico: Florianopolis, Rio de Janeiro, Bahia, Pernambuco, S. Luiz, Cayenna, Port of Spain, La Guayra, Martinica, São Domingos, Buevitas, Havana, Jackssonville, Washington e Nova York.

Malaga, 21 (U. P.) — Os aviadores uruguayos chegaram a esta cidade ás 17 horas e 15 minutos de hoje.

Malaga, 21 (U. P.) — O aviador major Larre Borges foi recebido pelo consul do Uruguay nesta cidade e pelo commandante do navio de guerra hespanhol "Duque de Santo Maura".

O major Borges e seus companheiros declararam que realizaram uma bella viagem de quatro horas entre Alicante Melaga.

Os aviadores pensam partir amanhã, ás 8 horas, para as Canarias e provavelmente estarão sabbado proximo no Rio do Ouro.

O poeta Olegario Mariano homenageado em Buenos Aires

Buenos Aires, 20 (U. P.) — Varias pessoas das rodas artisticas e literarias offereceram, esta noite, na casa de diversão La Pena, um espectaculo em homenagem ao poeta brasileiro, sr. Olegario Mariano.

Desavenças no governo hespanhol

Renunciou ao seu posto o ministro dos Estrangeiros, que será substituido pelo general Primo de Rivera

Hendaya, 21 (U. P.) — O general Primo de Rivera visitou o rei Affonso e annunciou-lhe a renuncia do ministro dos Estrangeiros, sr. Yanguas Messia, e a intenção em que está de assumir elle mesmo a pasta dos Estrangeiros.

Acredita-se que essa renuncia marcará o inicio de mudanças no

Yanguas Messia

governo, a principal das quaes será a ida do general Saro para o Ministerio da Guerra e a do actual ministro dessa pasta, o general duque de Tetuan, provavelmente para o posto de capitão-general de Madrid.

A renuncia do sr. Yanguas seguiu-se a uma conferencia entre o general Primo de Rivera e o ministro demissionario, domingo pela manhã, depois que o sr. Yanguas partiu de Madrid, recusando-se a discutir o caso.

Hendaya, 21 (U. P.) — Sabe-se aqui que as divergencias entre o general Primo de Rivera e o ministro dos Estrangeiros, sr. Yanguas Messia, foram temporariamente resolvidas, afim de evitar a sua renuncia a uma possivel crise no gabinete.

O general Primo de Rivera nega que houvesse surgido qualquer incidente.

Madrid, 21 (U. P.) — Annuncia-se officialmente que o ministro dos Estrangeiros, sr. Yanguas Messia renunciou ao seu cargo. O rei Affonso pediu ao primeiro ministro General Primo de Rivera que assumisse a pasta do ministro resignatario.

Dom Bosco proposto para a santificação

Roma, 21 ("Correio da Manhã") — O Pontifice assistiu á cerimonia solenne da beatificação do veneravel Dom Bosco, proposto para a santificação.

O vôo de De Pinedo

Segundo o piloto italiano declara, o seu objectivo é uma etapa só entre Praia e Natal

Porto Praia, 20 (U. P.) — O aviador De Pinedo fez a seguinte declaração á United Press: "O nosso objectivo é um vôo directo a Natal. Só descerei em Fernando Noronha em caso de necessidade".

O NOVO FRACASSO ABORRECE DE PINEDO

Porto Praia, 20 (U. P.) — O aviador De Pinedo mostrou-se muito aborrecido com o seu fracasso de decollar hontem, visto ter sido grande o numero de pessoas que foram ao porto levar-lhe as suas despedidas, entre as quaes o governador da ilha. O hydroplano foi rebocado por uma lancha á uma distancia de tres milhas, correndo em direcção do porto, em cujo sentido soprava uma ligeira brisa.

A RIBEIRA DO INFERNO HAVIA SIDO O PONTO ESCOLHIDO...

Porto Praia, 20 (U. P.) — O marquez De Pinedo alterou a hora e o logar da sua partida á ultima hora de hoje, escolhendo a Ribeira do Inferno, de onde espera decollar ao pôr do sol.

A's sete horas, (tempo local), porém, não haviam sido recebidas noticias do hydroplano "Santa Maria", nem da torpedeira que o acompanhou.

Julga-se que De Pinedo aguarda o apparecimento da lua, que se dará ás onze horas da noite.

O aviador italiano tenciona partir de Porto São Martinho, a dez kilometros desta cidade e mesmo local de onde os aviadores brasileiros tentaram levantar vôo. Ramon Franco escolheu Porto Canico, que fica um pouco mais além e é mais fechado.

VARIAS TENTATIVAS INFRUTIFERAS

Porto Praia, 20 (U. P.) — (Urgente) — Até agora, 00,45, (hora local), o commandante De Pinedo fez varias tentativas para partir, sem todavia conseguir levantar o "Santa Maria" da Ribeira do Inferno.

...MAS O AVIÃO REGRESSA A PORTO PRAIA

Porto Praia, 21 (U. P.) — O hydroavião "Santa Maria", do aviador De Pinedo, voltou a este porto, vindo rebocado por uma canhoneira.

O PROGRAMMA DA BAHIA

Bahia, 21 (U. P.) — O aviador italiano De Pinedo será hospede official do Estado.

Ao amerissar, será recebido por um official de gabinete do governador, o consul italiano e personalidades da colonia e do Estado. O consulado italiano dará uma recepção e a colonia offerecerá um chá dansante nos salões do Bahiano Tennis Club.

O governador prestará homenagens officiaes ao coronel De Pinedo, facilitando passeios e festas a elle e seus companheiros.

Os proprietarios do Hotel Meridional offereceram á colonia italiana aposentos de luxo para os tripulantes do "Santa Maria".

Logo que o apparelho fôr avistado, alguns foguetões darão o signal ao povo. Os vapores e lanchas embandeirados apitarão durante cinco minutos, o que será acompanhado pelos automoveis da cidade.

Serão offerecidos ricos presentes e joias de elevados valores.

O "BARROSO" A CAMINHO DE FERNANDO DE NORONHA

Recife, 20 (A. A.) — Zarpou para Fernando de Noronha o cruzador "Barroso", que, por ordem das altas autoridades navaes, vae ali aguardar a chegada do avidor italiano De Pinedo.

REBOCANDO O "SANTA MARIA"

Porto Praia, 21 (U. P.) — A canhoneira portugueza "Zaira" está agora rebocando o hydroavião "Santa Maria" para o logar em que deve levantar vôo esta noite, ás 23 horas.

AS ESPERANÇAS DE DE PINEDO

Porto Praia, 21 (U. P.) — O aviador De Pinedo tem a esperança de poder partir esta noite, ás 23 horas, com destino a Fernando de Noronha.

ESFORÇOS FRACASSADOS

Porto Praia, 21 (A. A.) — Desde 12 horas e 15 minutos que o aviador italiano coronel De Pinedo tenta levantar vôo do porto de São Martinho, com destino ao Brasil. Não obstante os esforços do grande "az", o "Santa Maria" se mantem á flor d'agua. As tentativas se repetem varias vezes, com grande velocidade de marcha inicial, ao longo do porto, sempre infrutiferas. No momento em que telegraphamos (12,50), o hydroavião ainda está ao largo, cortando o porto em todas as direcções.

O VÔO PORTUGUEZ DE CIRCUMNAVEGAÇÃO

Realiza-se a cerimonia do baptismo do "Argus"

Lisboa, 21 (U. P.) — O bispo de Trajanopolis baptizou em Alverca o hydroavião "Argus", sendo madrinha a sra. Thereza de Beires e padrinho o almirante Gago Coutinho, representado pelo sr. Aragão, que leu um discurso deixado pelo almirante, manifestando a sua confiança no exito do vôo.

Assistiram á cerimonia muitos aviadores, autoridades e o povo, que vibrava de enthusiasmo.

Lisboa, 20 (U. P.) — O ministro da Guerra, coronel Passos de Souza, enviou uma carta elogiosa aos aviadores Sarmento de Beires e Castilho e á equipe que fará o vôo de circumnavegação, fazendo votos pelo exito do emprehendimento.

A nova estructura politica da Italia

Roma, 21 ("Correio da Manhã") — O primeiro ministro Mussolini recebeu em audiencia especial nove directores provinciaes, com os quaes conversou demoradamente sobre a fundação de uma nova cultura politica, moldada na rigida intransigencia moral e na educação da juventude, inspirada na coragem, na lealdade e na probidade.

E' prospera a situação financeira italiana

Roma, 21 (U. P.) — O anno orçamentario do Thesouro encerrou-se em janeiro com um saldo de 225 milhões. A divida externa foi diminuida de 6.824.000.000, comparada ao que era em fins de junho do anno passado. A circulação do papel-moeda do Estado diminuiu 373 milhões, comparada ao total verificado em fins de dezembro.

A TRAVESSIA AEREA DO ATLANTICO POR UM AVIÃO URUGUAYO

Já foram vencidas as primeiras etapas do vôo do major Larre Borges

Marina di Pisa, Italia, 20 (U. P.) — O hydroavião uruguayo commandado pelo major Larre Borges partiu esta manhã deste porto, dando assim inicio ao raid Italia-Uruguay.

Marina di Pisa, 20 (U. P.) — Os aviadores uruguayos partiram daqui esta manhã, iniciando o raid Pisa-Montevidéo.

Os aviadores chegaram ao apparelho ás nove horas e trinta.

Major Tydio Larre Borges

Acompanharam-nos o dr. Guahi, o coronel Boada e o dr. Questas, secretario da legação uruguaya junto ao Quirinal, que abraçaram os pilotos, desejando-lhes exito no seu emprehendimento.

A's 9,59 o super-Dornier-Wal levantou-se a uma altura de 400 metros e iniciou o vôo, em direcção á Corsega.

A partida verificou-se num ponto distante 400 metros da embocadura do Arno.

O apparelho do aviador Borges é semelhante ao que foi usado pelo aviador italiano Locatelli na sua frustrada tentativa de atravessar o Atlantico pela Islandia. A machina póde suspender 4.000 kilos e vôa 24 horas em seguida, a uma média horaria de 175 kilometros.

O Dornier é dotado de dois motores Farman de 500 cavallos do typo de doze cylindros. Tem tambem um leme automatico para ser usado no caso de uma descida forçada no oceano.

Alicante, 20 (U. P.) — Procedentes de Marina di Pisa, chegaram ás seis horas e dez minutos da tarde os aviadores uruguayos que sob o commando do major Larre Borges estão fazendo o raid Pisa-Montevidéo.

Alicante, 20 (U. P.) — A hora official da chegada dos aviadores uruguayos foi as seis da tarde.

Alicante, 21 (U. P.) — O aviador uruguayo, major Larre Borges, está fazendo o seu apparelho tomar gazolina e espera chegar a Malaga ás 2 horas da tarde de hoje.

A viagem de Marina di Pisa foi durissima, devido aos fortes ventos contrarios.

Alicante, 21 (U. P.) — Os aviadores uruguayos partiram desta cidade com destino a Malaga á 1 hora da tarde.

O desarmamento

Produziu impressão agradavel nos Estados Unidos a resposta japoneza

Washington, 21 (U. P.) — O sr. Kelog fez uma declaração dizendo que a acceitação das propostas do sr. Coolidge pelo Japão fôra muito grata aos Estados Unidos, que acceitaram a suggestão japoneza no sentido de que as discussões comecem a 1 de junho, ao envés de março.

Roma, 21 (U. P.) — A resposta do primeiro ministro Mussolini ao memorandum de desarmamento do presidente Coolidge, affirma ser impossivel adoptar um systema de limitação da defesa de um paiz, ao mesmo tempo que se dá a outros paizes plena liberdade de desenvolver os seus meios eventuaes de ataque. Por isso, a menos que sejam consideradas tambem as restricções para os outros paizes, a Italia não póde concordar com um accordo que a viria enfraquecer.

Contrariamente do que acontece com os Estados Unidos, a Italia não póde esquecer a interdependencia dos armamentos. Os Estados Unidos estão cercados e protegidos pelos mares, emquanto que a Italia está dentro de um mar fechado, cujas saidas estão dominadas por outras potencias. O limite de uma classe de armamentos, com o esquecimento das outras, seria perigoso, porque não ha garantias de que o dinheiro economizado na construcção de navios não seja empregado no augmento dos armamentos terrestres e aereos.

AS ELEIÇÕES PRESIDENCIAES DO URUGUAY

Está eleito presidente o sr. Juan Campisteguy

Montevidéo, 21 (A. A.) — Consideram-se definitivos os resultados conhecidos das eleições para a presidencia da Republica e renovação do terço do Conselho Nacional de administração.

Os "colorados" obtiveram maioria de 1.400 votos, em todo o paiz. A derrota dos "Blancos" teve como uma das causas principaes a defecção dos 4.000 dissidentes do partido.

Dessa maneira, resulta que estão eleitos:

Presidente da Republica: dr. Juan Campisteguy (colorado); Membros do Conselho Nacional de Administração: Battle y Ordonez e Luis Carlos Caviglia (colorado); Arturo Lussich (blanco).

A situação na China

A policia chineza inicia o terror em Shanghai, decapitando os grevistas

Shanghai, 20 (U. P.) — A policia chineza iniciou um regimen de terror, decapitando os grevistas do districto chinez, fóra da concessão estrangeira. Tres agitadores presos foram degolados e as suas cabeças foram collocadas em postes para escarmento.

O batalhão britannico de Suffolk deverá chegar aqui amanhã.

Hankow, 20 (U. P.) — O ministro do Exterior do governo cantonense, sr. Eugenio Chen e o representante britannico, senhor O'Malley, assignaram um accordo hontem á noite, sobre a concessão britannica nesta cidade.

Shanghai, 20 (U. P.) — Calcula-se que a greve declarada aqui envolve duzentas e cincoenta mil pessoas. Até agora foram decapitados publicamente vinte agitadores e as suas cabeças espetadas em varas foram conduzidas em parada pelas ruas da cidade.

Pekin, 21 ("Correio da Manhã") — O tenente J. F. Luten, official medico da canhoneira americana "Elcano", foi victima das violencias da multidão xenophoba chineza de Ichang, sendo tomado por inglez. Esse incidente seguiu-se á occupação do navio mercante inglez "Kiangw", que estava sendo utilizado para a evacuação de americanos e canadenses da provincia de Ezexhuan. Os chinezes procurara mobrigar os tripulantes a levar passageiros rio acima. Os clue-jackets britannicos foram para bordo e expulsaram os occupantes chinezes, depois de uma luta intensa, em que ficou ferido um official britannico.

A luta renovou-se em terra e o tenente dr. Luten, indo ao hospital visitar os marinheiros feridos, foi aggredido pela multidão até cair, ficando com toda a sua farda rota. Aliás, o seu fardamento era perfeitamente distinguivel.

Shanghai, 21 ("Correio da Manhã") — As ultimas tropas do general Sun Chuan-fang abandonaram Hengsjow, depois de haverem saqueado quatrocentas casas, e o fizeram a pé, por não haver mais trens disponiveis para a retirada.

Pekin, 21 ("Correio da Manhã") — Noticias de fonte estrangeira dizem que a greve geral de Shanghai, que se está desenvolvendo, offerecerá uma excellente opportunidade aos cantonenses para entrarem na cidade, a pretexto de manter a ordem, a menos que as forças estrangeiras desembarquem, o que os consules estão considerando necessario, afim de evitar males maiores.

Pekin, 21 ("Correio da Manhã") — A Grã-Bretanha dirigiu-se ao governo desta cidade fazendo questão do memorandum dos sete pontos, apresentado simultaneamente a Hankow e Pekin a 27 de janeiro, solicitando a abertura de negociações sobre a situação das concessões, etc.

Está-se considerando isto aqui como significando que fracassaram as negociações de Hankow, embora não haja noticia disto.

E' tida aqui como pouco certa a reacção de Pekin á nota britannica, em vista do desembarque de fuzileiros em Shanghai, coincidindo com a decretação ali da greve dos funccionarios postaes e de outros e com a occupação por tropas britannicas das uzinas de electricidade e de gaz e dos serviços de agua de Shanghai.

Shanghai, 21 (U. P.) — Os soldados chinezes que se acham fóra das concessões estrangeiras, na zona chineza, continuam a praticar actos de terror. O commercio está paralysado e a população está saindo ou a pé ou em "jinrickshas".

Londres, 21 (U. P.) — O correspondente do "Morning Post" em Shanghai informa, de fonte fidedigna, que foram degollados 1.300 grevistas.

Domingo, a multidão atacou o "compound" britannico de Yangdepoo, destruindo parcialmente a cerca que o delimita e apedrejando as tropas que não responderam. A policia dispersou a multidão.

Londres, 21 (U. P.) — Na sessão de hoje da Camara dos Communs, o ministro das Relações Exteriores, sir Austen Chamberlain, disse ter sido assignado o accordo de Hankow.

Shanghai, 21 (U. P.) — Noticias recebidas aqui hoje indicam ser grande a actividade na frente de guerra. Consta ter havido uma ruptura entre os chefes do norte, marechaes Wu Pei-Fu, Chang Tso-lin e Chang Chung-chang. Positivando-se essa hypothese, a situação do general Chuan-fang, defensor desta cidade, será gravissima, visto que não contará mais com o auxilio do terceiro daquelles marechaes.

Um aspecto do largo da Carioca, na tarde de domingo, quando se effectuou a segunda parte do programma do concurso "O Que é Nosso", promovido pelo "Correio da Manhã". (Vide noticia na 5ª pagina)

Regimen eleitoral

Os homens que fizeram a Republica não conheciam o regimen que iam fundar, nem o sentiam.

Receiosos de não verem a sua obra acceita pela nação, em eleições livres, estenderam a capacidade do suffragio para melhor fraudal-o.

O regimen representativo exige capacidade do eleitorado para escolher representantes illustrados e probos.

Saber eleger é, pois, uma das condições para a boa direcção das coisas publicas.

Um eleitorado independente e de bom senso não vota em quem possa comprometter os interesses vitaes da nação.

E' esta uma questão de dignidade pessoal. O mandatario deve representar os sentimentos do mandante.

Se os votos levados ás urnas recaem em patifes conhecidos, póde-se por isto julgar do valor moral do eleitorado.

A politica precisa ser nacionalista. O mais comezinho sentimento de pudor patriotico deve repellir a intromissão de estrangeiros nos negocios eleitoraes.

[illegible]

Para ler no bonde

O MELHOR DA FESTA

[illegible]

PLIC.

Pintora ousada

[illegible]

O PRESTITO

VI

O SPORTMAN

Só mesmo um homem, como este,
Sabido em coisas de sport,
Poderia equilibrar-se
Nos buracos do Alaor.

A ultima excursão de Adolpho Bergamini e Mauricio de Lacerda

[illegible]

Não obteve ajuda de custo

[illegible]

Pedido de licença indeferido

[illegible]

Chamado á 1ª Circumscripção do Recrutamento Militar

[illegible]

De São Paulo

OS HOMENS PERDERAM A CALMA

[illegible]

Nomeação e remoções de agentes fiscaes

[illegible]

TERNOS DE BRIM BRANCO E PALM BEACH
n'A TORRE EIFFEL
(059)

OS QUE ADQUIRIRAM IMMOVEIS

[illegible]

OS EMPRESTIMOS MINEIROS

[illegible]

Um conflicto em Boulogne entre realistas e communistas francezes

[illegible]

MORTE DE UM POLITICO PAULISTA

Quem era o dr. Carlos Guimarães

[illegible]

Um tunnel sob os Appeninos

[illegible]

"FOLHA DA NOITE"

[illegible]

O pleito federal nos Estados

Na Bahia, o governo está praticando toda sorte de violencias para impedir a sua derrota

Bahia, 21 (Do correspondente) — De diversos pontos do Estado chegam queixas contra a acção do governo em face das proximas eleições.

Ainda agora o sr. Moniz Sodré, que se encontra no interior, telegraphou ao governador levando ao seu conhecimento que os situacionistas pretendem perturbar a ordem no importante municipio de Canavieiras, onde os democratas estão em grande maioria.

O sr. Moniz Sodré vae assistir o pleito em Santo Amaro.

UMA RECLAMAÇÃO AO JUIZ FEDERAL

Bahia, 21 (Do correspondente) — A pressão do governo contra a opposição continúa de maneira impetuosa.

Em Pojuca, 1º districto, já se propala que o senador Carlos Pinto fez todos os preparativos para fraudar a eleição.

"Diario Official" anarchisou a lista de chamada, deixando de publicar crescido numero de nomes. Neste sentido houve uma reclamação perante o juiz federal, que prometteu iria providenciar efficientemente.

OS PROCESSOS DO GOVERNISMO

Bahia, 21 (Do correspondente) — Occorreu hoje serio attricto entre o dr. Julio de Britto, juiz do Alistamento desta capital e o sr. Antonio Calmon, irmão do governador, e do sr. Miguel Calmon que se achava no momento no seu lado.

O incidente não foi mais adeante devido á energia do juiz e á intervenção de pessoas presentes.

O governo, para evitar a derrota está lançando mão de todos os recursos. Os bombeiros e guardas civis receberam ordem de votar na chapa situacionista cerradamente, recebendo a cedula na boca da urna, sob pena de demissão. Sabe-se, ainda, que é crescido o numero de soldados de policia qualificados como eleitor.

Apesar de tudo, os democratas estão certos da victoria, contando que o sr. Seabra vencerá onde houver eleição e que o sr. Pacheco de Oliveira será o primeiro votado na capital. As residencias dos srs. Seabra, Antonio Moniz e Pacheco de Oliveira vivem continuamente repletas.

O DR. SEABRA PROHIBIDO DE ENTRAR NOS CORREIOS DA BAHIA

Bahia, 21 (Do correspondente) — Acaba de occorrer um facto que causou indignação popular. O sr. Graciliano de Freitas, administrador dos Correios, prohibiu a entrada do dr. Seabra nessa repartição, na occasião em que o ex-governador ia ali visitar os funccionarios que lhe preparavam carinhosa manifestação.

A POLICIA TIROTEIA O POVO NA BAHIA

Bahia, 21 (Do correspondente) — Toda a imprensa publica hoje o seguinte telegramma do municipio de Belmonte: "— Hontem por occasião da reunião das commissões pró Seabra-Moniz Sodré, a policia tiroteiou o povo na praça publica, prendendo o coronel Candido Santos, sendo este arrebatado pelo povo. A' noite prenderam o commerciante Alziro. A policia continúa nas ruas embalada, em perseguição dos nossos amigos. Finesa publicar. — *Alfredo Silva e Sezefredo dos Santos*".

A FUTURA REPRESENTAÇÃO BAHIANA

Bahia, 21 (Do correspondente) — "O Jornal", orgão official da opposição bahiana, publica a seguinte nota:

"Tendo sido levantada no 4º districto, por differentes elementos de reconhecido prestigio, a candidatura a deputado federal do dr. José Cordeiro de Miranda, a Commissão Executiva do Partido Democrata a vê com sympathias, ante o facto de se tratar de antigo correligionario, que, na legislatura passada, sendo indiscutivelmente eleito, como candidato do nosso Partido, foi victima de escandalosa expoliação..."

AS VIOLENCIAS DENUNCIADAS PELA OPPOSIÇÃO

Victoria, 19 — O capitão Porto e o administrador dos Correios chamaram empregados suas repartições communicando todos aquelles que votarem contra governo serão demittidos immediatamente.

Victoria, 20 — Continua fortissima pressão governo contra funccionarios demais eleitores. Delegados, sub-delegados policia e collectores federaes acompanhados soldados percorrem interior ameaçando eleitores de prisão e grandes multas se deixarem de acompanhar governo. Mesarios declaram que por ordem directa governo não acceitarão fiscaes e protestos pois governo precisa ganhar eleição por qualquer meio. Juiz Federal avisado. Em Cariacica delegado policia prendeu espancou barbaramente eleitor opposição que não quiz conduzir cartas, exigindo dos eleitores apoio candidatos do governo. Governo chegou cumulo suspender pagamentos até dia 24, quando, de accordo com votos dados, attenderá sómente áquelles que apoiarem candidatos governistas.

Victoria, 19 — Brigada policial aqui reduzida aos bombeiros, guardas civis e cerca vinte soldados devido distribuição forças pelo interior. Pressão continúa violenta, chegando repetidas noticias que soldados armados percorrem eleitorado ameaçando. Senador Jeronymo Monteiro telegraphou ministro Fazenda, communicando que collector federal Guarapary acompanhado de soldados policia percorre eleitores ameaçando prender caso votem contra governo; ao ministro Viação communicando que Moreira Gomes, director correios chama funccionarios impondo votarem Mesquita que é sogro de sua filha sob pena de perseguição; ao ministro Justiça communicando irregularidades e franca pressão governo do Estado. Reina comtudo grande animação. — Aquelle politico telegraphou tambem ao presidente da Republica, denunciando a franca compressão governamental.

Victoria, 21 — O general do Exercito, dr. Brandão, está actualmente viajando pelo interior intimando populares a votarem na chapa do governo. O capitão do Porto e Administrador dos Correios são accusados pela opposição de trabalharem abertamente a serviço do Governo do Estado. O tenente Pontes, da policia, destacado em Cariacica, ameaça o eleitorado com prisões. Hontem prendeu eleitor opposicionista Wenceslau Vieira do Sacramento, individuo pacato, de optimos precedentes, sem menor motivo. Delegado policial da cidade de Muquy acompanhado de soldados, ameaça o eleitorado com prisões caso votem contra governo. Factos semelhantes são repetidos em todo interior do Estado.

O ROUBO DO DIAMANTE ROSEO DO CASTELLO DE CHANTILLY

Os ladrões são descobertos

Não ha muito tivemos occasião de nos occuparmos minuciosamente com o audacioso roubo levado a effeito pelos ladrões na secção de joias do castello de Chantilly, hoje transformado em Museu, depois que o seu proprietario, o duque de Aumale, o legou, com todas as suas preciosidades, ao governo francez.

Avultava nesse roubo o desapparecimento do celebre diamante roseo, denominado o "Grand Condé", porque só essa gemma, pelo seu tamanho, belleza e raridade, valia enorme fortuna.

A famosa pedra acaba de ser encontrada, por acaso, por uma creada bisbilhoteira. Arrumando o quarto de dois hospedes do Hotel Metropole, no boulevard de Strasbourg, e remexendo numa maleta de mão, encontrou a rapariga uma maçã e não resistindo ao desejo de trincal-a (o que é o atavismo?) quasi quebrou os dentes: é que dentro da fruta estava escondida uma linda pedra côr de rosa, que a creada levou immediatamente ao commissario do quarteirão. Este, logo reconheceu o "Grand Condé".

A policia franceza ainda não havia encerrado o inquerito desse roubo, mas as pesquizas já estavam um tanto abandonadas; esperava ella apenas qualquer descuido dos ladrões para reatar as malhas de uma cadêa que se rompia, de maneira mysteriosa, na estrada de Chantilly, que vae ter a Paris. O acaso, mais uma vez, auxiliou a policia.

A Inspectoria de Segurança, prevenida, esperou calmamente o regresso dos dois locatarios do quarto do Hotel Metropole.

Eram dois alsacianos, chamados Kauffer e Souter, respectivamente de 29 e 21 annos, e que, depois de um primeiro *exito* na vida venturosa dos roubos, haviam ideado toda uma serie de operações frutuosas, entre as quaes o assalto das joias do Castello de Chantilly.

Ambos, aliás, confessaram os roubos praticados, declarando que a falta de emprego os obrigára a assim agir. O mais moço tinha sido voluntario, em Marrocos, onde se conduzira brilhantemente.

Graças ás indicações por elles fornecidas foram presos a joalheira Maria Schil, e o antiquario Jacob Goldonrat, que haviam negociado algumas pedras preciosas retiradas das joias.

Esse roubo, apezar do seu vulto, só rendeu 20.000 francos aos seus autores, quantia essa que Kauffeur remetteu, na quasi totalidade, á sua amante, uma tal Decurty, residente em Strasbourg.

Presa Eugenia Decurty, declarou ser dactylographa, ter conhecido Kauffer em 1924 e ignorar completamente os seus roubos; o amante fazia-lhe uma pensão de 800 francos mensaes; antes, porém, de ir para Paris, dera-lhe 3.000 marcos ouro, pelos quaes pagára 18.000 francos, encarregando-a de vendel-os, quando attingissem taxa mais elevada, afim de explicar a proveniencia desse dinheiro, Kauffer lhe declarava que era negociante em pelles.

Voltou, pois, para a collecção do Museu de Chantilly o celebre diamante roseo do grande Condé.

Fardas e Enxovaes
PARA TODOS OS COLLEGIOS
n'A TORRE EIFFEL
97, Ouvidor, 99
1658 2
(16528)

O assassinio de um maritimo brasileiro nos Estados Unidos

O ministro da Marinha enviou ao das Relações Exteriores transmittindo ao mesmo a copia das informações prestadas pela directoria de Portos e Costas sobre o maritimo brasileiro João Ramos Freitas, assassinado por um dos tripulantes do "Pacific Fir" no porto de Hobekem e Nova Jersey, no fim de setembro ultimo.

Para encarregado de arrecadação do imposto

O director geral do Thesouro, remettendo ao delegado geral do Imposto sobre a Renda o telegramma em que o Inspector da Alfandega da Bahia propõe o 2º escripturario da Delegacia Fiscal naquelle Estado, bacharel José Fabricio de Barros para encarregado da arrecadação do imposto sobre á Renda na referida Alfandega, pediu de ordem do ministro da Fazenda informações a respeito.

EMPENHAR?
Só na Casa GONTHIER
45|47, R. Luiz de Camões
Empresta o VALOR REAL
(16022)

AINDA AS CONSIGNAÇÕES

Os juros não devem ser incluidos nos termos de desistencia

Respondendo a uma consulta do Inspector Geral dos Bancos sobre como deve proceder em face do disposto no artigo 64, do regulamento annexo ao decreto 17.146, de 16 de dezembro de 1925, visto haver recebido seu requedimentos de instituições que fazem operações de mutuo com funccionarios, no sentido de assignarem os termos de desistencia de que trata o dispositivo citado, o director geral do Thesouro communicou de accordo com o despacho do ministro da Fazenda, que os juros não devem ser incluidos nos referidos termos de desistencia.

Isenções de direitos

O ministro da Fazenda concedeu isenção de direitos na Alfandega desta capital, para material destinado a S. A. Estaleiros Guanabara e na Alfandega do Pará, para material destinado ao Lloyd Brasileiro.

DE MINAS

Muriahé, 23 de de janeiro de 1927.

Permitti que vos apresente minhas respeitosas saudações, e, vos atteste, o quanto tenho apreciado a maneira digna e altiva, com que tendes sabido desprezar as investidas que o despeito e a inveja de muitos, tem dirigido contra vossa pessôa.

Pena é que taes insultos não partam de uma gente melhor, para que, mais ainda vos elevassem.

Porém, por mais que gritem, não attingirão o "Correio da Manhã".

Outro sim, bem-dizendo e louvando a attitude desse velho baluarte da nossa imprensa não posso deixar de applaudir a maneira leal e elevada, com que tem esse conceituado e apreciado orgão traduzido a repulsa e o asco do povo brasileiro, pela pretensão alimentada no momento, por o emulo daquelle historico quadrupede, que, na Roma Imperial, foi *senador*.

O povo brasileiro não tem a mentalidade de Calligula, e, não quererá por certo, a nossa mais alta casa do Congresso, o Senado, transformada em estabulo.

Bastante é, que a presença do asqueroso e pernicioso animal, já tenha com a sua malfadada permanencia de quatro annos, infeccionado o palacio do Cattete, em o qual os miasmas que deixou foram sufficientes para espantar do mesmo o dr. Washington Luis, não sendo pois acceitavel, que venhamos a permitir, tenha o Senado a mesma mancha que será a presença do "prisioneiro do medo".

E' por temer a repulsa do povo, é por temer a ameaça que constitue a presença de Irineu Machado, é por temer o castigo a que faz jús, que, Bernardes, o traidor e covarde, pretende acobertar-se com o escudo das immunidades parlamentares, como se occultou com as trevas do estado de sitio.

Minas, porém, a Minas honesta, saberá apontar ao nefasto criminoso o seu logar e lhe attestar, o quanto o despresa, como já o fez a mentalidade honesta e respeitada da maior figura de Minas contemporanea: o inclyto dr. Wenceslau Braz.

Ninguem melhor do que este, synthetiza a opinião de Minas republicana.

Ha dias, discutindo com um adepto (bemaventurados os pobres de espirito) nas balleias do "O Paiz", que teimava em affirmar, ter o *homem*, prestigio, obtemperei, que em pleito livre de coacção e cabala, não obteria Bernardes, (são azar) oito por cento, (8 °|°) da votação entre o eleitorado mineiro, e, para comprovar a razão que me assistia, convidei-a a sair commigo á rua, onde perguntariamos ás primeiras cem pessôas que encontrassemos, se votariam em Bernardes. Resultado: dos cem interpellados, nem um lhe daria o voto. Isto aqui: na zona da Matta!...

E', pois, assim, que o povo mineiro se reune, para atirar a sua derradeira e misericordiosa pá de cal, sobre o cadaver ambulante e apodrecido, do reprobo fratricida, afim de exterminal-o *per omnia secula seculorum*, do scenario da politica nacional, evitando, a bem da hygiene de Minas e do Brasil, o pernicioso contagio moral de tão abjecto individuo, como é o *mão do sitio*.

Será para nós o cumulo da indignidade, se consentirmos, em que o Senado brasileiro seja transformado em cocheira. Perdôem-me os cavallos se os offendo com o parallelo).

Prosiga pois, dr. Edmundo, o "Correio da Manhã", como sempre, defendendo a nossa justa e patriotica causa, e o povo brasileiro saberá reconhecer o valor inestimavel dos vossos serviços.

E' o que, como mineiro, desejava dizer.

Hildebrando da Costa Lima

OS ARTIGOS DE MACEDO SOARES

Continuando enfermo o dr. J. E. de Macedo Soares, ainda hoje, como prometteramos, não podemos publicar o ultimo artigo da série que o illustre jornalista tem escripto sobre os desmandos do bernardismo.

Naturalizações

O ministro da Justiça concedeu hontem as seguintes a Manoel José Teixeira e Stanisláu April, naturaes, respectivamente, de Portugal e da Australia e residentes ambos nesta Capital.

SMOCKINGS
Todo forrado a seda
n'a Torre Eiffel
(081)

A exposição de Agricultura, Industria e Commercio em Bello Horizonte

Para a grande Exposição Estadoal, de maio proximo a realizar-se em Bello Horizonte, já se inscreveu um numero consideravel de expositores, o que basta para assegurar ao certamen mineiro o primeiro logar entre os até hoje realizados nas unidades federativas brasileiras.

E novas inscripções são diariamente solicitadas á medida que se approxima a época da abertura da Exposição.

Os quatro pavilhões do Prado Mineiro remanescentes da Exposição realizada ao tempo de João Pinheiro, não percebem sufficientes e, por isso, estão sendo construidos outros, sem a certeza ainda assim, se terá commodo para todos os expositores.

A propaganda vae-se fazendo regularmente de modo a não um só mineiro, em condições de exhibir os seus productos fique alheio a esse certamen.

A mesma propaganda se estende aos Estados irmãos despertando nelles a justa curiosidade de virem conhecer a força productiva de Minas. E' que as exposições não são apenas para effeito local, mas e principalmente, para a conquista de novos mercados e por isso, não era possivel prescindir de levar aos outros Estados do Brasil o conhecimento da proxima Exposição mineira.

Cogita-se de aguçar a curiosidade de todas as regiões do paiz, entrando-se em entendimento com os principaes industriaes e commerciantes de outros Estados, para que esses, nos dias da Exposição mineira affluam a Bello Horizonte e possam melhor aquilatar-se do progresso de Minas.

Esses visitantes ficarão conhecendo o Estado e uma vez regressados ás suas procedencias hão de fazer expontaneamente a propaganda de Minas e dos seus productos.

Neste sentido haverá nas passagens da Central do Brasil, durante tres dias, um bom abatimento para que a ida á capital mineira se torne suave a quantos desejarem visitar a Exposição.

ECOS DA REVOLUÇÃO PAULISTA

Onde estava o coronel Pedro Dias de Campos, quando mais precisavam de seu valor militar

Como já é do dominio publico, o coronel Kingleoefer, que se bateu, na revolução de S. Paulo, ao lado dos legalistas, tendo sido o reorganizador das forças, quando estas debandaram, ás primeiras granadas que attingiram a Secretaria de Justiça, apresentou ao Ministerio da Guerra o seu relatorio sobre aquelle movimento, pormenorizando todos os incidentes verificados então no exercito legalista.

Esse relatorio é, de natureza, reservado. Mas, apezar disso, veiu a lume, em sua parte mais interessante por intermedio de um vespertino paulista. Essa parte interessante é a que se refere á malsorteada actuação do coronel Pedro Dias de Campos, nomeado commandante interino da Força Publica, no impedimento do coronel Quirino Ferreira, que estava prisioneiro dos revoltosos.

O coronel Pedro Dias defendeu-se pelo orgão official do P. R. P., atacando rudemente o coronel Kingleoefer. E este, em ineditoriaes, revidou energicamente, dirigindo-lhe pesadas expressões.

O incidente ficou por ahi, devido á intervenção opportuna do governo, que, na pessoa do secretario da Justiça, obrigou os contendores a darem por finda a discussão, á volta da qual, como era natural, se fizera grande escandalo, principalmente nas rodas militares.

O publico quer naturalmente saber de que lado está a razão. Possuimos algumas curiosas informações sobre esse interessante caso passado entre cortinas do situacionismo paulista.

Quando a Secretaria da Justiça foi attingida pelas granadas dos revoltosos, o governo resolveu, tomado de panico, abandonar a cidade. As forças legalistas, exhaustas e sem alimentação, debandaram para os mais diversos pontos, reunindo-se, entretanto, a maior parte dellas, nas immediações da fabrica Saccoman, no Ypiranga.

Ahi se achavam, na memoravel manhã de 9 de julho, alguns officiaes superiores, entre os quaes os coroneis Sandoval, Graça Martins, Afro Marcondes, Joviniano e Arthur de Paula Ferreira.

Do coronel Pedro Dias, seu commandante, não havia noticias. Urgia, entretanto, reorganizar as forças legalistas. Alvitraram então aquelles officiaes que assumisse o commando, como official mais velho, o coronel Graça Martins. Este se escusou, lembrando o nome do coronel Gama, commandante da Guarda Civica. Mas o coronel Gama recusou a prebenda, dizendo-lhes que não estava para tomar conta de sacco furado e que pretendia embarcar para o Rio. O coronel Lejeune deixou os companheiros e seguiu rumo de Santos. De passagem por S. Bernardo, despiu a farda, vestindo um terno e um sobretudo que lhe emprestára o chefe politico José Cardoso Franco. Mais tarde, reorganizadas as forças legalistas, o coronel Lejeune regressou de Santos e incorporou-se ás tropas do governo.

Nessa occasião, quando o coronel Gama se recusava tambem a assumir o commando das forças, vinha da cidade, ao encontro do grupo de officiaes, o coronel Kingleoefer, a quem, desde logo, o coronel Graça Martins e seus companheiros expunham a situação, pedindo-lhe que acceitasse o encargo de reorganizar e dirigir as tropas, uma vez que não havia noticias do coronel Pedro Dias.

O coronel Kingleoefer não quiz, a principio, acceder ao pedido, allegando varios motivos. Replicaram-lhe, entretanto, os officiaes que só elle poderia resolver o caso, com a sua experiencia da grande guerra. E elle acabou por annuir, assumindo o commando das forças, que promptamente reorganizou, dividindo-as em tres sectores. E manteve-se nesse posto, até entregar o commando ao general do exercito que para esse fim chegava dias depois, procedente do Rio.

O facto, portanto, é o seguinte: o coronel Pedro Dias não se achava no seu posto, no momento em que devia permanecer ahi, na qualidade de commandante da Força Publica. Onde se achava então o coronel Pedro Dias, na manhã de 9 de julho, depois da debandada das forças, logo após as explosões no edificio da Secretaria da Justiça? A historia tem o direito de formular a pergunta...

Se o governo de São Paulo quizesse apurar as responsabilidades e mandasse proceder a rigoroso inquerito, chegaria a conclusões muito positivas, embora desagradaveis ao proprio governo.

Este, porém, não fará isso, porque, apezar de tudo, o coronel Pedro Dias continúa a merecer a sua inteira e absoluta confiança, mesmo depois do fracasso de sua missão a Goyaz, aonde fôra como commandante das forças expedicionarias contra os revoltosos, com o compromisso quixotesco de trazer presos pelas orelhas os generaes Miguel Costa e Prestes. Essa expedição resultou no mais completo desastre, tendo a inhabilidade do commando atirado suas tropas, em sangrento combate, contra as forças bahianas de Horacio de Mattos, que elle tomára por inimigas. O governo não abrirá inquerito, nem o coronel Pedro Dias terá o gesto nobre de pedir demissão do cargo.

Hoje em dia... o melhor é alinhavar essas coisas em familia.

Malas armario e todo o necessario para viagem, n'A TORRE EIFFEL
(080)

Os decretos hontem assignados

O presidente da Republica assignou, hontem os seguintes:

Na pasta da Justiça — Declarando competir o soldo da tabella A, da lei 2.290, ao alferes reformado do Corpo de Bombeiros João Chrysostomo de Lima; concedendo accrescimo de vencimentos sobre seus vencimentos; de 20 °|°, ao dr. Henrique Dias Duque Estrada, assistente da 8ª cadeira de clinica medica da Faculdade de Medicina do Rio de Janeiro, de 5 °|°, ao dr. Antonio Amaral Ferrão Muniz, cathedratico da Faculdade de Medicina da Bahia; de 20 °|°, ao professor cathedratico de desenho fugurado da Escola Nacional de Bellas Artes, Modesto Breces; tornando sem effeito, as nomeações de supplentes de substituto do juiz federal Sabino Cursino dos Anjos, 1º em Buique e bacharel José Canuto Santiago Ramos, 2º em Rio Formoso, ambos da secção de Pernambuco; exonerando de ajudantes de procurador da Republica; na secção de Minas Geraes, Israel Pacheco de Carvalho, em Palmyra; Luiz Vieira de Mendonça, em S. João Nepomuceno; Pithagoras Democrito de Almeida, em Guanhães; na secção de São Paulo: Evaristo N. de Oliveira, em Iguape; nomeando ajudantes de procurador da Republica: Joaquim F. da Costa Chaves, em Palmyra e Braulio Rodrigues Furtado, em São João Nepomuceno, ambos em Minas Geraes; José Magalhães, em Bôa Vista do Rio Branco, no Amazonas; e em São Paulo, José Benedicto do Amaral, em Olympia; Marciano da Silva, em Juquery; Cassiano Dias Teixeira, em Iguape; Celso Delcio, em Ypiranga; Victorino Prata Castello, em Limeira e José Salles Fonseca, em Jaboticabal.

Exonerando de ajudantes de procurador da Republica: Carlos de Castro Vianna, em Bôa Vista do Rio Branco, no Amazonas; e em São Paulo: Evaristo Victor de Oliveira, em Iguape; Manoel Pacheco de Carvalho, em Limeira; João de Azevedo Cardoso, em Jaboticabal; João da Motta Cabral, em Pirasunnunga; dr. Augusto da Costa Guimarães, em Amparo e Antonio José da Costa Cardoso, em Pedreiras.

Nomeando ajudantes de procurador da Republica: em Minas Geraes: Fernando Baptista Coelho, em Guanhães e Alfredo Vargas Corrêa, em Tombos.

Nomeando, supplentes do substituto do juiz federal, em Minas Geraes: Eduardo Lobato Hesken, João de Paula Campos e Manoel Aguiar Montes, 1º, 2º e 3º em Tombos; Carlos Pitella, Juvenal Pinto e Luiz Consentino, 1º, 2º e 3º em Palmyra: Hermogenes Pinto Vieira, Carlos Pellegrini Rocha e Domingos Purguelli, 1º, 2º e 3º S. João Nepomuceno; João Baptista de Oliveira, 1º em Pupacyguara.

Reformando, no posto e com o soldo de 2º tenente, os primeiros sargentos mestres de officinas do Corpo de Bombeiros, Oscar Oliveira e Wanderlino Soares.

O "Vandyck" em transito para o sul

Procedente de Nova York fundeou, hontem, no porto desta capital o paquete "Vandyck", trazendo poucos passageiros para o Rio e regular numero em transito.

As suas condições sanitarias do navio inglez foram verificadas boas pela Saúde do Porto.

NOTICIAS DO PALACIO DO RIO NEGRO

Despachou com o presidente da Republica o ministro da Justiça.

— Estiveram hontem no palacio Rio Negro, em visita de cumprimentos ao presidente da Republica e á sra. Washington Luis, os srs. Alexandre Conty, embaixador da França, e o embaixador da Grã-Bretanha e lady Alston.

— Em visita de cumprimentos ao chefe de Estado, estiveram, ainda no Rio Negro: sr. Antonio Noronha, vice-consul de Portugal em Petropolis; drs. Alberto de Faria, Nascimento Gurgel, Carlos Augusto de Miranda Jordão, Vicente de Castro e Silva e Joaquim de Gomensoro, padre Luiz Gambarra, vigario de Cascatinha e o secretario de legação Jarbas Loretti.

— O sr. Washington Luis, domingo fez um longo passeio pela cidade acompanhado de sua senhora, tendo estado na Cremerie e na Independencia. Hontem, o chefe da nação percorreu varios pontos da cidade, tendo depois descido, indo até a estação da Raiz da Serra, onde o ministro da Justiça que o acompanhava embarcou para esta capital.

Em seguida o sr Washington Luis regressou a Petropolis pela estrada de rodagem, em automovel.

— O capitão Affonso Ferreira do Estado maior da presidencia da Republica, retribuiu em nome do sr. Washington Luis, a visita que fez a s. ex. o sr. Edwin Morgan, embaixador dos Estados Unidos.

— Em visita de despedidas ao presidente da Republica e á senhora Washington Luis, estiveram no Rio Negro, o ministro do Perú e sra. Victor Mourtua, que partem para Montevidéo.

No seu embarque na estação de Petropolis o chefe de Estado fez-se representar pelo capitão Affonso Ferreira, da sua casa militar.

— Os srs. Dunsche de Abranches, Alcindo Sodré e Carvalho Leite, directores da Ermitagem de Petropolis, estiveram no palacio Rio Negro, onde apresentaram bôas vindas ao presidente da Republica.

— O presidente da Republica fez-se representar no embarque do sr. Nicolas Jurystewski, ministro plenipotenciario da Polonia que embarcou para a Europa, pelo sr. José Gomes Coimbra, official de gabinete da presidencia.

INFORMAÇÕES UTEIS

PAGAMENTOS NO THESOURO

Na 1ª Pagadoria do Thesouro Nacional serão pagas, hoje, 22, as seguintes folhas do 19º dia util: Montepio civil da Viação, de O a Z.

PAGAMENTOS NA PREFEITURA

Pagam-se hoje as seguintes folhas de vencimentos: 3 circumscripção de Viação e todos os titulados da Directoria de Obras.

CORPO DE BOMBEIROS

Serviço para hoje:
Director de serviço, major Alcebiades.
Official de dia, 1 tenente Emygdio.
Auxiliar de dia, 2º tenente Baptista.
1º soccorro, 2º tenente Octavio.
2º soccorro, 1º sargento Diniz.
3º soccorro, 1º sargento Lima.
Manobras, capitão Bastos.
Ronda e pernoite, 2º tenente Edmundo.
Medico de dia, dr. Leão.
Emergencia, dr. Lobo.
Dia á pharmacia, major Herminio.

Ainda a ultima revolução em Portugal

O governo explica porque concentrou forças em Barreiro

Lisboa, 20 (U. P.) — O orgão do governo, "Portugal", diz que a concentração de tropas que está sendo feita em Barreiro é motivada pela necessidade de ter em face desta capital um corpo do exercito prompto a intervir em qualquer emergencia.

UM MANIFESTO DO GOVERNADOR MILITAR DE LISBOA

Lisboa, 20 (U. P.) — O governador militar de Lisboa distribuiu hoje uma nota á imprensa, dizendo que o governo e o exercito se acham unidos para defesa da ordem publica. Annunciou depois as providencias energicas tomadas contra os boateiros. Louvou as tropas legaes pela disciplina e valentia com que suffocaram a ultima rebellião.

AGRADECIMENTO AO EMBAIXADOR BRASILEIRO

Lisboa, 20 (U. P.) — O director do collegio "Vasco da Gama" visitou a embaixada do Brasil, acompanhado de varios estudantes brasileiros, afim de agradecer ao embaixador Cardoso de Oliveira a sua intervenção para proteger o collegio durante o ultimo movimento revolucionario.

O NUNCIO BANQUETEIA O PRESIDENTE CARMONA

Lisboa, 20 (U. P.) — O nuncio apostolico, monsenhor Nicotra, offereceu um banquete ao general Carmona, comparecendo a elle os membros do governo e o corpo diplomatico.

O GOVERNO NÃO QUER DEPORTAR INNOCENTES

Lisboa, 20 (U. P.) — Uma informação official annuncia que o vapor "Infante de Sagres" se acha fundeado ao largo com os prisioneiros politicos, não devendo partir para a Africa antes que se conclua o inquerito sobre o movimento revolucionario. Essa demora é motivada pelo desejo do governo de não deportar os innocentes.

AS ASSOCIAÇÕES ECONOMICAS DO PORTO SAUDAM O GENERAL CARMONA

Lisboa, 20 (U. P.) — As associações economicas do Porto enviaram uma mensagem de saudação ao general Carmona, presidente da Republica, manifestando o seu franco apoio ao actual governo.

OS DISCURSOS DO BANQUETE DO NUNCIO

Lisboa, 20 (U. P.) — Os jornaes de hoje realçam os discursos pronunciados pelo nuncio desta capital e pelo presidente da Republica, general Carmona, no correr do banquete realizado hontem na nunciatura.

O presidente da Republica, em seu discurso, exaltou o catholicismo, a personalidade do papa Pio XI e a cordialidade das relações entre Portugal e a Santa Sé.

UM MONUMENTO AOS SOLDADOS FIEIS MORTOS NA LUTA

Lisboa, 20 (U. P.) — E' pensamento do governo erigir nesta capital um mausoléo para nelle encerrar os restos mortaes dos soldados fieis, tombados na ultima revolução.

PRISIONEIROS TRANSFERIDOS PARA O "LOURENÇO MARQUES"

Lisboa, 20 (U. P.) — Quatrocentos e noventa e sete prisioneiros que se achavam a bordo do "Infanta de Sagres", foram transferidos para o "Lourenço Marques", que os deverá transportar para o exilio nas colonias.

PALAVRAS DO GENERAL GARCIA ROSADO

Londres, 21 (Especial para o "Correio da Manhã") — O general Garcia Rosado, embaixador de Portugal nesta capital, entrevistado aqui sobre a recente revolução verificada em seu paiz, disse que ella não deve ser tomada como indicando qualquer descontentamento pronunciado do paiz inteiro.

"Desde que o exercito assumiu o contrôle da nação — disse o general Garcia — a opposição tem vindo conspirando contra o governo militar. A dictadura do exercito será um recurso temporario; mas a historia européa recente tem demonstrado o quanto é difficil a esses governos restabelecer o governo representativo. Economicamente a situação de Portugal é muito mais solida do que era ha um anno atrás. Estou convencido, entretanto, de que a revolta foi benefica, porque permittiu a sua suffocação, que será salutar.".

MAIS PRESOS RECOLHIDOS A' PENITENCIARIA

Lisboa, 21 (U. P.) — Foram recolhidos á Penitenciaria de Lisboa novos presos civis e militares vindos do Algarve e do Porto. As autoridades effectuaram buscas domiciliares em Barreiro, Lavradio e Seixal, apprehendendo bastantes armas.

UMA INVESTIGAÇÃO SOBRE A ATTITUDE DO "DIARIO DE NOTICIAS"

Lisboa, 21 (U. P.) — O governo nomeou o major Veiga Ventura para inquirir sobre a acção do "Diario de Noticias" na revolta, especialmente com a publicação de um supplemento favoravel aos revoltosos, no dia 7 de fevereiro.

UM MAUSOLÉO PARA OS MORTOS DA LEGALIDADE

Lisboa, 21 (A. A.) — Annuncia-se que o ministro da Guerra, sr. Passos de Souza, vae propor ao conselho de ministros a construcção de um mausoléo para guardar os corpos dos soldados das tropas fieis, mortos por occasião dos ultimos movimentos desta capital e da cidade do Porto.

VAE PARTIR O "LOURENÇO MARQUES"

Lisboa, 21 (U. P.) — O vapor "Lourenço Marques", que conduz para as colonias varios prisioneiros militares, partirá do Tejo ás primeiras horas de amanhã.

O BORGISMO SANGUINARIO

Caindo numa cilada, um chefe opposicionista é horrivelmente massacrado por elementos governistas

Datado de 20 do corrente e expedido de Santo Angelo, no Rio Grande do Sul, recebemos do deputado Baptista Luzardo o seguinte telegramma:

"Transmitti ao presidente da Republica o seguinte telegramma: "Sob a mais profunda impressão de revolta, vergonha e indignação, venho trazer ao conhecimento de v. ex., do theatro onde o mesmo se executou, um horrendo crime, que enxovalha nossa civilização, revolta nossas consciencias e comprometterá, salvo acção prompta de v. ex., os altos e patrioticos designios pacificadores do honrado chefe da nação. No dia 12 do corrente, o cidadão Pedro Aarão, ex-coronel das forças revolucionarias em 1923-1924, homem notoriamente honrado e ordeiro, de austero caracter e severo feitio moral, typo tradicional de nobre gaucho, estimado e querido pela população inteira desta casta zona, foi vil, traiçoeira e covardemente attraido a uma hedionda cilada, onde foi tragicamente trucidado, extinguindo-lhe o sicario os seus dias de vida com os mais inauditos requintes de feroz crueldade, que lembram, em seus detalhes, os negros processos da Inquisição. O facto, conforme o testemunho de varios, inclusive a confissão do proprio autor, passou-se do seguinte modo: Pedro Aarão, que se achava emigrado na povoação argentina de S. Xavier, em virtude de perseguições continuas dos regulos politicos deste municipio, foi, na tarde de 12 do corrente, por policiaes argentinos a soldo do capitão do 27º corpo provisorio, attraido a um rancho ribeirinho do Uruguay, sob um falso chamado do commissario argentino e ahi derrubado a cacetadas pelos referidos policiaes. Ainda com vida e perfeita consciencia, foi algemado nos dois pulsos e amordaçado e, neste estado, foi arrastado para dentro de uma chalana e transportado para a barranca brasileira. Ahi foi, então, pelos soldados policiaes argentinos, entregue ao capitão Numas Vinas, que ali se achava com um sargento e praças do referido 27º corpo provisorio. Acto continuo, o vandalismo se iniciou aqui, em territorio brasileiro, com a decepação dos dois pulsos do prisioneiro e das suas orelhas, que foram pelo denunciado capitão guardadas carinhosamente num envelope. Foi, depois de degolado, aberto-lhe o ventre e lançado o seu corpo ao rio.

Cumpre informar tambem a v. ex., que, antes, um filho de Pedro Aarão, praça do 4º regimento de cavallaria do exercito, aqui acantonado, fora por manobra de traição attraido a um local distante desta villa seis leguas e ahi assaltado, amarrado e conduzido a matto proximo, onde um dos assaltantes, praça do mesmo 27º corpo provisorio, lhe desfechou um tiro na região do ouvido, deixando-o por morto. O clamor publico, em voz unanime, accusa a situação politica dominante como inspiradora mandante de todos esses attentados, pois, além de outras ponderosas razões, é o capitão Numas Vinas, genro do chefe politico local, coronel Braulio de Oliveira. Ouso levar ao conhecimento de v. ex. esses factos tão deprimentes para os foros, de civilização das duas republicas irmãs e amigas, na convicção de que v. ex., acima das paixões politicas do governo do Estado, neste momento em grande effervescencia, ordena as mais urgentes e energicas providencias que o alto criterio de v. ex., julgar opportunas. A população indignada desta zona clama pelo castigo das ferozes culpados apontados pela opinião. Confio plena e respeitosamente no elevado espirito de v. ex. Respeitosos cumprimentos. (a) Deputado Baptista Luzardo."

CRUZWALDINA

Desinfectante de grande poder bactericida e antiseptico. — INSUBSTITUIVEL na desinfecção de ralos, privadas, escarradeiras, sargetas, etc., e nas lavagens de casas. — Recusem as imitações. (661)

O CASO PROTOGENES

Petição ao juiz da 1ª vara federal

O solicitador Eurico Peres da Costa, pronunciado pelo Supremo Tribunal, accusado de envolvido na conspiração Protogenes, dirigiu ao juiz da 1ª vara federal a seguinte petição:

"Eurico Peres da Costa, preso desde o dia 8 de janeiro findo como envolvido na "Conspiração Protogenes", vem expôr e requerer a v. ex., o seguinte: O supplicante foi preso illegalmente pelo chefe de policia por determinação do exmo. sr. ministro da Justiça, sem que fosse essa prisão effectuada por mandado de autoridade competente, e sem que o Supremo Tribunal tivesse lavrado e assignado o accordão que reformou o despacho de v. ex. impronunciando a todos os accusados.

O supplicante não póde continuar preso, porque, não sendo verdadeira a declaração que lhe foi feita por ordem do sr. ministro da Justiça de que o supplicante estava preso por ordem de v. ex., vem elle requerer que, não tendo v. ex., ordenado a sua prisão seja elle posto em liberdade por alvará deste juizo.

Se v. ex., enferir o presente pedido de liberdade requer o supplicante que seja tomado por termo o protesto que ora faz contra a sua illegal e injusta prisão e o de responsabilizar a União por todos os prejuizos, perdas e damnos, que teve e venha a ter com a sua illegal prisão.

Requer assim que seja tomado por termo o presente protesto requisitado o supplicante ao sr. ministro da Justiça para o assignar, seja dado sciencia delle ao sr. dr. Procurador da Republica e depois entregue ao supplicante independente de transeado."

Red-Star

MOVEIS-TAPETES

Grande Liquidação.

Gonçalves Dias, 69-71.

Uruguayana, 82. (17434)

Como foi roubado um escripturario da Alfandega de Santos

São Paulo, 20 (A. A.) — Procedente de Santos, chegou hoje á tarde a esta Capital, acompanhado de sua senhora, o sr. Manuel Alves Garcia, escripturario da Alfandega de Santos.

Tencionando embarcar á noite para o Rio, o sr. Manoel pediu a um empregado de uma casa de caldo de canna, que funcciona na Estação do Norte, que lhe guardasse até á noite uma valise contendo joias e roupas emquanto ia fazer uma visita a alguns parentes.

Attendendo ao pedido, o garapeiro guardou a valise emquanto Manoel Garcia se retirava. Minutos depois, alli appareceu um mulato, que se dizia mandado de Manoel, pedindo ao empregado que lhe entregasse a valise, pois, segundo declarou, Manoel rasgara a calça ao descer um automovel.

Não duvidando das intenções desse individuo, o referido empregado fez-lhe entrega da valise.

Na hora da partida do noturno para o Rio, Manoel foi em busca da valise, verificando então ter sido victima de um roubo, tendo dado queixa do facto a um inspector de policia, que o encaminhou para a Delegacia de Furtos.

Horas depois, nas immediações da Estação do Norte, foi preso e conduzido ao gabinete de Investigações um individuo sobre o qual recahem suspeitas de ser o autor do furto.

Hoje **200** Contos

Centro Loterico

Trav. do Ouvidor, 4

Ricciotti Garibaldi já póde desembarcar em Cuba

Havana, 20 (U. P.) — Após o recebimento de um telegramma da França, explicando que o general Ricciotti Garibaldi fôra expulso desse paiz por motivos politicos, o Departamento da Immigração annunciou que autorizava o seu desembarque em Cuba.

UM DESASTRE FATAL DE AEROPLANO, NA ARGENTINA

Morre uma passageira e fica ferido o piloto de um avião que caiu em Cordoba

Buenos Aires, 20 (U. P.) — Communicam de Cordoba ter caido ali um avião civil, pilotado pelo aviador Armando Vera, causando a morte de uma passageira, sra. Delia Guglieri. O piloto recebeu ferimentos gravissimos.

SOCCORROS URGENTES

Organização da Casa de Saude Dr. Pedro Ernesto.

Preços da Assistencia Publica. Chamados a qualquer hora pelo telephone C. 12. (6760)

PARA ENGORDAR E GANHAR SAUDE

VANADIOL

ACONSELHADO PELOS MEDICOS, COMO O MELHOR FORTIFICANTE (14152)

Os problemas capitaes da lavoura paulista, vistos por um technico no assumpto

São Paulo, 21 (Do correspondente) — O sr. Campos Birnfeld, entrevistado pela "Folha da Noite", depois de accentuar o intuito principal que moveu o "Correio da Mnhã" a confiar-lhe a missão de inquerir a situação da lavoura do café e do funccionamento do Instituto da Defesa Permanente, affirmou que sua primeira impressão em São Paulo foi de surpresa por parte dos dirigentes em comprehender a situação internacional, para outros clarividente, porém, completamente desapercebida da maioria official. Interrogado sobre o motivo que levou os banqueiros yankees a recusarem o emprestimo para a estabilização, respondeu que foi simplesmente por suspeita de que o ouro tomado para effectivar a reforma monetaria, fôsse desviado para fins de especulação de café, especulação que se realiza pelo temor de concorrencia, pois as descobertas de minas de petroleo e asphalto na Colombia, e em Venezuela, collocam esses dois paizes em condições de, em breve, desenvolverem suas plantações de café, uma vez que se barateará o transporte, tanto para o fazendeiro colombiano como para o venezuelano. Apezar de todos esses indicios visiveis de uma situação adversa para São Paulo, parece que grandes interessados estão aqui no Estado se recusando a fazer qualquer movimento, preferindo esperar a morte lenta, parados, a procurarem, na actividade fecunda, meios de evitar a proxima ruina da lavoura. Terminou Birnfeld dizendo que são esses objectivos que o trouxeram a São Paulo, crente de que, pela ventilação dos magnos problemas do momento, o publico e os fazendeiros congregarão os esforços para chegarem a uma solução estavel que garanta os legitimos interesses dos fazendeiros, sem lezar os consumidores nacionaes e estrangeiros.

A primeira parada do Exercito allemão nestes ultimos quatorze annos

Berlim, 20 (U. P.) — Realizou-se hoje, perante o chefe do exercito a primeira parada militar que se verifica em Potsdam nos ultimos quatorze annos. O principe Oscar achava-se presente á cerimonia.

HOJE

Loteria do Rio Grande do Sul

200 CONTOS

Bilhete inteiro 60$000

Decimo 6$000

com dezena até ao 4º premio

Vende-se em toda parte

Tomou creolina e foi para o Prompto Soccorro

Por motivo que a policia não soube, Gilda Medeiros, brasileira, de 25 annos, solteira, residente á rua Julio do Carmo n. 108, tentou suicidar-se ingerindo creolina.

Depois de medicada na Assistencia Gilda, que ficou em estado grave, foi internada no Hospital de Prompto Soccorro.

DOENÇAS VENEREAS — Tratamento gratuito nos seguintes dispensarios: Avenida Mem de Sá, 291; Hospital Pró-Matre, (Só mulheres), Av. Venezuela, 150 (Cáes do Porto); Policlinica de Botafogo, rua Bambina, 141; Dispensario Viscondessa de Moraes, Avenida Pedro Ivo, 146; Posto de Prophylaxia Rural da Penha; Ambulatorio Rivadavia Corrêa, rua Flora n. 17, Engenho de Dentro e rua Paulo de Frontin, 13, das 8 ás 10 horas da manhã. (6825)

AS TARIFAS DA LEOPOLDINA

O consumidor impiedosamente escorchado

Seria pleonasmo dizer-se que a Leopoldina, não obstante sempre a lamentar-se, é uma das grandes sangue-sugas deste paiz. Menos culpada é, porém, a estrada ingleza, do que os governos que lhe concedem todos os beneficios pedidos ou pleiteados pela advocacia administrativa, sem nenhuma attenção pela sorte do consumidor.

O governo mineiro acaba de favorecer a Leopoldina com mais uma iniqua majoração de tarifas. Não se trata de um modesto augmento de 10 ou 20 por cento; mas de um verdadeiro assalto de 350 por cento, em alguns casos.

A seguinte tabella mostra a importancia desse augmento de tarifas:

Relação	*Nova tarifa*	*V. tarifa*
Assucar refinado, 10 saccos, com 500ks., de P. Formosa	169$000	81$300
Arroz, 10 saccos, com 600 ks., de P. Formosa	76$466	50$500
Arame farpado, 10 rolos com 300 ks., de P. Formosa	39$400	16$110
Banha, 10 caixas, com 700 ks., de P. Formosa	230$000	133$000
Bacalhão, 10 caixas com 370 ks., de P. Formosa	48$000	32$930
Farinha de trigo, 10 saccos com 440 ks. de P. Formosa	57$700	28$000
Phosphoros, 10 latas, com 170 ks., de P. Formosa	97$100	61$240
Macarrão, 10 saccos com 200 ks., de Juiz de Fóra	49$100	17$200
Sabão virgem, 10 caixas com 440 ks., de Juiz de Fóra	99$400	22$200
Uma passagem de 1ª classe, ida e volta, a P. Nova	15$700	10$800

Com esse augmento clamoroso de tarifas fica immensamente prejudicada a Zona da Matta.

O MÁO TEMPO NA COSTA AMERICANA

Enormes estragos no mar e em terra, com perdas de vidas

North Turo, Massachussetts, 20 (U. P.) — A patrulha guarda costa n. 238, depois de passar uma noite á mercê de uma tempestade de vento, despedaçou-se nas proximidades de High Head. Os corpos de dois dos nove membros da tripulação deram á costa hoje.

Nova York, 21 (U. P.) — As ventanias do nordéste, que estão causando fortissimas agitações no mar e as maiores resacas destes ultimos cincoenta annos, tendo começado sabbado e proseguindo agora, têm açoutado a costa, desde o Maine até aos cabos do Delaware, e só nesta cidade causaram doze mortes e damnos materiaes no valor de tres milhões de dollars.

DR. ESTELLITA LINS

Rins, bexiga, prostata, etc. Das 3 ás 6. Rodrigo Silva, 30. (17483)

O sr. Stresemann presidirá a proxima sessão do Conselho da Liga

Berlim, 21 (U. P.) — Noticia-se que o ministro das Relações Exteriores, sr. Stresemann, presidirá a proxima sessão do Conselho da Liga das Nações, devido a ser feita a designação do presidente dessa corporação por ordem alphabetica. A' Allemanha cabia essa distincção nas ultimas duas reuniões, mas os delegados não acceitaram em virtude de não se considerarem sufficientemente versados nos methodos e nos processos adoptados pelo conselho.

Acredita-se que o sr. Stresemann convidará o Conselho a reunir-se em Berlim no mez de dezembro deste anno.

CERVEJA preço da Fabrica Deposito: Armazem Colombo Praça José Alencar — Beira Mar 2040 (17293)

Prof. Renato Souza Lopes

DOENÇAS INTERNAS — RAIOS X Tratamento especial das doenças do apparelho digestivo, da nutrição (obesidade, magreza, diabetes) e nervosas. Trat. moderno pelos raios ultra-violetas, diathermia e electricidade. São José, 39. (17251)

ATRÁS DA CORTINA

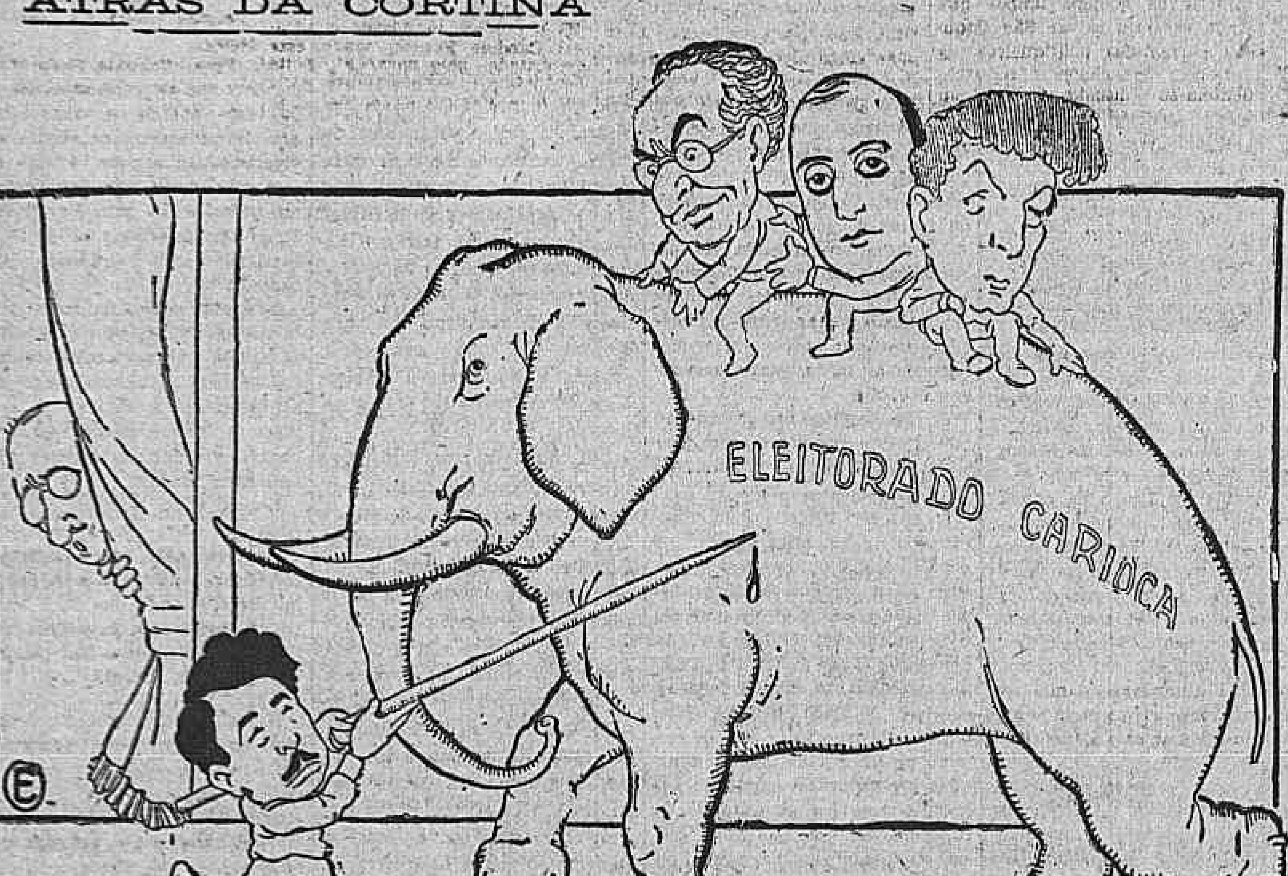

Bernardes — Cuidado, Castello! Eu conheço a força do bicho!

Um grande escandalo bancario

Vox populi — A reserva de documentos — Um telegramma historico de cumplicidade — Reconhecimento do roubo de 29 mil contos de réis e da arapuca — Mister Tony no Guarujá — Homenagens posthumas — Um repto de honra — Documentação do saque — Honra ou dinheiro

XLII

A nossa desassombrada, patriotica e moralizadora campanha, si conseguiu electrizar a attenção da Nação e empolgar a opinião publica do paiz, certamente não foi por merito de nossas argumentações, nem por habilidade jornalistica, que não temos. Foi tão sómente devido á virtude da montanha de documentos e de dados que tornamos publicos, e que abalaram o espirito de todos, pondo de sobreaviso a sociedade.

A este ponto cabe-nos declarar que nem a centesima parte dos documentos, de que dispomos, foi publicada. Possuimos uma formidavel reserva que, opportunamente, e caso por caso, daremos á publicidade.

Os leitores devem estar lembrados de que, quando a imprensa do Paiz reproduziu o "fac-simile" da primeira sentença dos Tribunaes da Italia, relativa á condemnação a três annos de cadeia contra Vicente Frontini, como falsario, a directoria da extincta Banque Française, de Paris, enviou um telegramma de solidariedade a Vicente Frontini; telegramma assignado por um tal Kulp e por aquelle herõe Zuccoli.

Deante dos documentos legaes da Justiça da Italia, documentos graniticos que estão a desafiar a humanidade, a solidariedade que vinha a Frontini, da parte da direcção central de Paris, constitue a mais desabrida e affrontosa cumplicidade.

Si esta solidariedade-cumplicidade offendia a moral e a Justiça, era, comtudo, explicavel. Os piratas de Paris, defendendo Frontini, defendiam a si mesmos, ou melhor, a sua diabolica ratoeira, com o letreiro de Banque Française (et etc.).

Depois de quasi três mêses de nossas revelações, aquella directoria de Paris não desconfessou, ainda, nem a obra no banco, nem a personalidade do ex-presidiario Vicente Frontini.

Os "scrocs" de Paris, constituidos em directoria central da extincta Banque Française, de Paris, continuam, pois, a ser solidarios, e, portanto, cumplices, da obra de Vicente Frontini, que saqueou a firma F. Rinaldi & Cia. no valor de 29 mil contos de réis, em nome do banco.

Uma declaração de desaggravo teria servido ao banco para salvar as apparencias; não tendo, até esta data, feito a directoria de Paris nenhuma declaração em contrario, assume inteira e illimitada a responsabilidade moral e material da obra e da personalidade de Vicente Frontini. Mais do que isso, reconhece publicamente a cumplicidade no arrombamento aos cofres da firma F. Rinaldi & Cia, isto é, o roubo de 29 mil contos de réis de que foi victima esta firma.

A directoria de Paris, dessa fórma, encarregou-se de confirmar publicamente o que, desde o inicio desta campanha, affirmamos, isto é, que aquelle pseudo banco, com séde em Paris, era uma organização de audaciosos "scrocs" internacionaes para saquearem os paizes novos da America do Sul e, principalmente, o Brasil, onde mais extensa e mais forte foi a sua nefasta acção.

Na direcção geral para a America do Sul, da Banque Française em liquidação, ao pirata Vicente Frontini succede mister Tony Rossi. A este commendador, ainda uma vez, pedimos apresentar as suas credenciaes moraes que o acreditam junto do Commercio, das Industrias, da Lavoura e de todas as classes do Brasil.

Lembramos, hoje, o que já escrevemos, na tempo, em uma destas publicações: Esse mister Tony Rossi, que dá-se ares de dono e civilizador do Brasil, aos tempos do saque da firma F. Rinaldi & Cia., e propriamente num domingo, na praia do Guarujá, onde se achava em nababesca vilegiatura, vendeu 150 mil dollares da referida firma, durante uma partida de "poker", entre um gole de wisky e duas baforadas de seu imponente cachimbo inglez.

Este episodio revelador resulta dos actos judiciaes, deposto por testemunhas de reconhecida idoneidade moral.

O que a sociedade conhece de mister Tony são os milhões que, tambem elle, conseguiu juntar honestamente, como collega de Vicente Frontini, na direcção da Banque Française; e o seu louco amor por este Brasil atrazado e de idiotas.

Frontini, ao menos, tinha uma meia duzia de amigos no tempo em que era director geral da arapuca; mas mister Tony póde jurar de não conhecer um só brasileiro, talvez pelo facto de viver sempre nas altas rodas, e da preoccupação de não se misturar nunca no meio de nós, ingenuos e atrazados brasileiros.

Não resta duvida de que foi um bello gesto o de mister Tony, assignando o requerimento com que elle e aquelle pobre diabo de Apollinari pediram ao dr. Presidente da Republica um exame nos livros do banco que, desde o anno de 1926, deixou de existir. Uma innocente homenagem posthuma, intencional ao instrumento com que tornou-se millionario.

Outro gesto, não menos digno de mister Tony, é o contra-protesto, com que pretende evitar que os credores da extincta Banque Française acautelem os seus direitos: entre os quaes credores, não o ultimo, está a firma F. Rinaldi & Cia. criminosamente roubada em 29 mil contos de réis, pela formidavel ratoeira que funccionou no Brasil com o rotulo de Banque Française (et etc.) pour l'Amerique du Sud.

Lançamos um repto de honra pessoalmente ao cidadão dr. Antonio Rossi para que negue em publico ou affirme se é verdade ou não:

1) que a Banque Française por meio de ameaças e fraudes impoz ao dr. Francisco de Negreiros Rinaldi de abandonar temporariamente a direcção da poderosa firma F. Rinaldi & Comp. da qual era socio chefe.

2) que, posto o dr. Rinaldi fóra da direcção da firma, a Banque Française avocou a si a completa e total direcção e administração da prospera firma F. Rinaldi & Comp.

3) que a Banque Française conseguiu extorquir aos procuradores da firma **"PROCURAÇÃO SEM LIMITES, COM PODERES IRREVOGAVEIS, SEM DIREITO A QUALQUER CONTESTAÇÃO DE PARTE DA FIRMA F. RINALDI COMP."**

4) que, de posse dessa formidavel quão infame gazúa, a Banque Française vendeu, por conta da firma, 200 mil saccas de café de superior qualidade, numa quadra em que o café alcançou o fantastico preço de 300 mil réis por sacca.

5) que, com a mesma monstruosa gazúa, a Banque Française vendeu ainda um milhão de dollars e 25 mil libras esterlinas da firma F. Rinaldi & Comp.

6) que o mesmo ex-banco procedeu á cobrança, por conta da firma, de varios milhares de contos de réis de credito que esta possuia no interior do Estado.

7) que, sempre a mesma Banque, prejudicou o monopolio de cinco milhões de saccos novos, de propriedade da firma.

8) que a Banque Française cobrou milhares de contos, entre commissão e juros, no famoso convenio entre varios bancos, convenio no qual a Banque Française foi o unico banco signatario que não concorreu com um ceitil, contrariamente ao mesmo convenio.

9) que a Banque Française negou-se a restituir as tres letras de cambio, no valor de 4 mil contos de réis, que extorquiu ao dr. Rinaldi para servirem no primeiro convenio, que não se realizou.

10) que a extincta Banque Française, em consequencia do infame saque consummado com a infame gazúa, roubou firma F. Rinaldi & Comp. em 29 mil contos de réis.

O senhor dr. Antonio Rossi responda a essas perguntas e acceite este repto de honra que lhe lançamos perante Deus e os homens.

A honra e a dignidade são tudo neste mundo. Deante dessas forças moraes os milhões, todo o ouro nada valem.

O dr. Antonio Rossi tem a palavra.

São Paulo, 19 de Fevereiro de 1927.

FRANCISCO DE NEGREIROS RINALDI.

Responsabilizo-me pelo presente artigo e autorizo a sua publicação na "Folha da Manhã" e "Folha da Noite". Data supra Francisco de Negreiros Rinaldi.

(Transcripto da "Folha da Manhã", de 19, *Secção Livre*.) (960)

PIANOS NOVOS A 30 MEZES

dos melhores fabr. allemães. A. Mathias. R. Visc. R. Branco, 21. Ph. C. 3053 (669)

O MONOPOLIO MUNDIAL DE ESMERALDAS

Como os Soviets o conseguiram, quando ia cessar a escassa producção dessa pedra preciosa

Moscou, fevereiro. (Communicado especial para o "Correio da Manhã") — A Russia está agora quasi com o monopolio do abastecimento mundial de esmeraldas, segundo affirma o gerente Kasatkin, do Trust Governamental para a exportação de pedras preciosas russas.

Uma mina de esmeraldas dos Montes Uraes, voltou a produzir. Pertencia ella á uma firma franceza, antes da revolução russa, e foi inundada pelos seus proprietarios, quando as autoridades sovieticas a confiscaram.

A firma franceza, por isso, obteve um monopolio para uma outra mina, localizada na California. Mas agora, os operarios do Soviet conseguiram, por fim, esgotar o poço inundado dos Uraes, ao mesmo tempo em que a mina da California soffria um accidente.

Por causa disto, a mina do Soviet está abastecendo o mundo inteiro, tendo subido os preços da producção.

Prof. Godoy Tavares Estomago e intestinos (colites dysenterias chronicas, hemorrhoides etc) coração, pulmão e rins. 2 ás 7. CHILE, 3. C. 989 e Sul 3176. (B 11968)

Dr. Bastos de Avila

CLINICA MEDICA

das 4 ás 5 horas da tarde—Rua 7 de Setembro n. 111, sobrado. (6770)

(974)

COLLEGIO BAPTISTA

RUA DR. HYGINO, 350

V. 2321

Matriculas abertas. (6465)

REVOLTARAM-SE OS PRESOS DA CADEIA DE JEQUIÉ

E dentro do presidio foram encontradas seis bombas de dynamite

Bahia, 21 (A. A.) — Os presidiarios da cadeia publica da cidade de Jequié revoltaram-se. A guarda reagiu, fuzilando um dos amotinados.

Procedendo-se ás indagações, foram apprehendidas seis bombas de dynamite que eram destinadas a fazer ir pelos ares a cadeia, dando assim opportunidade á fuga dos presos.

Os aviadores homenageados em Malaga

Malaga, 21 (U. P.) — O Real Automovel Club desta cidade offereceu um grande banquete aos aviadores uruguayos sob a presidencia do prefeito e com o comparecimento das personalidades mais destacadas, havendo por essa occasião varios discursos, exaltando o emprehendimento agora iniciado pelos pilotos uruguayos.

O commandante Larres Borges respondeu aos discursos, agradecendo as homenagens e exaltando a façanha do commandante Franco por occasião do raid do "Plus Ultra". O major Borges no decorrer de seu discurso teve palavras muito elogiosas ao aviador De Pinedo, ora empenhado em identica viajem.

O aviador uruguayo accrescentou que tinha traçado a sua rota egual á executada pelo commandante Franco ha um anno atrãz e terminou dando vivas á Hespanha e á cidade de Malaga.

Malaga, 21 (U. P.) — O major Borges marcou a sua partida para amanhã ás oito horas da manhã, com destino a Las Palmas.

Os aviadores uruguayos recusaram diversas festividades em sua honra para evitar a necessidade de transferir a partida.

Descarrilamento de um trem de gado, no ramal paulista

No ramal de São Paulo, hontem á noite, entre as estações Mogy das Cruzes e Sabauna, descarrilou o trem especial de gado, damnificando a linha numa extensão de cem metros. Até á ultima hora não tinha a administração da Central do Brasil detalhes sobre esse accidente.

HOJE 30:000$ INTEIRO, 2$400 Loteria do E. do Rio (070)

O VÔO PAN-AMERICANO

Como a esquadrilha Dargue chegará á Argentina

Buenos Aires, 21 (A. A.) — O encarregado de Negocios dos Estados Unidos nesta capital recebeu communicação de que a esquadrilha yankee que realiza o vôo pan-americano antecipará a sua chegada a Buenos Aires. No dia 24, estará em Bahia Blanca, a 25 irá a Mar del Plata, chegando, na tarde do mesmo dia, a Buenos Aires, para continuar a 28, com destino a Assumpção. Não obstante, é provavel que a esquadrilhas se demore mais alguns dias nesta capital.

DR. J. B. CANTO

Ex-assistente do prof. Gosset Pauchet, Paris. Cirurgião da Assistencia Publica. Assistente da Faculdade de Medicina.

Cirurgia geral, com especialidade: appendice, estomago, vesicula biliar, molestias de senhoras, vias urinarias apparelhos em geral.

Consultas diariamente, das 3 ás 5 horas, á rua da Quitanda, 33. Tel. N. 7188. Resid. P. Botafogo, 336. Sul 3145. Consultas gratis na Policlinica de Botafogo, ás 3ªs, 5ªs e sabbados, 9 ás 10 (6827)

O governo chileno disposto a agir com energia

Santiago, 21 (A. A.) — Uma nota official diz que o governo está decidido a velar pelos interesses nacionaes, especialmente no que diz respeito á solução mais acertada do problema salitreiro e, como tem conhecimento de certas actividades de alguns elementos politicos, tendentes a fomentar uma resistencia politica ao governo, declara que essas actividades são anti-patrioticas, que devem cessar e que em caso contrario não admitte que continuem, procedendo, neste sentido, sem contemplações de especie alguma.

Os sports pelo telegrapho

Empataram em Buenos Aires os teams do Boca Juniors e dos Independentes

Buenos Aires, 20 (U. P.) — Conforme era previsto desde cedo, começou a affluir um numeroso publico no campo do River Plate Club para assistir o match de football entre os teams do Boca Junior e Independentes. O primeiro tempo correu sem incidente, terminando com um empate de zero a zero.

No correr do segundo half-time, devido ao excesso de assistentes, houve uma invasão do campo, impossibilitando assim a continuação da pugna. A policia fez uma carga contra os espectadores, produzindo-se varias desordens, tendo o publico finalmente tentado incendiar as archibancadas.

Nova York, 21 (U. P.) — O peso-penna peruano Meliton Aragon venceu o seu adversario chileno Humberto Guzman, campeão sul-americano de peso mosca, tendo Guzman, sériamente ferido no olho direito, abandonado a luta ao iniciar-se o nono round.

Milão, 21 (U. P.) — Os teams da Italia e da Tcheco-Slovaquia, que disputaram um match de football nesta cidade, empataram por 2 a 2.

MIGUEL BRAGA — Callista; Quitanda 79, sob., esq. Ouvidor. Teleph. Norte 5502. (17394)

O ministro chileno da Hygiene não vae renunciar

Santiago, 21 (A. A.) — Desmente-se que esteja imminente a renuncia do ministro da Hygiene, sr. Hevia.

EXPEDIENTE

ASSIGNATURAS

Interior	Anno......	60$000
	Semestre.	35$000
Exterior	Anno......	140$000
	Semestre.	80$000

Numero avulso .... 200 rs.
» no interior .... 300 rs.
» atrazado .... 400 rs.

TELEPHONES:
Director, 1558 C. Redacção 5698 e [illegible] Administração, 57 C.
Endereço telegraphico "Correomanhã"

Percorrem a serviço deste jornal: Central do Brasil, Leste e Sul de Minas, o sr. Enrico Baeta de Faria; o Estado de S. Paulo, o sr. Adolpho Saldanha; os Estados do Rio e Minas, o sr. Braulio Modesto, e a zona da Leopoldina, o sr. Julio A. de Lima.

MACBETH

Eu nunca tinha assistido a uma interpretação de Shakespeare por actores inglezes. Só me foi dado esse prazer quando pela segunda vez estive em Londres, e já nas vesperas do meu regresso a Lisboa.

Com effeito, nos primeiros dias de janeiro o *Princes Theatre* annunciou a sua reabertura com a representação de *Macbeth* por uma das maiores interpretes das tragedias shakespereanas, a illustre Sybil Thorndike, acompanhada pelos famosos actores Basil Gill, na parte de Macduff, e Henry Ainley no protagonista. Assisti á estréa ou terceira representação da peça, e recebi — para que occultal-o? — uma forte emoção de arte e uma grande lição de theatro. Tres factos, especialmente, me impressionaram: quanto ao trabalho dos artistas, a simplicidade e sobriedade moderna dos processos; quanto á composição dos quadros, o minucioso rigor dos pormenores archeologicos; quanto ao movimento, a influencia evidente do cinema na enscenação da obra. E' sobre estes tres pontos que desejo chamar a attenção dos meus leitores brasileiros que se interessam por questões de theatro.

As tragedias de Shakespeare, pela sua essencia e no desenho forte dos caracteres, obras profundamente humanas, são, entretanto, na sua expressão verbal, obras essencialmente declamatorias. Ao passo que os italianos e, sobretudo, os francezes, as representam com affectação e com ênfase, observando as leis do [illegible], como se estivessem interpretando figuras da tragedia grega, — os actores inglezes contemporaneos procuram, pelo contrario, approximal-as cada vez mais da realidade [illegible]; falam com naturalidade, gesticulam com sobriedade; empregam na representação processos quanto possivel modernos; e, sem prejudicar a grandeza hieratica de certas figuras (ahi é que está a difficuldade e o merito do trabalho) esforçam-se por attingir, nas suas interpretações, o maximo de verdade humana. Duncan e Macbeth, Banquo e Macduff deixaram, não como manequins [illegible], mas como figuras vivas e naturaes; ha verdadeira intimidade em todas as scenas intimas; em todas as scenas violentas, um accentuado realismo e, por vezes, uma brutalidade que nos faz pensar nos processos do *Grand Guignol*; sem que a dignidade das personagens seja diminuida, [illegible] que se approximam mais de nós. Se é certo que Henry Ainley, excellente actor [illegible], em algumas passagens mais grandiosas, a sobriedade com a [illegible] — não póde contestar-se que Basil Gill foi perfeito no Macduff e, sobretudo, que Sybil Thorndike, hoje a herdeira da gloria de Ellen Terry, actriz de figura preraphaelita, tem na sua Lady Macbeth uma creação admiravel em que — especialmente na grande scena do quinto acto — [illegible] pelos processos mais simples [illegible] Sybil Thorndike faz a tragedia shakespereana com tão facil naturalidade como Gladys Cooper [illegible] a alta-comedia e Doris Keane o drama romantico.

Quanto á composição dos quadros, esta nova apresentação de *Macbeth* pareceu-me inexcedivel, no rigor e, quasi sempre, magnifica de colorido. Todo o theatro de Shakespeare — mesmo o mais modesto —, sob esse ponto de vista, [illegible] as obras de reconstituição historica caracterizam-se, entre todas, por uma exactidão e por um escrupulo de pormenores que nos continentes, em geral menos exigentes, poderá parecer excessivo. Os scenarios e os costumes foram estudados e aguarelados por um pintor de reputação, Charles Ricketts, da Real Academia, [illegible] os chronistas escossezes [illegible] anglo-saxões dos seculos [illegible] de influencia [illegible] byzantina, inspiradores de [illegible] iconographia da obra. [illegible] "*surtout, pas trop de zele*" [illegible] *Macbeth*, um demasiado zelo archeologico. Deverá levar-se isso tão longe como o levou o sr. Lewis Casson, honrado encenador [illegible] concessões ao bom gosto e á harmonia da composição, mesmo com prejuizo da verdade? [illegible] o *Misanthropo*, na Comédie, resolveu-se, sobretudo, [illegible]

Mas se, nos quadros, se sente a influencia erudita do archeologo, [illegible] moderna do cinema. E' certo que os dramas de Shakespeare [illegible] a successão vertiginosa dos [illegible] quasi cinematographicas [illegible] hoje a maior difficuldade [illegible] o theatro shakespeareano, — difficuldade que os theatrologos têm procurado resolver por varias fórmas: Reinhardt, na Allemanha, com o palco giratorio; Gordon Craig, na Inglaterra, com as decorações neutras; Bragaglia, na Italia, com os scenarios sextuplos; Coppeau, em França, com os scenarios reduzidos. Para obter mutações quanto possivel rapidas, o sr. Lewis Casson associou o processo de Coppeau ao de Gordon Craig: reduziu a scena, por meio de pannos de côr neutra, a um pequeno espaço ou moldura central, maior ou menor segundo o numero de figuras e a necessidade de movimento do episodio, e limitou a decoração exclusivamente a esse espaço, — não uma decoração synthetica, um simples apontamento suggestivo á maneira de Coppeau, mas uma decoração opulenta e minuciosa de illuminura, feita apenas num fundo [illegible], e, por conseguinte, de mutação facil. A scena, ora vasta nos quadros de batalhas, ora restricta nos breves dialogos, ás dimensões indispensaveis para o jogo scenico de duas personagens, dá-nos a impressão do écran dum cinema onde passa um formidavel film shakespeareano. *Macbeth*, obra de theatro do passado, é-nos apresentada, no *Princes*, por processos que devem caracterizar, certamente, o theatro do futuro: acção intensa, movimento incessante, successão rapida de episodios impressivos e variados. Uma orchestra invisivel — em que se adivinham as harpas dos banquetes, os sinos dos castellos, as trombetas e os tambores dos exercitos em marcha — completa a illusão cinematographica da obra.

Ha quem diga que as peças de Shakespeare se representam melhor na Allemanha do que na propria Inglaterra. Seja, porém, como fôr, a interpretação, a que assisti, do texto integral de *Macbeth*, constitue uma lição de theatro e revela, sobretudo, muita intelligencia, muita probidade e muita sinceridade.

Julio Dantas

(Expressamente para o *Correio da Manhã*).

Topicos & Noticias

Tempo

BOLETIM DA DIRECTORIA DE METEOROLOGIA

Previsões para o periodo de 6 horas da tarde de hontem, até 6 horas da tarde de hoje:

Districto Federal e Nictheroy — Tempo: bom, passando a instavel, com chuvas e trovoadas.
Temperatura: manter-se-á bastante elevada.
Ventos: variaveis, sujeitos a rajadas.

Estado do Rio — Tempo: bom, passando a instavel, com chuvas e trovoadas.
Temperatura: manter-se-á bastante elevada.

Estados do sul — Tempo: perturbado, com chuvas e trovoadas.
Temperatura: manter-se-á elevada.
Ventos: variaveis, rondando para sul no Rio Grande do Sul.

[illegible] Não recebemos as informações meteorologicas, expedidas entre [illegible] horas e [illegible] da manhã, de Matto Grosso e Goyaz (todas), parte das do Rio Grande, bem como todas as de ultima hora, dos Estados do sul, o que prejudica as previsões feitas.

A actual situação isobarica permitte a occorrencia de chuvas fortes.

Synopse do tempo occorrido — No Districto Federal (das 6 horas da tarde de ante-hontem até ás 6 horas da tarde de hontem) — Segundo as observações do Observatorio Meteorologico da Avenida das Nações, o tempo decorreu instavel em todo o periodo, isto é, com alternativas de tempo encoberto e bom, com chuvas fracas, inapreciaveis, á noite; bom de dia, com nebulosidade variavel. A temperatura continuou elevada. As médias das temperaturas extremas, registradas no Districto Federal, foram: maxima 33°4 e minima 23°6, e as verificadas no Observatorio Meteorologico foram 33°8 e 24°7, respectivamente, ás 4 horas e 35 minutos da tarde e 1 hora e 30 minutos da madrugada. Os ventos foram variaveis, com rajadas.

A anciedade, nas rodas financeiras, é grande, pela ignorancia geral em que anda o governo sobre o plano de estabilização, menina dos olhos do sr. Washington Luis. Qual será, por exemplo, o valor do cruzeiro? Ainda não é possivel firmal-o; no entretanto, [illegible]

Mas a principal causa da anciedade [illegible] reforma monetaria, não provem exclusivamente do valor do cruzeiro. Sabe-se assim que o governo, para converter em ouro o nosso papel circulante, precisa levantar um emprestimo no estrangeiro. [illegible] essa operação de credito.

O governo mandou desmentir que houvesse algum escolhido para negocial-a. Essa declaração, como já a interpretámos, prende-se naturalmente á necessidade de [illegible] que já andavam por ahi se inculcando como [illegible] do poder publico para ir á Europa ou aos Estados Unidos sanar as difficuldades porventura oppostas ás operações tentadas pelo Brasil. Isso, porém, não prova [illegible] não tenha sondado as praças financeiras, para conhecer as nossas possibilidades em materia de credito.

Com certeza já o fez e da Inglaterra, pelo menos, não tem probabilidade de ter vindo o soccorro desejado. O seu antecessor, o reprobo de Viçosa, comprometteu irremediavelmente o credito do Brasil!

Assegura-se que a elaboração dos orçamentos vae soffrer profundas modificações. Uma lei ordinaria regulará desde a confecção da proposta até a votação da redacção final.

Não mais subirá á sancção a collecção de emendas á proposta governamental como resolução legislativa, mas a proposta da lei, que tomará, no melhor, as tabellas dos varios ministerios. E a proposta governamental, fonte dos maiores [illegible] cargos novos, augmentos de vencimentos, sem que houvesse uma lei especial autorizando semelhantes despesas, passará a ser organizada de modo especial, que nella introduzirá apenas as modificações decorrentes de resoluções legislativas sanccionadas devidamente pelo presidente da Republica.

Em traços geraes, a modificação desejada é essa. Tem ella o merito de acabar com uma serie de anormalidades e irregularidades, impossiveis de serem evitadas sem a completa modificação do processo a que estão sujeitos os projectos de orçamento numa e noutra casa do Congresso.

Tão urgente nos parece qualquer providencia capaz de acabar com a situação actual, que só teremos a lamentar a demora na sua adopção.

Esperemos pelo annunciado projecto.

Só hontem nos foi dado o supremo gozo de conhecer a indignação que causou no sr. Carlos de Campos, musico amador e presidente de São Paulo, nas poucas horas que lhe remanescem do estudo de solfejo com o maestro Fuão Alessio, seu commensal e confidente, um artigo do nosso collaborador paulista Carlos da Maia. Ao obsequio de um amigo, que nos remetteu um retalho do "Correio Paulistano", devemos a leitura da pasquinada. Ficam agora os leitores cariocas scientes de que existe em São Paulo um jornal com aquelle titulo, cujos exemplares são postos a muque no bolso dos pobres funccionarios, afim de se fazer constar que tem emprego honesto o papel comprado com favores alfandegarios.

O "Correio Paulistano" sempre foi uma "blague" jornalistica. Outra coisa não é aquella gente patusca, que não hesita em metter as mãos no Thesouro para estipendiar escrevedores de insultos contra homens de bem. O peor, porém, é que o dinheiro assim criminosamente distribuido custa ao povo de São Paulo, laborioso e emprehendedor, grandes sacrificios. E' exactamente o que tem dito, com brilho e verdade, o jornalista Carlos da Maia.

E seja o publico paulista a melhor testemunha da serenidade com que não tomamos a serio aquelles politicos gafados, cujas podriqueiras não merecem uma referencia séria em nossas columnas. Os dominadores de São Paulo, além de gatos, são ingratos, porque nem ao menos sabem agradecer a tolerancia dos correspondentes do "Correio da Manhã", silenciando a maior parte das velhacarias dos emprestimos, do suborno a jornalecos da terra e a jornaes daqui, achando-se por isso consideravelmente desfalcados os famosos dez milhões de libras londrinas, que os fazendeiros estão vendo por um oculo.

Quanto ao "Correio Paulistano", o que elle quer é ser conhecido á nossa custa. Pois tome lá o sr. Flaminio, invenção sertaneja do sr. Washington Luis: *indeferido*.

Domingo, houve no Engenho de Dentro uma scena de sangue, motivada pela politica de campanario protegida pelo partidarismo escancarado e decomposto das autoridades. Tomaram parte nella um individuo chamado José Cavalcanti de Hollanda e um operario da Casa da Moeda, de nome Antonio Basilio de Barros. Este ultimo, que estava desarmado, foi ferido, com um tiro no pulmão, pelo primeiro.

A policia, entretanto, acudindo, pôz termo a tudo, prendendo o aggressor e fazendo medicar o ferido, cujo estado inspira cuidados.

Até ahi, essa historia não passava de uma simples noticia policial. Mas na delegacia, apurou-se que o aggressor estava a serviço de um candidato bernardista disfarçado e o aggredido era eleitor do grupo de opposição. [illegible] que, "por ordem superior" as autoridades do 20º districto mandaram em paz o criminoso...

Temos motivos para dar por fidedigna a informação que nos chegou; mas encerra affronta tão monstruosa essa decisão dos agentes do bernardismo nesta terra, que preferimos esperar um desmentido a tal coisa, por mais que esteja esse procedimento nos moldes da mentalidade politica formada entre a minoria que domina agora no Brasil.

Se, porém, se confirmar essa libertação célere do criminoso do Engenho de Dentro, o publico que faça o juizo merecido do governo que ahi está. O sr. Washington Luis a deliciar-se em Petropolis e o sangue dos adversarios do bernardismo, e seus adversarios, a correr pela mão de facinoras protegidos, o que o chefe do Estado não ignorará, mas tambem o que não o fará descer do seu refugio de verão, onde elle sabe e onde tem a certeza de que tudo está bem como está.

Vá vendo o publico a isenção do sr. Washington Luis e a fé que se deve dar ás promessas com que procura ir alimentando as illusões da opinião.

Na Bahia, na Repartição dos Telegraphos, é coisa notoria que não ha despacho politico que antes de chegar ao seu destinatario — quando chega — não seja remettido ao governador e até a um irmão deste. Não se dá somente a violação do sigillo de correspondencia. Occorre, em muitos casos, a sua propria confiscação.

O director-geral do serviço aqui no Rio, informado de todas essas irregularidades, quiz tomar uma providencia seria, capaz de pôr cobro definitivamente a taes abusos, enviando para S. Salvador um funccionario digno que, sem preoccupações subalternas, implantasse o decoro administrativo na repartição da Bahia. Chegou a ser designado um novo chefe para dirigir aquelle districto telegraphico.

A situação bahiana, que só na fraude e na compressão se sente bem, gritou alarmada... e o governo retrocedeu. Retrocedeu é o modo de dizer... O chefe da Nação interveiu, pessoalmente, no caso para que não se bulisse em nada, e ficasse tudo como dantes.

E' o presidente da Republica, como se vê, a compactuar com taes processos impedindo, para satisfação de pequeninos interesses politicos, medidas de comezinha moralidade!... Registe-se mais essa que está bem de accordo com a mentalidade da época.

Vétando, hontem, o projecto que augmentava os vencimentos dos professores municipaes, justificou-se o prefeito allegando, entre outros motivos, que tal autorização legislativa viria satisfazer apenas um pequeno nucleo de funccionarios, não desejando beneficial-o isoladamente, embora reconheça as necessidades porque pretende augmentar os vencimentos de todo o funccionalismo, porém mais tarde...

O gesto do chefe do Executivo Municipal não causaria estranheza se o seu autor não tivesse vindo de um Estado onde, se não mentem as estatisticas, é o pedaço da Federação em que mais bem se cuida da instrucção, tão bem que é lá que tem ido elle buscar os seus auxiliares immediatos na instrucção publica do Districto Federal.

De S. Paulo, embora mineiro, veiu o director desse departamento da Prefeitura, como paulista é tambem o technico de nome arrevezado a quem se lembrou de entregar o serviço do novo recenseamento escolar. Nada se teria a oppôr ao veto que nos occupa, se se tratasse de uma providencia odiosa, como de resto, quer o sr. Prado Junior fazer suppor que o seja, quando, dourando a pilula, diz pretender para o funccionalismo que serve sob as suas ordens um augmento geral.

O serviço censitario, que se vae realizar ha de ser conhecido e os seus resultados hão de fatalmente demonstrar a irrisão que é o numero de escolas que possuimos para a população infantil do districto federal. Neste terreno, antes mesmo das revelações do recenseamento em caminho, a nossa situação em materia de instrucção póde ser resumida em uma meia duzia de palavras: poucas escolas, na sua maioria installadas em predios inadequados, servidas por professores cujos esforços, como uma consequencia logica e justa, estão na razão directa da precariedade dos seus vencimentos. Mas o prefeito assim não comprehende e podendo resolver uma face do problema nega o que o professorado reclama com inteira justiça.

E' uma incoherencia imperdoavel.

Estamos em vesperas de um pleito eleitoral que interessa todo o Districto Federal. Ha pressão governamental em favor de um grupo de candidatos, que a população detesta. Era de crêr que em taes circumstancias, o serviço de expedição de diplomas fosse regular.

Assim, no emtanto, não occorre. As difficuldades do alistamento são de tal ordem que, para obter o titulo, o eleitor é obrigado a varias caminhadas, perdendo longo tempo em cada uma das phases do alistamento. Depois de alistado, fica elle no poder do [illegible] nomeado pelo sr. Bernardes, importado de Minas, como recompensa dos serviços politicos prestados pelo ex-presidente em São Paulo de Muriahé, na queda do sr. Silveira Brum.

A assignatura do titulo, ultima formalidade, não se consegue senão depois de perder muitos dias, pois o juiz apparece em cartorio uma, ou outra vez, e isso mesmo á tarde, para demorar pouco...

E não se diga nada, porque o menor risco que corra quem protesta, é não ter seu titulo...

O sr. Sá Freire, como director do Lloyd, além de reduzir o pessoal, diminuiu os vencimentos. [illegible] a sua politica administrativa foi de restricções. Veiu depois o sr. Cantuaria Guimarães. As demissões foram de tal ordem que o pessoal se vê assoberbado de serviço, obrigado a prorogações diarias do expediente, sem a menor gratificação. Além disso, qualquer atrazo na entrada é punido, mesmo em se tratando de funccionarios que não são faltosos. O desconto do dia, parcial ou total, é a regra.

Ganhando pouco, sem poder empregar a sua actividade em outros mistéres, os auxiliares do sr. Cantuaria nem se podem queixar. Qualquer pedido de augmento de vencimentos tem como resposta a porta da rua.

No emtanto, nenhuma direcção do Lloyd embolsou de vencimentos e percentagens, o que tem ganho o sr. Cantuaria Guimarães com as suas contas de chegar para obter saldos e percentagens...

Por que não olhar para os pequeninos, os que elle sacrificou para obter os lucros fabulosos que lhe dá a direcção do Lloyd? E a proposito: o presidente da Republica talvez não saiba que a transferencia do sr. Cantuaria Guimarães para o quadro supplementar está errada. O Lloyd é uma empresa particular e para aquelle quadro só devem ir os officiaes da Armada que desempenham commissões do governo.

O quadro que lhe cabe é o da reserva. Provavelmente o ministro da Marinha ficou constrangido e não fez ao sr. Washington Luis a devida ponderação sobre o assumpto...

Dr. Luiz Sodré — Especialidade doenças dos intestinos. Cura das hemorrhoides sem operação e sem dôr. Rua do Rosario, 140. (15203)

O rei da Suecia visita o Papa

Roma, 21 ("Correio da Manhã") — O Pontifice recebeu em audiencia especial o rei da Suecia, que havia sido visitado, por sua vez, pelo cardeal Gasparri. Entre o Papa e o rei entreteve-se uma breve palestra.

LAVANDERIA S. PAULO
Perfeição, garantia e pontualidade
AGENCIAS:
Galeria Cruzeiro — Cattete, 282 — Misericordia, 30 — Buarque, 15 — São Pedro, 55 — Mattoso, 12 — Avenida Passos, 46 — Estacio de Sá, 55 — Senador Euzebio, 5 — Rosario, 76 — Gonçalves Crespo, 45.
SERVIÇO A DOMICILIO
Tel. 1955 VILLA
(B 18874)

AMEAÇA DE UM FLAGELLO

Emquanto da Europa nos mandam noticias pouco tranquillizadoras, a respeito do surto de grippe que lá acaba de irromper, tambem da Bahia, telegrammas reiterados, referem a apparição de casos de febre amarella, entre os quaes já se conta o filho de um professor da Faculdade de Medicina.

Semelhantes occorrencias devem pôr de sobreaviso as nossas autoridades sanitarias. Não faz ainda dez annos, foi esta cidade theatro de uma das maiores calamidades que já devastaram a sua população. A pandemia da grippe, chamada hespanhola, em sua excursão planetaria, acossou-nos pela fórma de que todos estão ainda lembrados. Não houve um só lar onde a enfermidade deixasse de penetrar; contam-se aquelles onde a morte não ceifou uma ou mais victimas; e para maior realce da calamidade, da qual somos testemunhas os sobreviventes de hoje, familias inteiras sumiram-se devastadas pela parca.

Que se verificou, então, deante da tragedia? Que a capital do Brasil, como outros pontos do paiz assaltados pela surpresa, não dispunha nem dos recursos capazes de evitar a sua penetração, nem, tampouco, dos elementos imprescendiveis para soccorrer os milhares de individuos accommettidos de grippe. Não havia hospitaes, nem meio para improvisal-os, nem um serviço de soccorros para levar, aos domicilios dos enfermos, não só os recursos da medicina, quanto os demais requisitos imprescindiveis, entre os quaes o alimento.

Certo, é quasi impossivel idealizar um plano de soccorro capaz de supprir, em uma emergencia como aquella, todas as necessidades de uma grande metropole, subitamente immobilizada pela doença e pela morte. Deante da extensão do flagello, os recursos deveriam ficar muito aquem do indispensavel para distribuir entre a população. Mas, entre nós, o culto da imprevidencia excedeu a todas as espectativas; póde-se dizer, que o primeiro navio aportado aqui com a terrivel peste, creou, para as autoridades sanitarias, um problema insoluvel; assim tambem os primeiros casos de grippe que se deram na cidade, puzeram em alvoroço os defensores titulados da Saude Publica. Não havia, no porto, apparelhagem para oppor um obstaculo entre o navio infectado e a população do Rio de Janeiro; não havia, tampouco, na metropole, sequer hospitaes para recolher os primeiros doentes. A evidencia dessas faltas não se fez esperar: a grippe penetrou na cidade, devastou-a, semeou, onde quiz, a desolação e a morte. E para lavar os seus brazões de hygienistas, mareados pelo fracasso das minguadas providencias, as autoridades sanitarias viram-se na contingencia de vir a publico, para declarar, alto e bom som, que a sciencia incluia ainda a prophylaxia da grippe no ról das coisas ignoradas...

Ora, quasi dez annos passados sobre a terrivel catastrophe, nós gostariamos que nos dissessem, os actuaes representantes da sciencia sanitaria, se de então para cá as coisas mudaram, e se hoje já ha alguma esperança de poder jugular a hydra, caso ella appareça deante dos nossos lares sobre a fórma imprevista de um navio fantasma? As noticias telegraphicas mandadas do estrangeiro, falam diariamente em devastações ali feitas pela grippe. Poderemos ficar tranquillos ou é justa a apprehensão que já se apodera de alguns espiritos? Queriamos que as autoridades sanitarias nos pudessem responder, de um modo tranquillizador; não deferindo o nosso pedido sob a vaga fórmula emphatica do "estamos apparelhados", mas mostrando, uma por uma, as peças desse apparelhamento e os meios para pol-as em movimento na occasião opportuna. Em 1918, a Saude Publica tambem estava apparelhada; mas, isso não impediu as devastações da calamidade, e a explicação tardia de que a sciencia, infelizmente, ainda não havia resolvido o problema da prophylaxia da grippe...

Verdade é que, de então para cá, os serviços sanitarios passaram por grandes remodelações. Entregue a nossa defesa sanitaria maritima a um dos hygienistas mais cultos e experimentados do Brasil, ao dr. João Pedro de Albuquerque, só os cégos não enxergarão, neste porto e alhures, os frutos das suas iniciativas. O material fluctuante do Rio está melhorado e ampliado, e nos demais portos do paiz, não obstante o empecilho tremendo da rotina, das complicações administrativas e da burocracia, vae sendo feito, paulatinamente, o aprovisionamento de recursos materiaes. Não obstante isso, porém, ainda ha muito o que fazer, e do proprio governo partem difficuldades ao bom funccionamento dos serviços sanitarios. O Congresso, com a classica inconsciencia das deliberações collectivas, nega-lhe os recursos indispensaveis, emquanto manda indemnizar os irmãos Fontainha com milhares de contos; o Lazareto da Ilha Grande, complemento da defesa do porto do Rio de Janeiro, transformado em prisão militar pelo governo Arthur Bernardes, continúa esperando que o devolvam aos seus legitimos donos; o Hospital Paula Candido, embora destinado exclusivamente aos doentes contagiosos de procedencia maritima, está servindo de tecto aos tuberculosos do Districto Federal, que já não cabem no Hospital São Sebastião, porque infelizmente, do estabelecimento idealizado para recolher essa especie de enfermos, só existe a pedra fundamental!... Tudo assim faz crêr, que no dia em que tivermos de oppor um embaraço decisivo á hydra, esses recursos dispersos e desviados do seu objectivo podem falhar.

Ao governo compete assentar providencias necessarias para pôr as coisas em ordem, entregando-as a seu legitimo fim. Mas para tanto será necessario que o sr. Vianna do Castello, a cuja pasta estão entregues, em ultima instancia, os serviços de saude publica, resolva-se a distrair, da politica eleitoral do Districto, a sua preciosa attenção, para empregal-a em iniciativas uteis.

O registro de uma despesa realizada em dezembro pela Directoria de Metereologia deu logar, no Tribunal de Contas, á denuncia de uma grave irregularidade referente ás chamadas concorrencias de emergencia.

Essa especie de concorrencias, creada pelo Codigo de Contabilidade, admittida "quando dispensada a concorrencia publica pelo presidente da Republica" para que "não fiquem prejudicados o sigillo e a urgencia", passou a ser um habito administrativo.

Não se cumpre a exigencia da dispensa expressa do presidente da Republica, nem mesmo a dos ministros. Os directores de serviço adoptaram-na como systema, por simples allegação de urgencia ou de sigillo.

Como foi estatuida, em casos especiaes, a concorrencia de emergencia resolvia problemas administrativos de cuja demora na decisão poderiam resultar prejuizos ao Thesouro. Era uma excepção, e não regra geral. O Tribunal admittindo o registro, embora discutisse a illegalidade da fórma da concorrencia, abriu uma excepção, creou um precedente mão que póde e ha de ser invocado em casos semelhantes.

Os ministros de Estado, na defesa dos interesses do Thesouro, bem podiam providenciar, para que as repartições que lhes são subordinadas não se attribuissem competencia para resolver casos que só ao presidente da Republica é facultado decidir.

Como demonstração de anarchia administrativa parece que não é preciso mais...

Fomos os primeiros a noticiar que um candidato da chapa frontino-bernardesca e que se diz com prestigio na parochia do Espirito Santo ia vender-se a um safardana qualquer, retirando o seu nome em favor do mesmo. Essa noticia acaba de confirmar-se.

Ora, esse candidato podia vender-se como se vendeu e, valendo tanto quanto o comprador, este levou apenas um conto do vigario. Mas o peor é que se está affirmando que o individuo em questão não julgou valer sózinho aquella somma, e deu tambem o "seu" eleitorado por conta...

Isto ahi, então, fia mais fino. O eleitorado carioca não é massa fallida que se liquide assim. Os eleitores já sabem reagir ás affrontas dos capadocios da politica e naturalmente roerão a corda ao vendilhão do que não tem para vender.

Depois dessa miseria, cabe a cada um dos que o candidato bernardista quiz passar adeante, responder á altura a essa sujeira, demonstrando que já é tempo de acabar com as molecagens e com os moleques da politica da capital do Brasil.

Na brilhante conferencia realizada no theatro João Caetano, o sr. Irineu Machado teve occasião de se referir á situação do funccionalismo publico civil, que continuará precaria e abandonada, porque elles não dispõem de carabinas e tanks.

A verdade dessas palavras não carece de documentação. Os servidores da nação continuam na eterna esperança de melhores dias fiados nas promessas do governo.

Emquanto os vencimentos dos que occupam os maiores postos e os subsidios do presidente da Republica e deputados foram elevados despropositadamente, os humildes collaboradores da administração publica, depois de uma luta tremenda, obtiveram... a incorporação da tabella Lyra. E foi tudo. Ora, provado como está que o augmento concedido em 1922 não correspondia ás necessidades actuaes, a vantagem obtida em nada adeantou a sorte da classe. E tanto isso é verdade que aos militares, que já gosavam da incorporação integral, foi concedido um augmento equitativo tendo em vista as mesmas difficuldades em que se encontra o funccionalismo civil.

A este, porém, como a ovelha da fabula, se accusa como causador de todos os males da administração. Que vexado, humilhado, soffrendo as maiores contingencias aguarda a utopica equiparação, no dizer do sr. Irineu, uma panacea contra a qual deve elle estar prevenido...

O sr. Prado Junior tomou varias deliberações sobre as irregularidades descobertas no serviço de Limpeza Publica e Particular. Descoberta a fraude do "infestamento" das folhas de pessoal, mandou o prefeito que o pagamento seja fiscalizado por pessoa de sua confiança.

Será, porém, bastante essa providencia? Um inquerito parece indispensavel. Se ha directores de Postos faltosos, alguns não podem com elles ser confundidos. Os que se sentem attingidos injustamente pela desconfiança só desejam que a verdade se apure. Esse deve ser tambem o interesse do sr. Prado Junior. Como chegar a esse resultado, sem a abertura do inquerito?

E' corrente na Prefeitura que não foi tomada ainda essa providencia, porque estão envolvidos no escandaloso caso elementos protegidos pela politica do Districto.

Será assim mesmo? Teria o sr. Prado Junior, em tão pouco tempo, mandado ás urtigas seu passado?

Entre os candidatos a deputação federal pelo segundo districto, conta-se, actualmente, um medico legista da politica. O dr. Antenor Costa, tão conhecido dos que vivem nesta cidade, recommenda-se ao eleitorado como um candidato independente, disposto a manter uma linha incondicional, entre a opposição e o governo... Elle não irá á Camara nem atacar por systema nem defender por interesse! Onde estiver a justiça, ahi estará, no parlamento, o sr. Antenor Costa.

Ninguem poderá negar, ao cavalheiro que assim se apresenta em publico, espirito de equanimidade. Mas, como a politica não cultiva esse genero de apostolado, o homem que a elle se entrega, não levará o mandato além da sua aspiração...

E é pena que tal aconteça, fechando as portas da Camara, a uma pessôa que traria ao cadaver da politica nacional, aquillo de que elle mais precisa: uma autopsia.

Com a sua longa pratica de necropsias, o dr. Antenor Costa iria talvez descobrir as causas da grande diathese nacional.

As obras de Santa Engracia do tunnel velho de Copacabana que se tornará o mais "novo", depois de concluido, estão causando serios transtornos aos moradores daquella zona e da parte de Botafogo que se communicava directamente por aquelle meio com o prospero e decantado bairro.

Apezar de varias reclamações dos prejudicados, das quaes já nos fizemos éco em varias circumstancias, a engenharia da Prefeitura não ata nem desata, continuando o tunnel condemnado ao transito publico.

Mais uma vez nos pedem os interessados, ou melhor, os sacrificados, para que insistamos junto ao sr. Antonio Prado Junior, afim de dar andamento definitivo áquellas obras, que se eternizam, excedendo já os limites do nosso celeberrimo commodismo em materia de obras administrativas.

Realmente, já haveria tempo para fazer, não apenas um, mas meia duzia de tunneis, em circumstancias normaes e em paizes onde se tomam a serio os interesses e a commodidade da população.

O que se está dando com a lei do inquilinato merece severas providencias dos poderes publicos. Na impossibilidade de augmentar os alugueis, certos senhorios estão usando de processos engenhosos para burlar a lei. Engenhosos só, não é bem o caso: criminosos mesmo, por causa da interferencia que nelles têm determinadas autoridades municipaes...

E' assim que senhorios gananciosos têm conseguido forçar a mudança de inquilinos ingenuos. Com auxilio de agentes ou engenheiros municipaes, que attestam precisar a casa de obras, esses proprietarios objectivam seu fim, que é apenas alugar o predio a outrem por maior preço. O concerto, nesse caso, é o pretexto. O inquilino, fiado na palavra daquellas autoridades, e desconhecendo o seu direito, muda-se. Dias depois, a casa é, de novo, alugada, por preços escorchantes. Quanto ás obras necessarias e urgentes, limitam-se, as mais das vezes, a simples caiação, que poderia ser feita com a presença dos inquilinos...

Factos como esse estão demonstrando a imprescindivel necessidade do Congresso legislar de fórma permanente sobre o assumpto. Emquanto não o fizer, a população pobre não se livrará dessa situação de duvidas e incertezas. Entretanto, não é crivel que o prefeito cruze os braços em face do occorrido. E' mesmo de esperar que o sr. Prado Junior esclareça, desde já, a responsabilidade de certos funccionarios em toda essa emmaranhada, punindo os que, criminosamente, concorrem para a burla da lei.

No mundo politico

Os funccionarios do Thesouro encontram em suas bancas, diariamente, um impresso, com rotulo de "manifesto" politico, recommendando a candidatura do sobrinho do sr. Frontin a deputado, e a do sr. Sampaio Corrêa, para senador.

Nada teriamos que estranhar a respeito, se o dito impresso não trouxesse a assignatura de um alto empregado do Thesouro, e se por baixo desta não figurasse a designação: — "Secretario da Despesa Publica"!

E', como se vê, a cabala official, em proveito dos candidatos que têm o sr. Vianna do Castello como seu escudeiro-mór.

Saberá dessa occorrencia o sr. Getulio Vargas?

O accordo precario do Rio Grande do Norte

A politica do Rio Grande do Norte não atravessa aspecto tão pacifico, como se faz crer. Sabe-se que o sr. José Augusto, decepcionado com a marcha do accôrdo, resolveu passar a chefia da politica do Estado ao sr. Juvenal Lamartine. O primeiro objectivo do governador do Rio Grande do Norte, com esse seu gesto, é desembaraçar-se de responsabilidades, para bater-se, no pleito, sómente pelos candidatos do seu partido. O sr. José Augusto faz sentir que não tolera uma politica de accôrdo em que entrem elementos como o sr. Ferreira Chaves...

Este pequeno sururú em que ficará?

A vice-presidencia do Senado

A formação da mesa do Senado não se fará, este anno, com a calma das vezes anteriores, quasi sem despertar interesse...

A politica paulista, ao que se diz sustentará o principio da renovação. O caso é simples, aliás. S. Paulo vae perder a presidencia da Camara, ficando, em taes condições, em situação inferior a Minas, que já tem a do Senado, com o sr. Mello Vianna. Coisa, assim, muito natural que os politicos da Paulicéa pretendam para a sua terra a vice-presidencia da casa alta do Congresso.

A ameaça ao sr. Azeredo parece, desta feita, uma coisa séria. O sr. Arnolfo anda bem pertinho de sua cadeira...

Como o triangulo mineiro se prepara para as eleições

UBERABA, 21 (*Do correspondente*) — Nota-se nesta cidade grande animação eleitoral. Todos os meios politicos apoiam o deputado Leopoldino de Oliveira, em contraste com os situacionistas que, abandonados e repudiados pela opinião publica, pretendem, de conformidade com seu chefe Mello Vianna, não fazer eleição aqui, no proximo dia 24. Todo o Triangulo Mineiro sustentará a candidatura Wenceslão Braz, para senador, em opposição ao reprobo.

As chapas de Prestes

Tendo sido impressas novas chapas de Luiz Carlos Prestes, pois as existentes já se haviam esgotado, de hoje, á tarde, em deante, os eleitores poderão procural-as, diariamente, nesta redacção.

Tambem esta noite foram distribuidos pela cidade varios cartazes, accentuando ser um dever de honra do eleitorado do 1º districto desta capital votar no nome do glorioso cabo de guerra.

O cambio e o preço das coisas

Analyse succinta da influencia do cambio sobre os preços do mercado

Antes de tudo, *o que é preço?*

Para o povo, o preço dos objectos necessarios deveria corresponder ao valor exacto da utilidade de cada objecto ou artigo, estabelecendo uma justa compensação entre o esforço ou trabalho empregado pelo comprador para obter o dinheiro, com que adquire aquillo de que precisa, e a quantia que é obrigado a pagar para fazer a acquisição.

Para o commerciante, entretanto, o *preço* é coisa muito diversa, que nada tem de vêr com a utilidade e os resultados finaes dos objectos ou artigos vendidos. Para o negociante, o preço de um artigo é simplesmente *a importancia em dinheiro pela qual a coisa é vendida*.

Os elementos constitutivos dos *preços de venda*, são essencialmente tres: (1) o custo do artigo; (2) as despesas de negocio; e (3) a necessidade que do referido artigo existir em dado momento no mercado.

E' estudando os factores do *custo* dos artigos de commercio, sobretudo, que se verifica o modo como o cambio affecta a vida, encarecendo-a, quando baixa, e barateando-a, quando sóbe. As despesas de negocio, no caso do nosso paiz, se bem que importantes na formação do preço, não tem a relevancia do *custo* e do cambio; a fartura ou carencia do artigo na praça, é outro elemento de ordem puramente especulativa, do qual portanto não nos occuparemos em grande detalhe. E' de notar, porém, que, quando o cambio baixa e augmenta o custo de importação e de producção, pelo augmento intensivo do preço das materias primas, provoca o accrescimo das despesas de negocio e torna mais rara a existencia dos artigos de primeira necessidade no mercado. De sorte que o cambio influe de tres modos sobre a carestia da vida:

a) Directamente, pelo augmento do custo das importações e das materias primas, machinarias, etc.

b) Indirectamente, causando o augmento geral das despesas de negocios e dos impostos; e tambem provocando a falta de artigos em quantidade sufficiente, e, com esta, a alta geral das mercadorias.

c) Pela desvalorização do poder acquisitivo do dinheiro.

Eis a equação da carestia da vida, em relação com o cambio vil e com a estabilização. O cambio baixo primeiramente augmenta o custo das importações e das materias primas, tornando mais elevados os calculos dos direitos, pagaveis 65 °|° em *ouro*; em seguida provoca o augmento das despesas de negocio, impostos, etc.; ao depois, diminuindo as importações, créa a especulação e o açambarcamento dos mercados; afinal, o que é mais cruel, o cambio vil desvaloriza ainda o *mil réis*, de sorte que, aquelles que ganham em papel, além de terem de pagar mais caro pelos artigos necessarios, passam ainda a ganhar relativamente menos.

A base do custo dos mais importantes artigos de primeira necessidade é, no Brasil, o *agio ouro* das alfandegas. Tomemos, por hypothese, um artigo sujeito á taxa de 1$000 de direitos aduaneiros, e vejamos a differença do *custo de importação* desse artigo, ás taxas cambiaes de 8 d., 7 d. e 6 d. por mil réis.

1$000 de direitos são pagaveis:

	Que equivale em papel: a 8 d	a 7 d	a 6 d
65 % ou $650 em ouro . . .	2$190	2$402	2$925
35 % ou $350 em papel . .	$350	$350	$350
Total. . . .	2$540	2$752	3$275

O custo dos direitos de importação de um artigo que paga 1$000 de taxa aduaneira, sem contar outras taxas, ao cambio de 8 d. por mil réis, é 2$540; ao cambio de 7 d. augmenta para 2$752, ou seja um accrescimo de $212, que é egual a 8,5 °|° sobre o custo dos direitos desse mesmo artigo ao cambio de 8 d.; e se o cambio baixar a 6 d. por mil réis, os direitos sómente, desse mesmo artigo, terão subido a 3$275, o que corresponde a um accrescimo de $735, ou seja um augmento de 28 °|° no custo primario de importação.

Foi o que se verificou com a lei que pretende fixar o cambio na casa dos 6 d. por mil réis, sem que isto seja possivel, como já demonstrámos exuberantemente e continuaremos a demonstrar ao publico.

Sabemos que as nossas *tabellas* são amadas e odiadas. Applicando-se a tabella acima a qualquer artigo de primeira necessidade, sobretudo áquelles de que se consome um similar nacional, verifica-se o facto interessantissimo que o artigo importado já subiu de preço exactamente 28 °|° sobre a média de outubro de 1926, pela razão do augmento de custo dos direitos. Verifica-se tambem outro phenomeno, talvez mais interessante, porém não menos evidente:

O artigo estrangeiro subiu de preço, porque o cambio baixou; e o similar nacional subiu de preço, porque o artigo estrangeiro subiu.

Desta observação deduz-se a seguinte lei de economia nacional: *o preço dos productos nacionaes acompanham os preços dos artigos estrangeiros*. E mais esta: *quando o cambio baixa, os artigos de importação encarecem, e os nacionaes tambem encarecem, na mesma proporção*.

O que tudo leva a concluir que a estabilização ao cambio de 6 d. produziu artificialmente um augmento de 28 °|° ou 30 °|° nos preços dos artigos de primeira necessidade, importados ou manufacturados no paiz, e que a circumstancia da taxa cambial haver baixado por effeito da estabilização, favorece os interesses dos industriaes estabelecidos no Brasil, e desfavorece os interesses do publico consumidor.

Alguem certa vez nos pediu darmos uma explicação de como o cambio affectava o custo da vida. Em satisfazendo a curiosidade do leitor inquisitivo, explicámos a um só tempo dois factos correlatos: a tabella acima demonstra não só a maneira pela qual a estabilização causou um augmento extemporaneo do preço dos generos no mercado, como tambem a maneira como ella favorece os grandes industriaes em detrimento do povo.

Quando nos insurgimos contra a estabilização, foi attentando nessa injustiça, praticada por homens que inconscientemente estão servindo de instrumentos nas mãos de industriaes astutos, os quaes, a pretexto de industrializar o Brasil, vão accumulando haveres nas praças estrangeiras, para um dia nos darem um adeuzinho.

O sr. Washington Luis, quando procura em vão achar quem lhe forneça *o ouro da miseria* para a estabilização, talvez ignore que esses dignissimos e patrioticos industriaes não querem conservar os seus excedentes de lucros annuaes, em moeda nacional, no paiz, mas os transferem para Londres, Paris, Roma, Berlim e Nova York, onde os guardam em ouro, acobertados e longe do poder do fisco brasileiro. Esses illustres amigos de s. ex., que silenciaram as suas queixas desde que s. ex. é o supremo magistrado da nação, têm ouro bastante nos bancos europeus e americanos, para dez vezes financiarem a estabilização. Por que não no emprestam ao governo brasileiro?

Querem o cambio desmoralizado, não é?

A razão pela qual os industriaes não clamam contra a estabilização, está clara: elles aproveitam com o cambio vil, auferindo maiores lucros nos seus productos manufacturados, pois continuam a pagar os mesmos salarios e ordenados, ao passo que accrescem os preços de venda dos productos para o consumidor.

E, se muitos inverteram avultados capitaes ao cambio de 12 d., cujo activo immobilizado é accidentalmente desvalorizado pelo cambio vil, já têm lucros accumulados em ouro lá no estrangeiro, capazes de compensar muitas vezes a percentagem de desvalorização actual, e esperam cobril-a com o augmento das percentagens de lucros correntes nos annos da estabilização.

Os capitalistas odeiam a revolução russa, porque ella favorece uma classe, a dos operarios e dos camponezes, contra o resto da população; deveriam, para serem coherentes, repellir a estabilização, porque esta tambem favorece uma classe, a dos industriaes e alguns fazendeiros de café, contra o resto da população. Classe por classe, tão bôa, ou tão má, é uma, como outra.

A estabilização é, portanto, uma medida egoista, anti-economica, attentatoria dos direitos do publico, insolita e extemporanea.

Campos Birnfeld

O QUE E' NOSSO

Transferida para ante-hontem, realizou-se com grande brilho, no largo da Carioca, a segunda parte do nosso concurso popular

O QUE FOI ESSA TARDE MEMORAVEL, QUE ATTRAIU PARA A TRADICIONAL PRAÇA FORMIDAVEL MASSA POPULAR

O resultado das provas effectuadas no theatro Lyrico

A ameaça de uma chuva constante e impertinente não impediu que a continuação da consagração publica do "que é nosso", hontem, se revestisse das pompas de um grande e raro acontecimento. Já fôra a chuva que nos levára a adiar aquella parte do programma do sabbado para hontem, na espectativa de encontrar-se um dia mais enxuto. Entretanto, depois das 12 horas, foram se formando nuvens ameaçadoras, e, de 2 ás 6 horas, pôde dizer-se que uma chuva meúda e incommoda se dera ao luxo de esfarinhar-se por prestações...

Mas a alma do povo, excitada, não conhece impecilhos ás suas manifestações. E á 1 hora, quando devia ter inicio a parte de sambas das festas do "Correio da Manhã", consagradas "ao que é nosso", já o largo da Carioca dava a impressão de uma bella e viva matta humana, fremindo de em torno ao coreto, até as portas desta redacção. E, quando a chuva apertava, o mais que lograva conseguir era provocar um curioso fluxo dos mais endomingados, para os cafés e casas de chás, vizinhos...

INTROITO

A parte dos sambas devia ser aberta pelo conjunto regional "O que é nosso" de Engenho de Dentro. Entretanto, como os Africanos de Villa Isabel tivessem sido os mais madrugadores, resolveram homenagear o vivo improvisador da festa, nosso companheiro Raul Brandão, consagrando-lhe inicialmente uns numeros. Fizeram o introito do domingo do que é nosso. E, do coreto, foram logo arrebatando as primeiras palmas populares, infundindo á massa o frenesi que dominava o grupo. Era uma musica, e muito da alma do povo, falando-lhe ao espirito como a nota épica fala ao patriota. Os Africanos de Villa Isabel, antes de entrarem no concurso, iam arrebatando as primeiras palmas de sympathia. O Aldabrum Pinto, o infatigavel apresentador, já agora de porta-voz, ia annunciando os diversos numeros, e a successão dos grupos.

O INICIO

Cerca de 2 1/2, é que teve inicio o grande concurso publico de sambas, com a entrada no coreto do garboso conjunto regional "O que é nosso", de Engenho de Dentro. Ha os primeiros vivas freneticos. São os "afficionados", os partidarios do blóco. Tambem se ouvem vivas ao "Correio da Manhã". Cada grupo ou blóco deve tocar sómente tres sambas, entre os quaes um exclusivamente inspirado no espirito do que é nosso. E o Pinto vae annunciando, em voz de dragão wagneriano, o que o conjunto vae, successivamente, tocar. Os sambas são terminados entre palmas enthusiasticas. Ouve-se o primeiro samba "O que é nosso", na fórma

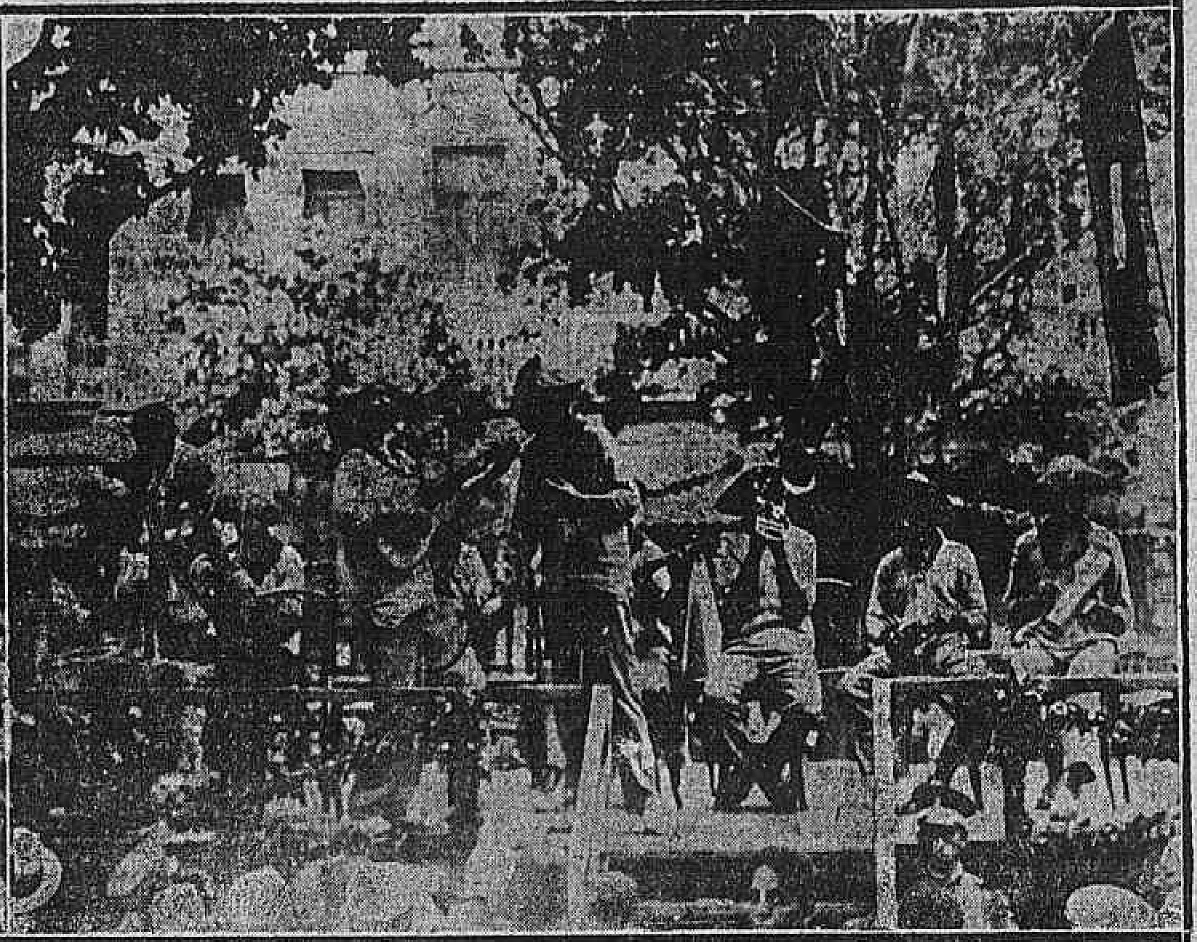

Outro aspecto do largo da Carioca, junto ao coreto, e o conjunto do Engenho de Dentro em desafio e emboladas

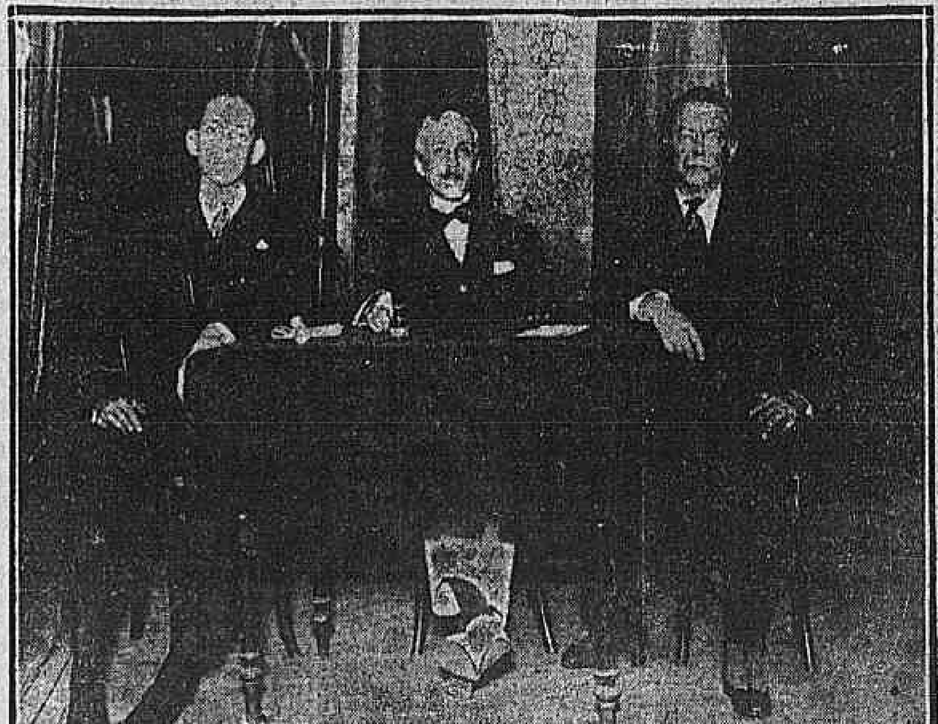

Os membros do jury: ao centro, o dr. Itiberê da Cunha, critico musical do "Correio", presidente da commissão, ladeado pelo dr. Homero Alvares e o barytono Corbiniano Villaça.

sertaneja das emboladas. Já ahi o publico se mostra mais affeiçoado com o genero narrativo épico do sertanejo pachola. As palmas dão a medida justa da bella impressão causada.

O BLOCO DO CANNINHA

E já "O que é nosso", do Engenho de Dentro, tendo descido do coreto pelo accesso opposto, evoluia em direcção ao "Correio", em marcha quente, quando os vivas se concentram em volta do blóco preto e branco do "Canninha", talvez tão popular como o Rodolpho Valentino. E aquelle grupo tinha um numero de malabarismo unico. Era o homem do pandeiro, Alfredo José de Alcantara. Puxando o blóco, entrára elle no coreto gyrando o garboso pandeiro na ponta do fura-bolos, como frenetica roleta. E logo que parou, em ligeiro descanso, tambem procurando assento, era de ver como o povo o applaudia, e reclamava a continuação... da dansa. Canninha, homem popular, feito do povo e para o povo, foi prompto em determinar se attendesse áquelle gracioso capricho da massa. E, emquanto se iniciava um samba, ou se preparava outro, pelo grupo do Canninha, o Alcantara alteava ou descia successivamente o dedo, na ponta do qual gyrava o seu querido pandeiro. Tocando o camba, aquella era tambem a figura mais ardente do conjunto, sem se falar do chefe, o acatado Canninha. O grupo foi ardentemente applaudido nos tres numeros, mas a grande multidão exultou com a sua musica exquisita do samba victorioso "O que é nosso". E a multidão reclamava o Canninha, que sempre tocou mais um samba, para satisfação dos incontentaveis.

Foi aproveitando o enthusiasmo que o grupo se levantou do coreto, e fez a evolução, vindo até defronte do "Correio". O Canninha arrastava uma grande cauda de admiradores.

OS AFRICANOS DE VILLA ISABEL

Os Africanos de Villa Isabel já arrebatavam palmas com os seus sambas. Agora se exhibiam para a prova. E não era sem motivo que o povo applaudia calorosamente o conjunto. Os Africanos de Villa Isabel eram gente no samba!

OUTROS GRUPOS

E de 3 1/2 até ás 5 1/2 se succederam outros grupos, sempre populares. Ora arrebatava applausos calorosos o conjunto Azevedo Junior, com os seus vivos tres sambas; ora, eram os "Turunas da Lyra", com a graça irresistivel do "gato esfolado", a provocar frenesi; ora, finalmente, se succedia "Jorge Bandolin", despertando franca sympathia com o seu "chôro", ou o samba "Não zombes de mim".

E o Conjunto Carioca já se encontrava em coreto, quando os Turunas da Mauricéa vinham do São José. O Pinto annunciou que se seguiriam aquelles beguins do publico, e a praça foi um feerico frenesi.

— Calheiros!... Mauricéa!... Os dungas!...

Então, a chuva mais apertou. Mas ninguem mais desertava dos seus postos!

O Conjunto Carioca foi ouvido com geral sympathia. A sua "Vida apertada" foi um successo. E "Fifina" foi uma marcha na medida.

TURUNAS DA MAURICÉA

O Pinto berrava pelo porta-voz que o caso era sério, emquanto Calheiros, desempenado, vivo, entrava no coreto, puxando o seu grupo, do qual é parte o ceguinho poeta do violão. O largo fremia de canto a canto, de enthusiasmo. E eram as senhoritas que procuravam os logares da frente.

Os Turunas vinham no traje caracteristico, com que deixaram o São José. Calheiros era a "patativa", de chapéo de palha quebrado sobre a testa. Começou por um "Pequeno sururu", um vivo samba, a que a sua voz de cantor de élite emprestava um prestigio magico. A sua voz longa, do mais fino teôr e clareza, chegava nitida aos quatro cantos do largo. Demais, a sua dicção maravilhosa, era-lhe como que um apparelho vivificador.

E Calheiros terminou o "Pequeno sururu", já todos appellando para que a "Patativa" cantasse isto e aquillo. Não podia haver mais programma. Reclamavam modinhas, e o Pinto teve que gritar pelo porta-voz que se tratava de um concurso de sambas. O povo reclama, e "Patativa" grita: "O povo vae ser attendido." E então os Turunas da Mauricéa tocam e cantam a pachola "Morena do Norte". E' um frenesi geral. E a isto succedem as fanfarronices do "Estás com medo? Fala".

O grupo de Calheiros alegra o espirito do povo, agora, com a musica viva do seu "O que é nosso". Mas, ahi, é o canto de "Patativa" que mais enthusiasma a massa. A letra é indubitavelmente a mais attraente de todas as cantadas.

O povo tem em Calheiros o idolo, e não transige na sua veneração. E "Patativa" aproveita um momento de favor, para cantar "Na praia", como ultima satisfação. A sua voz está cada vez mais gloriosa. E os applausos são mais enthusiasticos, partindo de nervosas mãos femininas.

Estava finda a prova de samba do grupo invicto da Mauricéa.

O CONJUNTO DA MARINHA

Só ás 6 e 30 é que o Conjuncto da Marinha de Guerra pisa no coreto. Era o ultimo que se apresentava. O inferior Dur-

Democrito Bororó, um dos classificados no concurso de canções.

val Soares de Mello, era a figura central de violeiro. E ali reconquistou mais uma vez, uma posição de saliencia, após sua mal succedida exhibição isolada na noite do Lyrico. O "Vae comprar um bóde" foi o samba gozado. O Conjunto da Marinha impunha-se ás palmas generosas da massa que, já noite, não arredava pé do largo da Carioca.

Estava finda a prova de sambas do concurso do "Correio da Manhã", numa demonstração rara de enthusiasmo popular.

OS CONJUNTOS QUE SE APRESENTARAM NO LARGO DA CARIOCA

1 hora — Africanos de Villa Isabel — Dando inicio á festa o conjunto executou alguns numeros em homenagem aos chauffeurs do largo da Carioca, sendo muito applaudidos.

2 horas — Conjunto João da gente:

1) Aruê de changô;
2) Invenciveis Democraticos — (Sae Mocorongo);
3) "O que é nosso", inedito.

2.45 — Conjunto regional "O que é nosso" (Engenho de Dentro):

1) Marcha "Jahú";
2) "Viola Morena", desafio á moda do Norte;
3) "Mulher, mulher", samba;
4) "Bambêra", embolada;
5) "Authentico", chôro;
6) "Bernardo Nogueira", desafio;
7) "Na minha choça", embolada
8) "A cachaça", desafio.

3.40 — Blóco Canninha:

1) "Rosinha", samba;
2) "Já quebrou", marcha;
3) "Adeus Joanna", maxixe;
4) "Brasileiro", samba inedito para o Grande Premio "O que é nosso";
5) Numero sensacional, pelo pandeiro Alfredo José de Alcantara;

4 horas — Sebastião Santos Neves (executantes: Conjunto Africanos de Villa Isabel; solista, o barytono Polar):

1) "Olgarina", samba
2) "Geladeira", samba;
3) "Só na Bahia", samba;
4) "Enjeitada", samba.

4.35 — Africanos de Villa Isabel:

1) Chôro "Estamos em caminho";
2) "Machucando".

4.40 — Conjunto Azevedo Junior:

1) "Por um sorriso";
2) "Amôr, só na Bahia",
3) "Não me canso de esperar", marcha, inedita.

5 horas — Turunas da Lyra:

1) "Gato esfolado", samba;
2) "Chôro", dedicado á assistencia;
3) "O que é nosso".

5.15 — Conjunto José Moreira de Aguiar (Juquinha):

1) "Vae quebrar", marcha;
2) "Christo não é bahiano";
3) "Ai Carolina!", samba;
4) "A rainha das creoulas", inedita.

5.30 — Jorge Bandolim:

1) "Não zombes de mim", samba;
2) "Chôro"

5.40 — Conjunto Carioca de Oscar Lemos:

1) "Chôro";
2) "Vida apertada", samba;
3) "Pernas á bessa", samba;
4) "Fifina", marcha.

6 horas — Turunas da Mauricéa:

1) "Pequeno sururu", samba;
2) "Morena do Norte";
3) "Estás com medo? fala", samba;
4) "O que é nosso", inedito para o concurso;
5) "O Caná", samba;
6) "Helena", samba.

A pedido da assistencia, Augusto Calheiros, vencedor das provas de canto no Theatro Lyrico, cantou "Na praia".

6.30 — Conjunto da Marinha:

1) "Beijóca", marcha;
2) "Pombinha que vae e vem";
3) "Vae comprar um bóde", marcha;
4) "Marinha", marcha

A's 8.30, feita nova chamada, não responderam os concorrentes inscriptos: Raul M. Scandell, Sá Pereira e Uriel Lourival, dando-se por encerrado o concurso.

A COLLABORAÇÃO DO SR. VIGGIANI

E' justo que, no fim de nossa festa de arte popular, ao encerrar a consagração publica do "que é nosso", registremos a collaboração do empresario Viggiani, na execução do plano que tomámos a hombro. A nimia gentileza do empresario, cedendo-nos o Lyrico, para a primeira parte das provas, canções, não podia ficar sem o nosso registro de agradecimento. De facto, o amplissimo ambiente do Lyrico era o que se impunha para a realização garbosa da primeira parte do nosso programma. Aliás, na sua offerta, o sr. Viggiani tambem

Augusto Calheiros (Patativa), que obteve o primeiro premio de canções.

homenageou a arte nacional verdadeira, a que é nossa, porque é a propria alma do povo.

O SERVIÇO DE POLICIAMENTO FOI IRREPREHENSIVEL

Não podemos deixar de consignar num registro especial, o magnifico serviço de policiamento do largo da Carioca, feito por uma turma de guardas civis e praças da Policia Militar. Esse serviço foi irreprehensivel, o que se deve sobretudo á urbanidade dos seus encarregados, sempre em intimo contacto com uma multidão enorme. Os guardas civis foram os de numeros: 826, 1.053, 744, 428, 80, 827, 939, 367, 1.013, 565, 139, 383, 410, 532, 820, 901, 923, 955, 960, 1.121, 1.198, 1.201 e 1.250. As praças da Policia Militar foram as de numeros: 165, da 1ª companhia do 1º batalhão; 167, da 2ª companhia do mesmo batalhão; 73, do 3º esquadrão; 168, 63 e 132, do 4º esquadrão do Regimento de Cavallaria. São tambem credores dos nossos agradecimentos os inspectores de vehiculos e reservas, encarregados do serviço de fiscalização do transito no local da festa, cujos numeros são estes: R 21, 103, 145, 98, 104, 147, 41, 67, 12, 150, 170, 77 e 119, dirigidos todos pelo fiscal geral Carlos Cesar, um dos optimos elementos da Inspectoria de Vehiculos.

O julgamento das provas de violão e canto

Dos tres concorrentes que se apresentaram apenas Yvonne Rebello solou em violão de corda, 1ª, 2ª e 3ª de tripa, em posição classica, executando das peças exigidas o "Capricho arabe", de Tarrega. Em se tratando, porém, de um concurso de caracter puramente brasileiro, não seria licito deixar de ter em conta o que é nosso. Orientando, pois, seu julgamento, segundo a maneira de tocar e o estylo de cada concorrente, a commissão technica que, por delegação do director-geral do concurso presidiu as provas, resolveu aprecial-os separadamente. Aos premios instituidos pelo "Correio da Manhã" foi dada, a cada um delles, o nome de um patrono, entre os interpretes consagrados do violão. O criterio adoptado na escolha dos patronos foi inspirado justamente na selecção dos estylos para o caso da classificação dos concorrentes. Assim, pois, os srs. dr. João Itiberê da Cunha, Corbiniano Villaça e dr. Homero Alvares, resolveram conferir:

O PREMIO JOÃO PERNAMBUCO ao sr. Americo Jacomino (Canhoto), porque satisfazendo o programma, em peças nacionaes de sua composição, destacadamente o arranjo intitulado "Viola, minha viola", fel-o com brilhantismo;

O PREMIO JOAQUIM DOS SANTOS á menina Yvonne Rebello, pela perfeição technica que demonstrou, além da circumstancia de haver executado um dos classicos do violão, fazendo jús aos louvores da commissão e do publico que a applaudiu;

O PREMIO LEVINO CONCEIÇÃO ao sr. Manoel de Lima, artista de excepcional inspiração, cego como o patrono do premio, cujo merito está consagrado e não permitte confrontos.

PROVAS DE CANTO

Foi facil á commissão, orientada pela opinião do publico, julgar da capacidade dos concorrentes, apreciando as qualidades de cada um para bem interpretar os varios estylos da canção brasileira. Conforme o criterio adoptado pelo "Correio da Manhã", não se tinha que apreciar a canção, mas o interprete sómente. Ora, um apenas se destacou entre os concorrentes, não só pela qualidade de voz como pela dicção perfeita e impeccavel. Mas a voz não influiria no julgamento, porque a canção póde ser dita com perfeição por quem tenha pequeno volume de voz e pessimamente cantada por quem a possua em abundancia. No caso, porém, um concorrente reune as duas qualidades para merecer o titulo de esplendido cantor das nossas lindas modinhas e toadas.

A commissão homologando os applausos populares, não teve duvida em conferir o PREMIO PATRICIO TEIXEIRA, ao sr. Augusto Calheiros.

Quanto aos demais concorrentes, foram classificados:

TINA VITTA e DEMOCRITO BORORO'.

Publicaremos amanhã o resultado das musicas originaes e mais provas que estão sendo examinadas.

Os tres concorrentes victoriosos nas provas de violão: Manoel Lima, a menina Yvonne Rebello e Americo Jacomino (Canhoto).

CASA EDISON

As musicas premiadas no Concurso de «O QUE E' NOSSO» deste jornal que ainda não estão publicadas em «DISCOS ODEON», apparecerão com o nosso supplemento de Março, na proxima semana.

CASA EDISON

Rua 7 de Setembro, 90 - Ouvidor 135

(684)

MORREU HENRIQUE VILLENEUVE

Falleceu, em São Paulo, uma das figuras tradicionaes do jornalismo nacional, o sr. Henrique Villeneuve. Contava 75 annos e não obstante á sua origem franceza, estava bem identificado com a vida de imprensa brasileira, por isso que, desde os primeiros annos de sua estadia no Brasil, e não foram poucos, pois ascendem a mais de cincoenta, se viu enredado pelas coisas dos jornaes. Naturalizado brasileiro, occupou as funcções de gerente do "Jornal do Commercio" desta capital, de propriedade então de seu tio, o visconde de Villeneuve. Mais tarde, ajudou a fundar, com Rodolpho de Souza Dantas, o "Jornal do Brasil", folha que, pouco depois, deixava, para seguir para São Paulo. Na capital paulista, dedicou-se ao commercio, carreira que o reteve até a sua morte.

Villeneuve falleceu aos 75 annos.

SABONETE SANTALIS

Perfume enebriante

Um, 1$5 — Caixa, 4$000

Nomeações e exonerações na Marinha

O ministro da Marinha exonerou o capitão de corveta Ubaldo Xavier da Silveira, de commandante do contra-torpedeiro "Sergipe"; o capitão de corveta Armando de Azevedo Penna de immediato do tender "Belmonte" e, nomeou este para commandante daquelle contra-torpedeiro o capitão de corveta, Raymundo Beltrão Pontes para immediato do tender "Belmonte"; o capitão-tenente Luiz Rabello Braga para sub-chefe de machinas do "Rio Grande do Sul"; o capitão-tenente patrão-mór Agostinho Marcondes de Carvalho para servir no Arsenal de Marinha de Matto Grosso.

Clinica de Vias Urinarias

Tratamento pelos mais recentes processos. Modernos methodos seguros e efficazes de diagnosticos e therapeutica. Urethroscopias anterior e posterior, Cystoscopias. — Cura radical da gota militar, cystites, prostatites, orchites, hydrocele, tumores, impotencia genital, etc.

DR. RODOLPHO JOSETTI

Ex-director do Dispensario Central de Prophylaxia das Doenças Venereas, (Saude Publica). Longa pratica dos hospitaes da Allemanha — Rua 13 de Maio n. 36. Diariamente das 4 ás 7 horas. Telephone 1.000, Central. (6768)

O accordo commercial que vem sendo negociado entre os Estados Unidos e a Polonia

Varsovia, 21 ("Correio da Manhã") — O ministro americano nesta capital, sr. Stetson, está sendo esperado aqui amanhã, afim de retomar as negociações para a assignatura de um accordo commercial entre os Estados Unidos e a Polonia.

Entrevistado esta tarde, o ministro dos Estrangeiros, sr. Zalowski, declarou que todos os "pourparlérs" polaco-americanos sobre o accordo commercial, a extradição e os direitos autoraes fracassaram, porque os Estados Unidos insistiam por um tratado de dez annos, emquanto que a Polonia só desejava accordos temporarios. Affirma-se que um "modus-vivendi" renovado annualmente é a melhor solução para o caso, uma vez que dará tempo aos negociadores para discutirem vantajosamente a celebração de um accordo mais pratico e de maior duração, tendo em consideração as fluctuações inevitaveis no paiz recentemente resurrecto

ULTIMA HORA

De Pinedo partiu

PORTO PRAIA, 21 (U. P.) (Urgente) — O marquez De Pinedo pilotando o hydro-avião "Santa Maria" partiu da Ribeiro do Inferno á 1,10 (hora local) com destino a Fernando de Noronha.

POLITICA DO DISTRICTO

O sr. Irineu Machado pede-nos a publicação do seguinte:

"Tendo sido distribuidas, com a circular em que me dirijo ao eleitorado deste Districto pedindo suffragios para a minha candidatura senatorial, chapas de candidatos á deputação federal, devo declarar que esse procedimento não é autorizado, nem approvado por mim. Não recommendei nenhuma candidatura a deputado, nem posso fazel-o, nos termos da entrevista por mim concedida a "O Globo" em dias do mez passado. Notem os eleitores os termos da minha circular, que não trata senão da candidatura senatorial. — *Irineu Machado*."

(10045)

Portugal no Brasil

Pelo Telegrapho

A volta do arcebispo de Villa Real á sua diocese

Lisboa, 20 (U. P.) — O arcebispo de Villa Real, monsenhor Lima Vidal, que ha pouco regressou do Brasil, teve hoje uma festiva recepção por occasião da volta a sua diocese.

Tres fallecimentos

Lisboa, 21 (U. P.) — Falleceram nesta capital o major Anthero Magalhães, capitalista João Candeias Proença e o proprietario Costa Cunha.

Sobre a emigração portugueza

Lisboa, 20 (A. A.) — Nos ultimos dias do mez passado, o dr. Penha Coutinho, juiz syndicante dos serviços de emigração, envio uaos governadores civis mil editaes convidando todas as pessoas que tivessem conhecimento de qualquer acto irregular praticado nos mesmos serviços, a prestar declarações, verbaes ou por escripto, no prazo de quinze dias no Commissariado de Policia de Emigração nesta capital.

A situação anormal em que se viram Lisboa e alguns outros pontos do paiz, por occasião da recente revolta militar, suspendeu, por assim dizer, esse serviço de recolhimento de denuncias ou informações destinadas a orientar a syndicancia judiciaria.

Em vista disso, o dr. Penha Coutinho renovou as suas instrucções e continúa a receber, no Commissariado de Emigração, todas as pessoas que o queiram procurar para tratar do assumpto a seu cargo.

O baptismo do "Argus"

Lisboa, 20 (A. A.) — Acaba de realizar-se no aerodromo de Alverca, a cerimonia do baptismo do "Argus", o apparelho em que Sarmento de Beires vae fazer a sua grande viagem de circumnavegação aerea.

O acto religioso foi officiado por monsenhor Reed da Silva, bispo titular de Trajanopolis, servindo de madrinha a menina Maria Thereza, sobrinha de Sarmento de Beires, e de padrinho o almirante Gago Coutinho, representado pelo coronel Aragão.

A' cerimonia estiveram presentes todo o alto mundo official e muitas outras pessoas.

Augmenta, de minuto em minuto, o enthusiasmo popular pela empresa dos denodados aviadores portuguezes.

Os conflictos de trabalhadores

Lisboa, 20 (A. A.) — Annuncia-se que o governo vae expedir um decreto, no qual se estabelece uma formula pacifica e legal para a solução dos conflictos collectivos do trabalho.

O enthusiasmo pelo vôo de Beires

Lisboa, 20 (A. A.) — E' cada vez maior o enthusiasmo em toda a população desta capital pelo raid que vae iniciar no dia 24 o commandante Sarmento de Beires.

Os jornaes occupam-se da personalidade do já consagrado piloto e elogiam, egualmente, todos os seus companheiros da tripulação do "Argus". Nos circulos da Aviação Militar a impressão reinante é a mais optima possivel, depositando todos os seus officiaes a maxima confiança na pericia e nos conhecimentos technicos do chefe da expedição.

Os companheiros e collegas de Sarmento de Beires preparam-se para manifestar-lhe, por occasião da partida do "Argus" para a grande viagem de circumnavegação aerea, toda a sympathia e a confiança com que o acompanham.

Pelo Correio

ACERCA DA DIVIDA DE GUERRA A' INGLATERRA

A solução que foi acceita

(Communicado epistolar da United Press)

(Por *Adolpho Rosa*)

LISBOA, janeiro de 1927. — O sr. Bettencourt Rodrigues, fazendo declarações á imprensa de Lisboa, sobre as negociações que levaram á conclusão do accordo relativo á divida de guerra á Inglaterra, perfilhou a opinião do dr. Affonso Costa, de que não seria digno acceitar Portugal o cancellamento da sua divida á Inglaterra, desde que essa solução não fosse adoptada para com todas as dividas inter-alliadas.

Acerca das vantagens agora obtidas, o ministro dos Negocios Estrangeiros declarou, após a publicação do texto integral do accordo:

"Creio que não só o governo, mas o paiz que elle representa, devem compartilhar da mesma satisfação. E' uma questão resolvida e muito amigavelmente resolvida de parte a parte, com a mais perfeita lealdade, salvaguardando ambas as nações, dentro dos limites do possivel, os seus respectivos interesses. Não quero agora, porque seria inopportuno, discutir responsabilidades no que respeita a essa divida de guerra. Assumimol-as e por duros que sejam os encargos que dessas responsabilidades resultem, não podiamos fugir, procurando illudil-os aos compromissos que tomamos e que constam do accordo que em 1916 firmamos com a Inglaterra, para assistencia financeira.

E' certo, bem sei, que houve o desejo manifestado pela Inglaterra de que fossem completamente annulladas todas as dividas inter-alliadas.

Mas desde que a isto muito formalmente se oppuzeram os Estados Unidos, como principal credor da Grã-Bretanha, todas as nações alliadas que combateram por uma mesma causa, têm ainda como alliadas de saldar honesta e honradamente os seus compromissos, não se comprehendo que destes sejam excluidos os de ordem financeira.

E' bom tambem saber-se que os juros que a thesouraria britannica paga annualmente pelo capital que nos emprestou montam a £ 1,100,000. Portanto: reducções sim; e estas as conseguimos e não de pequena importancia, como se vê do accordo, que acaba de ser publicado. E este feliz resultado nós o devemos á especial competencia, ao fino tacto e patriotismo com que, em perfeita harmonia com a orientação do governo, foram encaminhadas as negociações pelo meu collega das Finanças general Sinel de Cordes e por todos os membros da delegação de que faziam parte, com o general Garcia Rosado, nosso embaixador em Londres, como presidente, os srs. Julio Dantas, Arminio Monteiro, Mario de Figueiredo e o coronel Santos Lucas, technico adjunto.

O governo procura actualmente saber o que ha de verdade sobre uma demarche dos partidos politicos para entravar a acção do governo, afim de impedir que este realizasse qualquer accordo com a Inglaterra, por ser isso uma grave questão, da qual será dado ao paiz o devido conhecimento.

Os que hoje mais alto clamam contra a idéa de um emprestimo, se esquecem de que, em outubro de 1921, o sr. Adrião de Seixas propoz, em nome do governo portuguez ao da Inglaterra, um emprestimo de 36 milhões de libras, dos quaes 18 milhões seriam destinados á amortização da divida de guerra. E que nada conseguiu. O general Norton de Mattos em março de 1925, tambem tentou fazer um emprestimo que egualmente falhou. A sua proposta era, não ha duvida, bem formulada, mas o certo é que não teve seguimento. Falharam, portanto, essas duas tentativas de consolidação da nossa divida de guerra. Seguidamente foi nomeada uma commissão presidida pelo dr. Affonso Costa e de que faziam parte os srs. Alvaro de Castro e Velhinho Corrêa, que chegaram a elaborar um relatorio e a colligir, fundamentando-o, numerosa documentação, que não foi todavia praticamente utilizada pelo facto do dr. Affonso Costa nunca ter reencetado as negociações, a despeito de reiteradas instancias do governo inglez. Só depois de 28 de maio foi nomeada a actual delegação que partiu de Lisboa a 10 de julho, entabolando as negociações com a thesouraria ingleza em fins desse mesmo mez.

Muito se tem dito e continúa dizendo para desorientar a opinião publica e incriminar o governo. Quanto tempo duraram as negociações?

Cinco mezes apenas; de fins de julho a 31 de dezembro, dia em que foi assignado o accordo. Foram de todas as que menos duraram. Senão vejamos. As negociações entre a Italia e a Inglaterra datam dos principios de 1925. Já em junho desse anno se encontrava em Londres uma missão italiana. Em 2 de setembro foram suspensas as negociações, mas ficaram em Londres alguns dos membros da missão. Em fins de 1925 é que de novo recomeçaram as conversações dos technicos. Em janeiro de 1926 é que chegou a Londres o conde Volpi, acompanhado de varios financeiros italianos e só então foi firmado o accordo.

Os technicos francezes chegaram a Londres em abril de 1925, mas a 31 de julho regressaram a Paris, interrompendo as negociações. Durante o mez de agosto desse mesmo anno, novamente se encontrou em Londres uma missão de financeiros francezes, tendo o sr. Caillaux chegado a 25 de agosto para voltar á França, interrompendo de novo as negociações em fins de agosto. Em junho e julho de 1926 de novo se reatam as conversas entre technicos francezes e inglezes até que, por fim, e com a assistencia do sr. Caillaux, que mais uma vez foi a Londres, foi então fechado o accordo em meados de julho de 1926, isto é, ao cabo de anno e meio de negociações, por duas vezes interrompidas. Ora, as nossas duraram apenas o curto espaço de cinco mezes, o que prova a acção do governo e o zelo e competencia dos nossos delegados.

O que presentemente posso dizer sobre a divida é que ella attingia um total de £ 23,527,186, foram cancelladas £ 3,393,597, o que já inicialmente a reduz a £ 20,133,589. Temos ainda que a Inglaterra reconhece os direitos de remirmos todos os pagamentos por um só pagamento em esterlino de £ 5,500,000, feito ao Banco de Inglaterra até 31 de dezembro de 1927.

E' certo que a nós foi concedido um pouco menos que á Italia. Mas não devemos esquecer que a Italia além da sua enorme divida á Inglaterra, têm ainda para com os Estados Unidos, outra não menos pesada.

A tudo isso se tem que attender. E se o que obtivemos foi um pouco menos que a Italia, conseguimos, em todo o caso, um pouco mais que a França. Ora toda a gente sabe quanto a guerra custou á França, em vidas, dinheiro, estragos e devastações de toda a especie. Só em vidas um milhão e quinhentas mil. E não me parece que, como sacrificios, na defesa de uma causa commum, se possa exigir muito mais.

Ninguem poderá, portanto, dizer no que respeita á liquidação da nossa divida de guerra, que occupando nós um logar entre a Italia e a França não tenhamos ficado muito bem collocados. E, por isso, repito que sobejas razões têm o governo e o paiz para se felicitar por um tão feliz resultado."

No Rio de Janeiro

Banda Portugal — As proximas festas

Estão despertando grande interesse os bailes que nos salões da Banda Portugal se realizam nos dias 26, 27 e 28 do corrente, levados a effeito pela "Ala dos Cabaças" que é composto dos mais valorosos associados dessa querida agremiação musical.

Esses rapazes estão desenvolvendo o maximo dos esforços afim de que estes bailes attinjam invulgar imponencia e o seu successo seja um novo triumpho para o pavilhão da Banda Portugal.

Estes bailes que terão o concurso de afamados jazz-bands terão inicio ás 10 horas da noite o de 26 e 28 e ás 6 horas da tarde o de 27, prolongando-se, respectivamente, até ás 4 da madrugada e meia-noite.

A "Ala dos Cabaças" que escolheu para madrinha a gentil senhorita Maria de Magalhães, está assim composta: presidente de honra, José Alves; presidente effectivo, Sozinando Bastos; secretario, Carlos Matta; thesoureiro, João Antunes; 1º procurador, Antonio Leopoldino; 2º procurador, Antonio Leite; auxiliares, Annibal de Almeida, Gil Bernardino, A. Amarante, Luiz Sampaio e João Baptista de Sampaio.

Real Associação Beneficente dos Artistas Portuguezes

O conselho director desta antiga e prospera associação, realizou em 14 do vigente, em seu edificio proprio, á rua da Constituição, n. 43, a sua decima sexta sessão administrativa, sob a presidencia do sr. Antonio Gomes Soares, secretariado pelo sr. João da Costa.

A acta da sessão antecedente, sendo lida, foi sem debate approvada.

O expediente constou de um officio do Real Centro da Colonia Portugueza, convidando a associação a se fazer representar na missa que mandou celebrar em 1 do corrente por alma de s. majestade el-rei d. Carlos 1º.

O presidente declarou que representou a associação.

Na ordem do dia foram lidas e approvadas tres propostas para novos socios, sendo: duas do sr. Antonio José Carneiro, propondo os srs. Antonio Lopes dos Santos e Bernardino Alves Evangelista, e uma do sr. Custodio Fernandes, propondo o sr. Arthur Chagas.

O sr. Manoel Gomes Soares, thesoureiro, apresentou um memorandum do corretor G. Schubach, provando ter adquirido mais 30 apolices da Divida Publica nominativas, de um conto de réis cada uma, sob os numeros 831.659 a 831.688, pela quantia de 20:382$000, inclusive sello, transferencia e corretagem.

O sr. Antonio Gomes Soares presidente, agradeceu ao thesoureiro mais esse serviço prestado á causa social, declarando que com essa acquisição o patrimonio da associação nos 24 mezes de nosso mandato, foi elevado em mais 104:893$810, o que constitue um verdadeiro acontecimento na vida associativa e digno de especial registro.

No bem social, o sr. Antonio Gomes Soares, presidente, declarou que representou a associação no enterramento do prestimoso amigo e companheiro de administração, Francisco Garcia de Andrade, depositando em nome da associação uma rica grinalda de flores naturaes.

O sr. João da Costa, secretario, usando da palavra, referiu-se com palavras rapassadas de sentimento, ao prematura passamento do nosso consocio protector e companheiro de administração, Francisco Garcia de Andrade e exaltando os inestimaveis serviços que prestou em prol do engrandecimento social, propoz a inserção em acta de votos de sincero pezar e o encerramento da sessão em signal de luto.

O sr. Antonio Gomes Soares, presidente, interpretando os sentimentos dos seus pares, deu como approvada esta proposta, encerrando em seguida os trabalhos, depois de agradecer o comparecimento e fazer correr a collecta em favor da caixa de caridade que produziu a quantia de 39$000.

UM CRIME BARBARO

Mataram o amante da filha a golpes de machado

Em Leopoldina, cidade mineira, occorreu em setembro ultimo um crime que só ha pouco foi descoberto, tendo despertado a maior indignação.

O hespanhol João Lopez ha dez annos vivia em commum com Maria Soares de 40 annos, separada do marido.

Constantemente se arrufavam os amantes, indo Maria, emquanto não se davam as pazes, habitar a casa de seus paes, José Martins e Fortunata de tal, colonos da fazenda de Itatinga, na estação de Santa Isabel.

Em setembro do anno findo, devido a forte altercação o casal rixento separou-se, desapparecendo logo o hespanhol.

Diziam mesmo que elle fôra para o Rio onde tinha familia.

Mezes após, passando Pedro Lobato empregado da fazenda junto á cafúa de José Martins ouviu forte discussão entre este, sua esposa Fortunata e Maria, a qual disse claramente: "ainda não esqueci de que vocês mataram o meu amante!"

Pedro Lobato ao envés de denunciar tal facto ás autoridades, poz-se a commental-o de vez em quando nas tabernas.

Sómente ha pouco soube de tal gravidade o proprietario da fazenda, que, após a necessaria syndicancia, chamou as autoridades e comparecendo a casa de José Martins conseguiu deste e de sua mulher a confissão do barbaro crime.

No dia em que o hespanhol dissera partir para o Rio, fôra pela ultima vez visitar a amante.

Por quaesquer motivos poz-se a discutir com o pae desta.

E quando esta saira para apanhar agua numa mina proxima, Martins atracára de corpo a corpo co mo hespanhol. Fortunata vendo o marido levando desvantagem passou a mão em um machado e vibrou forte pancada na cabeça do hespanhol.

Quando Maria regressou encontrou o amante morto; quiz gritar, mas foi impedida pelos paes que ainda obrigaram a ajudar enterral-o na sada da cafúa.

Dahi por deante sempre que brigavam os tres o assassinato venha a baila entre elles, com accusações reciprocas.

A policia desenterrou o cadaver encontrando-o (não se sabe porque) mumificado e de facto com dois signaes de ferimentos no craneo.

Os criminosos foram removidos para Leopoldina, estando provado que não houve coopparticipação de Maria no barbaro assassinato.

Impedido de defender no jury, sem beca, impetrou "habeas-corpus"

O advogado Mario Gameiro não conseguiu ha dias defender um constituinte, no Tribunal do Jury, porque o respectivo juiz dr. Edgard Costa não permittiu que o mesmo subisse á tribuna da defesa, pelo facto de não trazer beca, de que cogita a lei.

Como o referido advogado se tem manifestado contra esta forma de lei, e não se conformando em ver-se privado da tribuna do Tribunal do Jury por essa razão impetrou uma ordem de "habeas-corpus" que será hoje talvez julgada pela 1ª Camara da Côrte de Appellação.

MAIS UM DESASTRE NA REDE SUL MINEIRA

Tombou um carro e sairam feridos oito passageiros

O máo estado em que se acham as linhas da Rêde Sul Mineira, deu causa hontem a mais um desastre para juntar-se aos muitos que se contam naquella via ferrea. Entre as estações de Sant'Anna e Pirahy descarrilou um carro mixto do trem P. B. 5 e com violencia do descarrilamento o carro virou, resultando sairem feridos varios passageiros, alguns dos quaes vieram-se medicar aqui na Capital.

Não é preciso encarecer no registro da noticia a lamentabilidade do facto que põe tão de relevo as condições da Sul Mineira. Mal conservada sem segurança, de material quasi imprestavel, é ella a mesma estrada que tantas victimas já tem feito.

No desastre de hontem, máo grado a pequena de sua extensão — felizmente — sairam contundidos e com escoriações generalizadas o lavrador Benedicto Loureiro, de 40 annos de edade, morador em Henrique Nova, seu filho Victor de 6 annos, a menina Dulce, de 12 annos filha de Rackil Elias, residente em Pirahy, um advogado de nome Frederico e mais quatro passageiros que se negaram a dar o nome á publicidade.

O Tribunal do Jury condemnou mais um homicida

O Tribunal do Jury julgou hontem o réo Elias Deccache, accusado te ter vibrado uma navalhada em José Elias matando-o.

O facto foi em outubro do anno passado na rua Sotero dos Reis.

O juiz Edgard Costa que entrou hontem em gozo de férias, foi substituido pelo juiz João Severiano Carneiro da Cunha desenvolvendo a acusação o promotor Toscano Espindola auxiliado pelo sr. Romeiro Netto.

A defesa foi feita pelo doutor Cunha Machado que pediu a absolvição do réo ou a desclassificação para imprudencia emquanto a promotoria pleiteava o maximo e o auxiliar da accusação o minimo.

O Conselho applicou ao accusado a pena de seis annos de prisão.

Accusados de falsas declarações

Ao juiz da 8ª vara criminal foram denunciados Antonio de Araujo Pinheiro, Horacio Gomes dos Santos e José Guerra, accusados de falsas declarações em juizo.

Os autos vão á pretoria

O juiz da 6ª vara criminal visto não ter ficado provada a intenção de matar mandou que os autos do processo a que responde Manoel Pereira de Araujo baixassem a pretoria originaria.

NO MORRO DA MANGUEIRA

Está no Prompto Soccorro, em estado grave, um operario baleado

O facto está sendo apurado pela policia do 18º districto, que ao ter conhecimento do mesmo, iniciou immediatamente as necessarias diligencias.

A Assistencia Municipal foi solicitada para recolher um homem que se encontrava bastante grave, no morro da Mangueira. Tratava-se do operario João Ramos Lima, de cor parda, com 43 annos de edade, solteiro, brasileiro e domiciliado naquelle logar. Foi victima de uma aggressão a tiro, proximo á sua casa; tendo o facto occorrido em circumstancia ignoradas até o momento em que escrevemos.

O commissario Angelo Camara que se encontrava de serviço na delegacia da rua 24 de Maio, á noite, esteve mais uma vez no morro da Mangueira, afim de descobrir o autor do crime, ali ficando, em diligencias, o investigador Castellões.

A victima que apresenta ferimento produzido por projectil de arma de fogo, depois de convenientemente medicada, foi internada no Hospital de Prompto Soccorro, ali ficando em tratamento sendo grave o seu estado. A respeito do crime de que foi victima, nada póde dizer, além destas palavras: — "para defender a familia, um homem é baleado, cae na via publica e o criminoso foge."

Dr. A. L. Stockler — Tuberculose-Pneumo-thorax — Clinica medica. Assembléa 61. (B 16742)

O movimento da 1ª vara federal, em 1926

Durante o anno passado, na 1ª vara federal foram julgados, 1.669 causas, 4.411 distribuidas e foi paga como taxa judiciaria a importancia de 4:219$296.

Em virtude da recente reforma da Constituição, grande foi o numero de processos enviados á Côrte local diminuindo assim o numero de acções a julgar e a taxa judiciaria a pagar.

ESMOLAS

Do sr. João Campos Coutinho, residente em Caratinga, recebemos a importancia de cento e quarenta mil réis (140$000) para os pobres de nossa secção "Implorando a Caridade".

— Do marechal José Bevilaqua, recebemos a importancia de 25$000, para ser distribuida pelos pobres do "Correio", em intenção á alma de sua filha senhorita Marina Constant Bevilaqua, fallecida ha um mez.

ACIDO URICO? ARTHRITISMO?
URIACIDO
Homœpathia em tablettes
Vidro 3$000
DE FARIA & CIA. — S. JOSÉ', 73
(17946)

O fascismo e os italianos residentes no estrangeiro

Milão, 21 (U. P.) — O jornal "Popolo d'Italia" publica hoje um artigo dizendo que o sentimento e caracter nacional italiano de onze milhões de compatriotas que residem no exterior, não se acham sufficientemente protegidos devido á apathia dos governos passados a esse respeito causando essa indifferença a perda de grandes massas de cidadãos. A Italia fascista, accrescenta a folha citada, está resolvida a dar solução a este problema mediante methodos mais efficientes como o estabelecimento de escolas e de centros culturaes que permittam aos emigrantes manter o contacto espiritual com a Mãe Patria, mesmo quando as circumstancias os obriguem a adoptar a nacionalidade do paiz ond eresidem.

CORREIO MUSICAL

OS CONCERTOS DO CENTRO ARTISTICO MUSICAL

Levando avante a sua cruz ao calvario musical (nem póde ser por menos nesta quadra de ardencias caniculares), o Centro Artistico Musical — sociedade que prima pela constancia e pontualidade, não querendo privar os seus socios de uma unica das audições regulamentares — effectuou ante-hontem, ás 4 horas da tarde, no salão do Instituto Nacional de Musica, o seu 39º concerto, com a collaboração da violinista professora Ada de Araujo, da cantora senhorita Yolanda de Oliveira Figueiredo e do joven e apreciado pianista Egydio Castro Silva.

Essa trindade de festejados artista encarregou-se com grande exito da execução do programma, que constou das seguintes peças:

I — H. Oswald: Nocturno numero 2; Chopin: Estudo; sr. Egydio Castro Silva, alumno do maestro H. Oswald.

II — Vieuxtemps: Ballade e Polonaise; professora Ada de Araujo, laureada pelo Instituto de Musica e alumna do professor F. Chiaffitelli.

III — A. Nepomuceno: Coração indeciso; Georges Hue: J'ai pleuré en rêve; senhorita Yolanda de Oliveira Figueiredo, alumna da professora Ruth Marcondes Lima.

IV — Wagner-Liszt: Côro das fiandeiras; "Navio phantasma"; sr. Egydio Castro Silva, alumno do maestro H. Oswald.

V — H. Bomberg: Chant-Hindou; senhorita Yolanda de Oliveira Figueiredo, e professora Ada de Araujo.

VI — Padilha: Princesita; René Baton: Berceuse; senhorita Yolanda de Oliveira Figueiredo, alumna da professora Ruth Marcondes Lima.

Os acompanhamentos ao piano foram feitos pela provecta professora Julieta Gomes de Menezes, o que é sempre uma garantia para os solistas.

AUDIÇÃO DE ALUMNAS DAS PROFESSORAS CAROLINA ENGRACIA E ENGRACIA CAROLINA DE AZEVEDO

Estas provectas professoras organizaram ante-hontem, ás 2 horas da tarde, no salão da Associação dos Empregados no Commercio, uma interessante audição de alumnas da sua escola.

As concorrentes revelaram bom aproveitamento dos bons methodos de ensino empregados pelas referidas professoras, sendo muito applaudidas pelo auditorio.

TENOR BORGES DA CRUZ

Tendo chegado ha pouco tempo da Europa, onde realizou, com exito, alguns concertos nas melhores casas do genero em Portugal e Hespanha, realiza brevemente o seu primeiro e unico concerto nesta cidade, o qual estava marcado para hoje, 22, no Instituto Nacional de Musica, ficando porém transferido para alguns dias depois do carnaval, em data que opportunamente annunciaremos, bem como a organização do programma.

"BRASIL MUSICAL"

Temos presente o ultimo numero desta excellente revista quinzenal de divulgação e cultura musical. Do summario destacamos os seguintes artigos: "Musicas celebres; Uma lição magistral sobre a Sonata Pathetica, de Beethoven; Notas sobre a organização e funccionamento do Conservatorio de Paris; a maravilha da voz humana, etc."

Na parte de musica salienta-se um arranjo do sr. A Sartori "Adeus ao Piano", de Beethoven.

O ESPECTACULO DO TENOR BORGES CRUZ

Attendendo á impossibilidade material de ultimar todos os preparativos para o espectaculo que devia realizar ás 8 3|4 da noite de hoje no salão nobre do Instituto Nacional de Musica, o tenor Borges Cruz, seu promotor, resolveu transferil-o para dia que será opportunamente noticiado.

O CHEQUE DI
Rs. 100:240$000
de n. 184.047 do Banco do Commercio e Industria de São Paulo, para o integral pagamento do bilhete inteiro numero 5.102 de sabbado ultimo, acha-se exposto no balcão do Ao Mundo Loterico, rua Ouvidor, 139 — onde foi o bilhete vendido, bem como os demais numeros de sua dezena, rogando-se mais uma vez que lhe seja dada a preferencia para o pagamento ali — guardando-se a maior reserva se fôr do desejo do portador. Hoje 20 contos por 2$, meios 1$, dezenas 20$ — Amanhã 50 contos por 5$, fracções 1$, com dez finaes do mesmo dinheiro. (075)

Não encontrando um hospital que o recolhesse, tentou suicidar-se

Victima de uma enfermidade cuja cura dependia de uma intervenção cirurgica, a que não se podia submetter em Piracicaba, onde reside, por falta de recursos, o sapateiro José Maria Nogueira, resolveu embarcar para aqui, afim de internar-se na Santa Casa, ou outro hospital qualquer.

Chegado ao Rio, porém, o infeliz que já tinha o espirito muito combalido pela doença, soffreu uma decepção que, abatendo-lhe de todo o animo, o levou ao acto de desespero de tentar contra a vida.

Em todos os hospitaes a que recorreu, negaram-se a recebel-o, sob a allegação de falta de vaga.

Inteiramente desesperançado, sem saber que resolução tomar em tão augustiosa situação, o desventurado, depois de ter andado a perambular pelas ruas da cidade, a amargar, em silencio, a sua dôr, tomou a desesperada decisão.

Entrando no botequim da rua Senador Euzebio n. 12, pediu licença para ir no W. C., e ali se encerrando, desfechou um tiro contra o proprio peito.

Acorrendo ao estampido, empregados e freguezes do botequim, encontraram-no caido banhado em sangue.

Avisada a policia da dolorosa occorrencia compareceu ao local o commissario Mario, do 14º districto, que, depois de ouvir do desgraçado a sua desdita, o fez remover para a Assistencia. Ali, depois de medicado, Nogueira que apresentava um ferimento por arma de fogo com orificio da entrada na região thorax-abdominal direita, foi internado em estado grave, no Hospital de Prompto Soccorro.

A REVOLUÇÃO

Foi posto em liberdade o tenente Serôa da Motta

Por o ter sido absolvido pelo Conselho a que respondia por crime de deserção, foi hontem posto em liberdade o primeiro tenente Lourival Serôa da Motta. O crime desse official foi considerado por aquelle Conselho de natureza politica.

UM BATALHÃO DE POLICIA QUE REGRESSA A S. PAULO

S. Paulo, (Do Correspondente) — Commandado pelo major João Dias de Campos regressou de Santa Catharina, o 2º Batalhão da Força Publica.

UM OFFICIAL QUE QUER SER REPATRIADO

O ministro da Marinha, officiando ao das Relações Exteriores relativamente á communicação feita pela nossa Embaixada no Chile, de haver ali se apresentado o capitão-tenente e commissario Annibal Penha Barros, pedindo repatriamento, informou que effectivamente existe um official daquella patente desertado, o qual póde ser repatriado.

PARA RECONSTRUCÇÃO DAS LINHAS TELEGRAPHICAS DESTRUIDAS PELOS REVOLTOSOS

A Directoria da Despesa Publica concedeu á Delegacia Fiscal no Rio Grande do Sul o credito de 4:107$500, para pagamento da gratificação arbitrada aos funccionarios da Repartição Geral dos Telegraphos, inspectores Raul Abbot e Germano Schreiner e telegraphista Alfredo de Oliveira Mariante, nos termos do art. 436 do regulamento e de accordo com o contrato firmado com Juan Ganz Fernandes, para reconstrucção das linhas telegraphicas naquelle Estado, destruidas pelos revoltosos.

A MUDANÇA DE PRISÃO DO COMMERCIANTE HUGO GUIMARÃES

Curityba, 21 (Do correspondente) — Por acto de hontem o dr. Costa Carvalho, juiz federal desta secção, attendendo á longa representação apresentada pelo dr. Raul Pericles, na qualidade de advogado do commerciante Hugo Guimarães Santos, concedeu a transferencia de prisão desse cavalheiro da Casa de Detenção para o estado-maior do Corpo de Bombeiros, cujas installações são mais ou menos confortaveis para os prisioneiros politicos. O sr. Hugo Guimarães é accusado de ter tomado parte no movimento revolucionario rebentado em maio em Iraty, neste Estado, encontrando-se preso desde junho.

CONTAS DE REQUISIÇÕES EM MATTO GROSSO

Cuyabá, 21 (A. A.) — O governo nomeou uma commissão de funccionarios publicos chefiada pelo director do Thesouro do Estado, para receber e examinar todas as contas provenientes de requisições estaduaes, motivadas pela defesa do Estado por occasião da tentativa de invasão desta capital pelas forças de Prestes e Siqueira Campos.

AMANHÃ
30 contos
por 10$000
LOTERIA DO ESPIRITO SANTO
Apenas 12.000 bilhetes
75 o|o em premios
Vende-se em toda parte.

CENTRAL DO BRASIL

Activam-se os melhoramentos determinados pela administração na estação D. Pedro II e as reparações de carros e locomotivas para augmento de composições de trens dos suburbios e expressos.

Os horarios para os dias de folguedos carnavalescos já estão concluidos.

— A estação D. Pedro II, forneceu hontem, por conta dos diversos ministerios e outras repartições publicas 16 passagens no valor de 614$500.

— O chefe do Trafego despachou hontem, os seguintes requerimentos:

Luiz Pinto de Miranda, Sebastião Domingues Coelho, Antonio Campos, Mario Teixeira de Almeida, Francisco Rodrigues de Alencar, Carlos dos Santos Ferreira, Francisco Roberto das Neves Galvão, Jayme de Araujo Barbosa, José Egydio de Moura Albuquerque, Lincoln Telles e pessoa de familia de José Mendes da Motta Guimarães. — Compareçam á segunda Secção do Trafego.

José Marino e Sebastião Curcino de Souza — Indeferido.

LOTERIA DE MINAS
100 e 50 CONTOS
em 25 do corrente
(16537)

O uso do telegrapho para signaes horarios na Armada

O ministro da Marinha officiou ao da Viação, pedindo providencias no sentido de ser concedida franquia telegraphica ao capitão de fragata Manoel José Nogueira da Gama, da Directoria de Navegação Hydrographica e, bem assim, do uso do telegrapho para a troca de signaes horarios nos calculos de differença de longitude.

A policia de Nictheroy continua perseguindo o jogo

O chefe de policia do Estado do Rio enviou um officio aos delegados de circumscripções de Nictheroy, communicando-lhes que a despensa do delegado de capturas de dirigir a campanha aos jogos de azar não importa em fazer cessar a referida campanha, que é, indistinctamente, da attribuição obrigatoria de toda as autoridades policiaes, nas respectivas jurisdicções.

Effectivando docentes da Escola Normal

De conformidade com o decreto n. 3.184, de 17 de janeiro, de 1927, foram hontem effectivadas nos cargos de docente das seguintes cadeiras da Escola Normal, os professores abaixo, sendo: na de Anatomia e Physiologia, Lafayette Silvinia Martins Rodrigues Pereira; na de Desenho, Romano França; na de Educação Physica, Dagmar da Costa; na de Geographia, Zulmira de Moraes Coheu e Virgilio Pinheiro; na de Geometria, Olga Furtado Val; na de Hygiene, Carlos Accioly de Sá e Oscar de Souza e na de Historia Natural Octvaio Rodrigues de Barros.

O SEGUNDO CENTENARIO DO CAFEEIRO NO BRASIL

A collaboração da Sociedade Fluminense de Agricultura

A cidade de Rezende terá um marco commemorativo do inicio da plantação do café

Activam-se, em S. Paulo, os preparativos para a commissão do Segundo Centenario do Cafeeiro no Brasil.

Já publicamos o programma dessa commemoração, a que adheriram varios Estados, principalmente aquelles em que mais se cultiva a preciosa planta.

Na Sociedade Fluminense de Agricultura, onde estivemos, fomos informados que se prepara uma condigna representação do afanoso orgão central representativo das classes agricolas e industriaes fluminenses.

Soubemos que, em recente reunião da Directoria, foram escolhidos para a direcção dos trabalhos os drs. Fernando Barros Franco e Creso Braga, nomes que asseguram um auspicioso exito á representação.

Obtidos os recursos de que necessita, a Sociedade vae promover a erecção de um obelisco commemorativo do 2º Centenario do Cafeeiro, collocando-o com solennidade, na fazenda do Municipio de Rezende, onde se constatou terem sido feitas as primeiras plantações systematicas, já ha duzentos annos, pelo padre Couto, que não supporia jámais terem o vulto que hoje tem as plantações de café, que, de Rezende, se irradiaram para S. Paulo e outros Estados.

Além dessa homenagem ao Municipio de Rezende, outras iniciativas tomou sobre os hombros a Directoria da Sociedade Fluminense de Agricultura, dentre ellas a organisação de um quadro geographico, mostrando a rôta do Café se irradiando para S. Paulo: um mostruario dos differentes typos de café; uma estatistica sobre essa cultura, com substanciosos elementos para ser feita, si possivel, uma resumida monographia sobre o café.

Ha mais projectos, como: I) um eschema mostrando a oscillação dos preços do café nos ultimos 50 annos; II) os diversos typos de café fluminense produzido até hoje; II) eschema demonstrando o quando tem produzido o café para os differentes governos, revelando a preciosidade da sua expressão como riqueza orçamentaria; IV) o municipio que mais café produz, bem como o que maior exportação tem feito; V) photographias das principaes fazendas; VI) mappas, diagrammas, etc., etc.

Si não faltarem os recursos com que conta a Sociedade Fluminense de Agricultura, a sua representação será uma victoria a mais para o orgão central representativo da lavoura e das industrias ruraes do Estado do Rio, que tão util e efficiente se tem revelado, graças á boa orientação dos seus illustres dirigentes.

Falleceu em consequencia de uma queda de bonde

No Hospital de Prompto Soccorro onde se achava em tratamento falleceu hontem Ernani Benedicto da Conceição, de 19 annos, solteiro, residente á rua Laura de Araujo n. 77, que victima de uma quéda de bonde na rua Senador Euzebio, no domingo ficou gravemente ferido.

O seu cadaver foi removido para o Necroterio com guia da policia do 14º districto.

Um indesejavel impedido de desembarcar pela Policia Maritima

De regresso de Santos chegou, hontem, ao Rio o paquete nacional "Curvello", trazendo regular numero de passageiros. Segundo communicações recebidas e de accordo com as instrucções. da 3ª delegacia auxiliar, o subinspector Ernani Macedo, da inspectoria de Policia Maritima, ao proceder á visita regulamentar ao navio da Lloyd Brasileiro, tomou todas as providencias que julgou necessarias, afim de que aqui não consiga desembarcar um elemento indesejavel, expulso do territorio brasileiro pela policia paulista.

Trata-se do francez Louis Joseph Junquers que viaja no "Curvello" deportado para o seu paiz, o qual ficou encerrado em um camarote e sob a vigilancia de agentes de policia até a partida do navio para Europa.

POR CAUSA DO RANCHO

Tres officiaes e um commissionado brigaram e estão sendo processados

Proseguiu, hontem no Auditoria do Exercito o summario do processo a que respondem os primeiros-tenentes Aureo, Romeu e Villanova e o segundo-tenente commissionado Assis, accusados de haverem brigado no quartel do 3º regimento de infantaria por causa do rancho de que era incumbido o commissionado.

Os officiaes compareceram acompanhados do advogado dr. Clovis Dunshee de Abranches e o commissionado do advogado dr. Waldemar Medrado Dias.

O auditor do processo, dr. Mario Berredo Leal deu conhecimento ao Conselho da Precatoria expedida para S. Paulo.

Foi marcada nova reunião para o dia 4 de março vindouro, quando serão ouvidas as testemunhas de defesa.

A DISCUSSÃO DEGENEROU EM CONFLICTO, HAVENDO QUATRO FERIDOS

Entre passageiros de um bonde e empregados da Light

Corria o bonde da linha de Santa Alexandrina pela rua Frei Caneca, quando em certo ponto, por um motivo sem importancia, travaram acalorada discussão o passageiro Djalma Miranda e o conductor regulamento n. 1.106, Dand da Costa Martins. Estavam os dois a discutir, quando intervendo, o fiscal Manoel Galdino Pedro, n. 425, pondo-se ao lado do conductor, aggrediu o passageiro, ferindo-o na cabeça com a chave do bonde.

Indo em defesa de Djalma outro passageiro, Vambrim Magalhães, foi ferido na cabeça, tambem, pelo feroz fiscal, acontecendo o mesmo ao guarda-civil 1.102, Sylvio de Souza.

Deante das furia do fiscal, os populares que já então se agglomeravam em torno caiam sobre elle, estabelecendo-se desse modo um conflicto.

Restabelecida por fim, a calma, com a presença da policia, verificou-se que o conductor e o fiscal tambem estavam feridos, sendo este com extensa navalhada no ventre. Todos os feridos foram soccorridos pela Assistencia, sendo o fiscal internado no Hospital de Prompto Soccorro.

EM TORNO DO INCIDENTE PROVOCADO PELA ORGANIZAÇÃO DAS MEZAS ELEITORAES DE NICTHEROY

O juiz da 1ª vara da capital fluminense solicita a intervenção federal no Estado do Rio

O dr. Octavio Antonio da Costa officia nesse sentido aos presidentes do Supremo Tribunal Federal e da Relação

O incidente provocado pela organização das mezas eleitoraes no Estado do Rio aggravou-se nestas vinte e quatro horas. Depois da troca de officios entre o juiz federal e o da 1ª vara de Nictheroy, divulgados pelos jornaes, a proposito da falta de cumprimento de um despacho da Junta de Alistamento Eleitoral, parecia que o incidente terminára. Entretanto, isso não aconteceu. Ao contrario, o dr. Octavio Antonio da Costa, juiz da 1ª vara daquella capital, enviou aos presidentes do Supremo Tribunal Federal e da Relação officios, solicitando a intervenção federal para o Estado do Rio, afim de por termo ao mencionado incidente.

No officio dirigido ao presidente do Supremo Tribunal Federal, faz o dr. Octavio Costa, uma exposição detalhada dos factos, afim de que o mais alto poder judiciario da Republica, querendo intervir no Estado do Rio, o faça com conhecimento de causa. No officio foi junta a certidão do accordão proferido no citado recurso interposto pelo dr. Norival de Freitas.

Terminando a sua exposição, cita o art. 6º e declara, que tendo de dar cumprimento as suas funcções e temendo não poder fazel-o, pela attitude do juiz federal, lhe parecéria justa e cabivel a intervenção, afim de que possa dar cabal cumprimento ao seu dever, no desempenho livre das funcções.

O officio ao presidente do Tribunal da Relação do Estado do Rio é menos longo. Em rapidas palavras expõe o caso, refere-se ao recurso do referido deputado e communica que na mesma data officiou ao presidente do Supremo Tribunal pedindo a intervenção.

UM FACCINORA EM FÓCO

Repetindo a façanha da rua 13 de maio baleou, covardemente, um operario na confeitaria do Engenho de Dentro

Esse individuo de maós precedentes que tem estado em fóco nestes ultimos tempos, José Cavalcanti de Hollanda, pela tarde de domingo foi protagonista de uma scena de sangue na qual revelou toda a perversidade dos seus instinctos sanguinarios. Já ha dias por occasião das occorrencias da rua Treze de Maio, esse mesmo Hollanda, em requintes de maldade, alvejou-o a tiros, ferindo tres homens, um dos quaes gravemente.

Agora, o facto de domingo vem pôr, mais uma vez, em evidencia, a maldade desse individuo.

Na Confeitaria do Engenho de Dentro conversava com varios amigos o funccionario da Casa da Moeda Antonio Basilio de Barros, residente á rua Leopoldina Seabra 25, quando José Cavalcanti Hollanda, empregado no matutino que provocou as occorrencias em começo relembradas, capanga, pois, de João Turco, começou a provocal-o por saber ser elle admirador do deputado Adolpho Bergamini e de Mauricio de Lacerda. Travada ligeira discussão o faccinora, num impeto, sem que nada lhe justificasse a acto, sacou lhe um revolver, desfechando a carga sobre Basilio de Barros. Preso em flagrante Hollanda, ao tempo em que era levado para a delegacia do 20º districto, a victima da sua perversidade era transportada para a Assistencia do Meyer, onde recebeu os soccorros urgentes de que carecia, sendo depois removido para o Hospital do Prompto Soccorro, onde deu entrada em estado grave. O mais extranho do facto é, sem duvida, a circumstancia do accusado, depois do crime inafiançavel ser posto, hontem, em liberdade! Esse facto, em si, bem póde despertar a attenção do chefe de policia para que s.s. bem julgue o criterio e a independencia dos seus subordinados daquella delegacia.

NA RUSSIA, COMO EM TODA A PARTE...

Moscou, janeiro (Communicado Epistolar da United Press)

Durante um seu discurso de ataque á opposição, o sr. Josef Stalin, chefe do partido communista, fez a surprehendente accusação ao sr. Leo Kameneff, um dos membros mais conspicuos do mesmo grupo politico, dizendo que elle convidara o grã-duque Nicoláo a ascender ao throno da Russia, quando o czar Nicoláo abdicou.

Kameneff — declarou Stalin — foi um dos signatarios de uma carta de saudações ao grão-duque Miguel, irmão do czar desthronado, enviada pelos mais influentes commerciantes da cidade de Achinsk, logo que se teve conhecimento da abdicação do czar.

"Mas isto — emendou Stalin — foi um erro que Kameneff lamentou, e não o repisaremos."

Com Leon Trotsky e Gregory Zinovieff, Kameneff se fez maioria do partido communista.

Stalin tambem relembrou alguma coisa do passado politico de Trotsky, no correr do seu ataque. Trotsky, sabe-se, não se tornou bolchevista senão na vespera da revolução.

"O camarada Trotsky disse-nos que deixára as suas velhas crenças e idéas na soleira do partido communista, quando para elle entrou," — disse Stalin. "Não foi uma gentileza da sua parte, para com o partido communista, deixar os seus trapos á sua soleira. Mas eu pergunto: teria elle empilhado os seus andrajos, ali para serem queimados ou como uma conveniente munição de que pudesse tirar o necessario para uma luta contra o partido, sem recuar até á porta e sem deixar o partido? Das suas attitudes, eu deprehendo que elle deixou aquelles trapos lá, afim de os poder apanhar nova e rapidamente, com o simples estender do braço para a porta."

E' esta a primeira vez que Stalin se serve de jogos de palavra e de ironias que tanto salpicam os discursos de Trotsky. E por isto mesmo, talvez, o effeito do seu discurso foi tremendo

NORTE E SUL

RIO GRANDE DO SUL

O BANCO DA PROVINCIA DURANTE O ANNO DE 1926

Porto Alegre, 21 (A. A.) — O Banco da Provincia publicou o seguinte relatorio:

No anno findo distribuiu dois semestres de dividendos á razão de 15 °|° ao anno ou 3.000$000; levou ao Fundo de Reserva 3.000$000 — Capital do Banco 40.000:000$000 — O Fundo de Reserva attingiu 31.000:000$000, além de ter a reserva especial de 1.649:000$000 para attender a auxilios aos empregados. — Os depositos em conta corrente montavam a 174.550:000$000. — Emprestimos do Banco em conta corrente, 102.527:000$000. — Letras descontadas, 94.774:000$000 — Dinheiro existente em caixa, 30.826:000$000 — Immoveis, titulos e renda de propriedade do Banco, 16.200:000$000.

VIAGENS AEREAS REGULARES ENTRE RIO GRANDE E PORTO ALEGRE

Porto Alegre, 21 (A. A.) — Telegrapham da cidade do Rio Grande que amanhã o hydro-avião "Atlantico" iniciará as viagens regulares entre aquella cidade e esta capital, com escalas em Pelotas.

O avião viajará com lotação completa de passageiros.

MINAS GERAES

ACTOS DO PRESIDENTE

Bello Horizonte, 21 (Do correspondente) — Foi bem recebido o acto do presidente nomeando desembargador do Tribunal de Relação o bacharel Luciano de Souza Lima, Juiz de direito nesta capital.

Actos do presidente: nomeando delegado regional o bacharel Affonso Maria Serra; juiz municipal em S. João Evangelista, o bacharel Alfieri Pereira; removendo o promotor de Dôres de Bôa Esperança, bacharel Frederico Augusto Codeceira, para Tres Pontas; e o promotor Antonio Mesquita de Oliveira, desta para aquella comarca.

A policia estabeleceu a tabella de preços dos automoveis durante os dias de carnaval em cincoenta e quarenta mil réis.

Entre o funccionalismo estadual e federal, no Estado, muitos são os casos de accumulação de emprego. Ainda recentemente foram nomeados, para o Archivo Publico, um funccionario aposentado federal e para a Imprensa official, um funccionario dos telegraphos nesta capital.

S. PAULO

RODOVIA RIO-S. PAULO

S. Paulo, 21 (Do correspondente) — Chegou hontem o sr. Themotheo de Oliveira Penteado que recentemente foi posto á disposição do Ministerio da Viação e está procedendo a estudos definitivos da Estrada Rio-S. Paulo, em territorio fluminense (162 kilometros). Essa rodovia está concluida até Pouso Secco, sendo atacado agora pelo engenheiro Penteado o trecho que vae de Pouso Secco e Passa Tres, ligando, duas capitaes, trecho que deve ser assignado officialmente em setembro proximo.

BANQUETE EM PIRAJÚ

S. Paulo, 21 (Do correspondente) — Realiza-se a 26 do corrente, na cidade de Pirajú o banquete offerecido pela colonia syria ao deputado Ataliba Leonel.

COM OS TELEGRAPHOS

A repartição dos Telegraphos tem agencias em varios bairros da cidade para facilitar a expedição de despachos por parte dos moradores distantes do centro.

Entretanto a má vontade de encarregados desses postos se deve a inutilidade de sua existencia. A' rua S. Clemente ha uma agencia. E da casa n. 55 hontem mandaram passar um telegramma, que não foi obstinadamente acceito.

Não haverá um remedio para esses casos?

Nomeação na Justiça

O ministro da Justiça nomeou hontem Nelson Ferreira Baptista escrevente juramentado do escrivão do juizo Privativo de Accidentes no Trabalho do Districto Federal.

A OPPOSIÇÃO BAHIANA ÁS PORTAS DA JUSTIÇA

Uma ordem de "habeas-corpus" para o juiz de direito de Jacobina

Bahia, 19 (Do correspondente) — Requereu hoje uma ordem de *habeas-corpus* em favor do juiz de direito de Jacobina, o dr. Antonio Araujo, que o governo retirou daquella localidade, mudando a séde da comarca, afim da proxima eleição federal ser, ali, presidida pelo primeiro supplente.

A petição é longamente fundamentada, sallentando, com documentos, que antes da transferencia da séde, o governo procurou, subornar o juiz, que repelliu a affronta. A sessão do Tribunal estava repleta, vendo-se representantes de varias classes, muitas pessoas gradas, jornalistas e politicos, entre os quaes o senador Antonio Moniz.

O presidente do Tribunal depois de relatar o feito, concedeu a palavra ao advogado dr. Pacheco de Oliveira, que occupou a tribuna cerca de uma hora, em linguagem incisiva, energica e elevada. O presidente do Tribunal, em seguida, opinou pela concessão immediata do *habeas-corpus*, reputando arbitrario o acto do governo. O desembargador Felinto Bastos foi de parecer que o caso não era de *habeas-corpus*. O procurador do Estado suggeriu que antes de qualquer deliberação sobre o merito da causa, se solicitasse informações ao governo. Os desembargadores Duarte Guimarães, Paulo Teixeira, Lucatelli Doria e Montenegro julgaram o Tribunal competente, reputando o decreto do governo arbitrario e attentatorio da dignidade da magistratura. Só o desembargador Ezequiel Pondé foi de opinião que por se tratar de causa politica o Tribunal se deveria alhear.

Foi concedida a ordem para o governo informar, em prazo marcado, declarando os desembargadores que assim o fazem por uma deferencia ao procurador. A nova sessão para tratar especialmente do assumpto está marcada para terça-feira.

O Partido Democratico tem sua séde central na sobreloja do Palacete Santa Helena, praça da Sé, 43, onde qualquer pessoa é attendida, diariamente, das nove da manhã, ás onze horas da noite.

FOLHA DO PARTIDO DEMOCRATICO

"Sub lege libertas". A liberdade sob a égide da lei, dentro da lei, com a lei.

«O Partido Democratico não se fundou para um dia ou para um anno; e tem destinos muito largos e dilatados, tanto como são vastos os horizontes da Patria immensa e immensos seus anhelos e suas esperanças no futuro».

Propaganda eleitoral

(Carlos da Maia)

A intensa propaganda eleitoral que está sendo desenvolvida em S. Paulo por gregos e troyanos, á volta das urnas de 24 do corrente, é signal de que os tempos são outros. Já as eleições não se assignalam mais pela indifferença do povo, — sempre alheio ao exercicio de um direito praticado em seu nome e no qual só intervinha por delegados que o não podiam representar, nem pelo numero, nem pela idoneidade. A fundação do Partido Democratico teve o bemfazejo condão de quebrar essa indifferença. E o movimento que, em consequencia, se vae operando em torno do prelio a ferir-se daqui a poucos dias traduz o interesse

O sr. Antonio Prado, chefe do Partido Democratico

vivo por que se converta em realidade o que ha sido, na historia republicana dos ultimos annos, a representação infallivel de uma farça indecorosa: o direito de todo cidadão escolher livremente os seus mandatarios ás Camaras Legislativas.

Não sabemos até que ponto irá essa liberdade nas proximas eleições, isto é, se o governo está disposto a cumprir suas solennes e reiteradas promessas de não intervir com força armada a favor de seus candidatos e de se conservar no papel de testemunha imparcial e serena do combate das urnas.

O preceito constitucional da representação das minorias é uma burla no Estado que, por suas tradições de democracia e fóros de cultura, devêra ser o primeiro a respeital-o. E nem por isso haverá a intervenção federal autorizada pelo pacto fundamental, para compellir os dominantes a observal-o á risca. O Partido Democratico quer, em todo caso, pléiteal-o, lisamente, com a força dos seus numerosos adeptos, contentando-se apenas, em toda a representação do Estado, com o modestissimo numero de quatro cadeiras, que lhe parecem asseguradas pelo voto cumulativo.

Deprehende-se, todavia, dos acontecimentos que se têm desenrolado em S. Paulo, que nem mesmo esses poucos logares a olygarchia do P. R. P. permitte que elle os conquiste, pois pretendem os seus chefes, pela compressão e pela fraude e, em ultimo recurso, por manejos politicos no reconhecimento de poderes, inutilizar qualquer esforço dos adversarios para a victoria de seus candidatos.

Aguardemos a peleja. Até lá, emquanto não se travar a luta, commentemos os seus preliminares, que já, infelizmente, se tingiram de sangue, em conflictos que só depõem contra a educação dos nossos costumes.

A affixação de cartazes de propaganda nos logares publicos, em paredes de predios, em muros de terrenos e em postes da Light, provocou sangrento encontro no Ypiranga, entre situacionistas e democraticos, resultando um morto e varios feridos. Na praça do Patriarcha, altas horas da noite, alguns transeuntes inermes foram inopinadamente aggredidos a cacete, pelo crime de estarem lendo ou commentando os cartazes alli collocados pela opposição.

Esses pródromos da luta eleitoral são significativos. E se o chefe de policia não intervier a tempo com toda a energia, mostrando sua disposição de assegurar a liberdade no pleito de amanhã com todas as garantias e a indispensavel imparcialidade, teremos de assistir, para vergonha nossa, a tragedias muito semelhantes á chacina de Palmital.

Não ha motivo que justifique violencias alvejando a propaganda, sendo livres, para a affixação de cartazes, tanto de um como de outro partido, os logares publicos em que a lei não prohibir essa collocação. Existe, nesses pontos, onde diariamente se fazem reclames commerciaes, espaço de sobra para accommodar simultaneamente os preconicios dos dois grupos litigantes. E só louvores mereceria a tolerancia que permittisse o respeito reciproco nesse proposito, afim de figurar, ao lado da effigie de um candidato do P. R. P., a zincographia do candidato da opposição. Mas não tem sido assim. Sobre cartazes affixados são subrepticiamente collocados cartazes differentes, que por isso mesmo os inutilizam, quando não são propositalmente rasgados ou besuntados de piche. E' o suprasummo da brutalidade, a denotar acintoso desrespeito a direitos alheios ou, quando menos, a educação rudimentar dos figurantes desses episodios vergonhosos a que estamos assistindo agora em São Paulo.

Em recente viagem á Argentina, tivemos occasião de ser espectadores e ouvintes de varios comicios eleitoraes. Na mesma praça publica, reuniam-se, ás vezes, partidarios de facções politicas adversas, em animadas assembléas, cada qual prégando suas idéas e recommendando aos suffragios populares os seus candidatos. E, não obstante o calor dos discursos, não vimos a menor perturbação da ordem, o menor movimento de desrespeito á opinião dos oradores. Ao contrario, o mutuo respeito de antagonistas os mais extremados garantia a liberdade de propaganda, a qual se manifestava ainda em grandes cartazes exhibidos ambulantemente nos pontos mais frequentados da cidade. A policia não tinha, assim, necessidade de intervir, limitando-se a presencear de longe o desenrolar dos acontecimentos. E, quando o fazia, não tomava o partido de nenhum dos grupos, pois só se intromettia para restabelecer a ordem. Os soldados em Buenos Aires não fazem uso de seus chanfalhos, nem recorrem ás patas dos cavallos, senão quando absolutamente indispensaveis esses remedios extremos para conter os animos exaltados.

Esse respeito á liberdade dos cidadãos começa na propaganda das ruas e estende-se até ao recinto das secções eleitoraes, com as mais positivas e efficientes garantias do direito do voto. Não ha resquicios sequer de fraude, nem manejos de qualquer natureza tendentes a inutilizar a vontade popular. E por isso a Argentina realiza hoje, na America do Sul uma verdadeira democracia.

O chefe de policia de S. Paulo, afim de evitar a reproducção de disturbios, baixou uma portaria, prohibindo a affixação de cartazes de qualquer dos partidos. Embora á primeira vista pareça uma providencia digna de applausos, revela, todavia, falta de energia ou de meios para garantir em toda a sua plenitude o exercicio do direito de propaganda, que devera ser assegurado egualmente ás duas facções adversas que vão concorrer ás urnas.

Na antiga Pompéa era por meio de pinturas muraes que os pretendentes á representação popular tornavam conhecidas dos eleitores a sua candidatura e as suas idéas. E quem percorrer hoje as ruinas da cidade soterrada pelas lavas do Somme lerá, em varios pontos das ruas desoladas, em caracteres que os annos não conseguiram diluir, os nomes de alguns desses candidatos. As cinzas do vulcão, que tudo destruiram, respeitaram essas legendas, talvez para lição aos posteros. Mas os posteros, em São Paulo, não respeitaram a lição...

A excursão dos candidatos do P. R. P.

Contradizendo por actos a despreoccupação que affectam manter em relação ao surto espantoso tomado pelo Partido Democratico, os politicos dominantes do Estado desvelam a olhos desapaixonados, que queiram ver as coisas como realmente são, a maneira por que se faz politica em São Paulo e os processos de que se servem os situacionistas para compor a falsa unanimidade que se jactam de possuir. No momento em que a "Folha do Partido Democratico" apparece na capital do paiz, com o intuito de dar a conhecer á nação o formidavel movimento de reacção civica levado a effeito em São Paulo em menos de um anno, — e que é a semente do grande Partido Nacional, pois jámais alimentaram os organizadores do P. D. preoccupações de regionalismo, sonhando antes com uma forte e disciplinada facção politica que congregasse os elementos incontaminados da politicalha degradante que tem aviltado o Brasil — será util e opportuno conhecer dos primeiros e surprehendentes effeitos obtidos pela agremiação opposicionista nas hostes governistas.

Um desses resultados foi conseguir aquillo que, embora apregoado pelo orgão official do situacionismo como "velha praxe" jámais fôra praticado pelo Partido Republicano Paulistano: visita dos candidatos aos districtos afim de confabularem com o eleitorado. Mais uma vez, entretanto, armou o P. R. P. um tremendo *bluff* para effeito externo, pois aos paulistas não illudiu.

Organizou-se uma comitiva, constituida de alguns dos candidatos pelo 1º districto que, em trem especial, percorreu aquelle collegio eleitoral. Quem, porém, se deu ao trabalho de acompanhar as narrativas dessa excursão, capacitado havia de ter ficado do arrojo dos homens do P. R. P. Candidatos, alguns dos quaes foram pela vez primeira conhecer a zona de que se vêm inculcando representantes e pela primeira vez foram vistos pelos eleitores, longe de expôr programmas, discutir principios e procurar convencer os cidadãos a que falavam, procuraram os maioraes das localidades visitadas e com elles entretiveram torneios de elogio mutuo. A' comedia emprestou inconscientemente a sua cumplicidade a pirralhada das escolas publicas, alinhada para bater palmas e cobrir de flores os "benemeritos da Patria". Discursos de creanças, orações de moças, bailes, banquetes e festins de toda sorte caracterizaram a jornada dos candidatos officiaes pelo 1º districto.

Por ahi se contou que os candidatos do P. R. P. percorreram os districtos em conferencias de propaganda politica. Pura fantasia... Mais uma das burlas com que o P. R. P. zomba da paciencia do povo de São Paulo e crê engazopar o Brasil. A excursão foi divertidissimo passeio sem significação alguma, armada para produzir effeito, unicamente no 1º districto cujos candidatos foram obrigados a

(Senador)
Luiz Barbosa da Gama Cerqueira

sair do habitual commodismo.

Em todo caso, o Partido Democratico — é o que se tem de reconhecer, — com toda a sua feição de "desprezivel e irrisoria minoria" (na phrase de um dos oradores que saudaram a farandula perrepista), — forçou os homens do P. R. P. a se mexerem. Mas foram só os candidatos do 1º districto os constrangidos ao incommodo. Foi pura "fita".

Candidatos do Partido Democratico

PARA SENADOR:

O dr. Luiz Barbosa da Gama Cerqueira, advogado e professor da Faculdade de Direito.

PARA DEPUTADOS:

Pelo 1º districto: — O dr. José Adriano Marrey Junior, advogado e actual deputado ao Congresso do Estado, residente na Capital.

Pelo 2º districto: — O dr. Francisco Antonio de Almeida Morato, professor de Direito e Presidente do Instituto da Ordem dos Advogados.

Pelo 3º districto: — O dr. Paulo de Moraes Barros, agricultor, ex-deputado federal e Secretario de Estado.

Pelo 4º districto: — O dr. Luiz Augusto de Queiroz Aranha, agricultor.

OS DINHEIROS DO POVO

Resposta a um repto do "Correio Paulistano"

O "Correio Paulistano" repta, o sr. dr. Paulo de Moraes Barros a positivar affirmações que o illustre candidato democratico pelo 3º districto teria feito, no decorrer da brilhante campanha

Marrey Junior
(1º districto)

eleitoral que vem desenvolvendo ha longos dias.

Dessa propaganda, cujo successo é sem precedentes, temos pleno conhecimento. De accordo com as normas do Partido Democratico, ella tem guardado a linha superior dos principios de uma critica elevada, que jámais desceu a personalismos e retaliações. O "Correio" conhece o programma democratico. Eram escusadas, pois, as supposições, que maldosamente aventa, no intuito de deslocar para um terreno, que, decerto lhe é familiar e aos seus, uma questão politica muito bem posta.

Dito isto, acceitamos nós o repto.

Quanto aos fundos do Instituto do Café, que teriam "levado grandes rombos, desviados para

Francisco Morato
(2º districto)

cobrir voraginosos *deficits* orçamentarios", quereriamos que nos esclarecessem com que especie de fundos foram cobertas as formidaveis despesas extra-orçamentarias dos ultimos dois annos e meio...

Onde estão as contas da revolta de 1924 e as da guerra civil, de sul a norte e de leste a oeste do paiz? Onde estão as contas do Thesouro, os estudos e analyses dos ultimos orçamentos, os livros e publicações respectivas? Qual o crescimento da divida interna, fluctuante e fundada, de São Paulo?

Não sabemos, nem é a nós que compete a divulgação de dados que só o Thesouro conhece e, podendo publical-os, sonega-os ao povo, que paga e tem direito a satisfações amplas sobre o emprego dos seus dinheiros.

Vá, porém, que o Instituto nada tenha pago das despesas destes ultimos annos. Donde saiu o pagamento? Da Sorocabana, das Aguas, das Rendas Ordinarias? Nada sabemos. Mas o povo quer e precisa saber.

Quanto a negociatas "no inicio das Obras Novas de Abastecimento de Aguas da Capital" não precisa o "Correio" reptar ninguem a prova. Vejam os collegas a lei e a grave, intima e essencial irregularidade que a eiva.

E' uma lei, que autoriza estudos do assumpto, condicionando-os, porém, ao aproveitamento de determinadas propriedades... Curiosamente, e particular, ahi, absorve o geral. A generalidade, peculiar á legislação de interesse publico, dá as apparencias, mas, na verdade, é a particularidade de uma circumstancia que tudo predomina.

Importa isso em "negociata", como em seus melindres subitos, suggere o orgão official?

Não fomos verifical-o, nem iremos. Assignalamos a irregularidade e defendemos o direito de fazer o povo as supposições que entender, acerca do que não é regular.

Se do seio das massas os murmurios chegaram ao "Correio", como se lhes póde personalizar a procedencia?

Ainda existe um povo livre em São Paulo, povo que estuda e medita e só pede contas, contas! Povo e não pessoas, como praz ao P. R. P.

As responsabilidades estão definidas

Os factos da madrugada de 15 ultimo definem perfeitamente a situação edificante que S. Paulo, presentemente atravessa.

Aquellas scenas seriam inacreditaveis se uma população inteira não testemunhasse a audacia da malta chefiada pelos cabos eleitoraes do situacionismo e ao serviço de chefetes desse mesmo situacionismo. Por elles, implantou-se o terror não só em bairros mais distantes, tal o Ypiranga, como em pleno coração da cidade, tal a Praça do Patriarcha e outros pontos do Triangulo.

Já não é possivel usarem-se rebuços ao accusar chefetes do Partido Republicano, ambages necessarias quando as accusa-

Paulo de Moraes Barros
(3º districto)

ções se baseam apenas em meras desconfianças.

Os successos da tragica noite dão a plena certeza no que se refere aos autores dos desatinos verificados.

As tropelias da Praça do Patriarcha, realizaram-nas os assalariados da Commissão Municipal, os quaes, uma vez commettidas as covardes aggressões naquelle local, se homisiaram no "Club Republicano", quartel-general, como é notorio, da politica da Capital.

Durante toda a noite, á porta daquella agremiação, permaneceram individuos que faziam ostensivo alarde de força.

O que se deu naquelle ponto central afasta qualquer probabilidade de se renovarem ao Partido Democratico as aleivosas accusações, com que nos vem cobrindo a imprensa subvencionada, a proposito do que aconteceu no Ypiranga.

Neste bairro, um companheiro nosso foi covardemente aggredido por uma caterva contra a qual, em legitima defesa, reagiu de maneira que seria endossada por qualquer homem de bem. Ahi, gente do Partido Democratico se viu envolvida nos factos, donde as accusações que serão destruidas totalmente se um inquerito rigoroso e imparcial (o que acreditamos será uma realidade) for instaurado a respeito.

Na Praça do Patriarcha o caso muda um pouco de figura.

Aggressões eram effectivadas contra transeuntes inermes, pessoas do povo, sem ligação alguma com o Partido Democratico, a este sómente compromissados pela sympathia, que se torna geral, de uma população espesinhada por uma politicalha cega explorada e explorado pelo mandonismo ambicioso, á reacção benefica que apenas se iniciou contra essas vergonhas que deprimem e vituperam um povo digno de melhor sorte.

No bairro do Ypiranga, um sub-prefeito e varios cabos eleitoraes, representantes legitimos do P. R. P. se nivelaram a desprezivels arruaceiros profissionaes. Dentre elles, até um funccionario municipal se encontrava.

Todos residem em bairros completamente oppostos ao do local do conflicto. Para lá foram, transportados num automovel que, para suprema irrisão, ostentava na sua frente o symbolo da Prefeitura Municipal, que só devera traduzir paz, tra-

Luiz Aranha
(4º districto)

balho e boa norma administrativa.

Na Praça do Patriarcha, capangas e cabos eleitoraes, tambem legitimos representantes do P. R. P., se encontravam ao lado de desordeiros contumazes e até de agentes policiaes, quando seu dever fôra apenas prevenir factos vergonhosos como os que a Capital Paulista indignada presenciou.

Ha muito vinhamos soffrendo ameaças symptomaticas da fraqueza do adversario, que se vê incapaz de affrontar nossas forças com as armas da Lei e da Lealdade, as unicas adequadas ás lutas politicas em um paiz culto.

Fizemos sempre timbre em reagir contra os golpes que nos vibraram sem nunca atirar á margem a mais comesinha norma legal.

Unicamente em legitima defesa e em condições de não poder evital-a, membros do Partido Democratico empregaram no Ypiranga a violencia, rebatendo violencias maiores.

Ainda em um dos nossos ultimos numeros, longe de suppor que tão perto se daria o que vinhamos prevendo, á vista da cegueira politica que nos infama, recapitulavamos os attentados aos nossos legitimos e sagrados direitos de liberdade, em cujo exercicio jámais se desrespeitou o mais corriqueiro direito de outrem.

E no entanto fomos soezmente aggredidos depois de virmos sendo publica e reiteradamente provocados.

A sympathia popular que cercou o nosso companheiro quando os animos se acalmaram no local do conflicto, as expressões de conforto espontaneas dos presentes, naturalmente abalados, com o impeto da scena, são a mais lisonjeira prova da legitimidade do gesto de reacção contra a covardia de agitadores irresponsaveis.

Uma coisa, no entanto, tudo isso denota: o desespero da morte que ameaça a quem não quer morrer. A cessação de abusos — como os daquella madrugada — destinados a manter em posições illegitimamente galgadas, quem não possue os sentimentos orientadores das administrações proficuas, se dealba nesses estertores, annunciando tambem a realização de grandes e legitimas esperanças.

Ahi se fortaleça a nossa orientação. Com essa forataleza iremos á victoria, sem entretanto perder, por um instante sequer, a serenidade que nos dá o culto á Lei e á Justiça que preside á nossa causa.

Paulo Duarte

"O eleitor defunto"

Ha pouco tempo, o Partido Democratico abriu um concurso de caricaturas estabelecendo para isso, varios pontos que deveram ser interpretados pelos concorrentes.

Dentre os alludidos themas salientava-se "o eleitor defunto", como interessante aspecto dos recursos eleitoraes do P. R. P.

A' primeira vista parecia que o motivo era apenas pretexto para uma dessas pilherias sómente destinadas a ridicularizar o adversario, sem no emtanto menor base que lhe pudesse dar os foros da veracidade.

De facto, por maiores que fossem os abusos, por maior a imprudencia que a certeza da impunidade pudesse levar a cabos eleitoraes despidos de escrupulos, como sóe geralmente acontecer incrivel que, a par de tantos outros, se lançasse mão do original recurso de perturbarem-se os finados em seu repouso, que devera ser eterno, para leval-os á urna, confirmando, ou melhor transformando o preceito positivista de que os mortos cada vez mais "elegem" os vivos...

E, no entanto, o caso incrivel é perfeitamente veridico, pois nesse assumpto o P. R. P. fez questão de transformar em realidade todos os absurdos que pudesse a fantasia crear.

Assim é que, no adiantadissimo Estado de S. Paulo, *leader* das unidades da Federação, os defuntos gozam das mesmas prerogativas eleitoraes que os vivos. O alistamento ahi póde ser feito tanto com a apresentação de uma certidão de nascimento, como á vista de um attestado de obito...

Innumeras e eloquentes provas poderiamos citar se não fôra a exiguidade do espaço, pois para tal o acanhado ambiente de uma pagina, quem sabe, daria apenas para encabeçar o rol incommensuravel?!...

Todavia, pela opportunidade, vem a pêlo registrar o que se passa em Itapetininga.

Por varios motivos, o caso merece destaque. A linda cidade da Sorocabana, além de um dos mais adeantados centros... eleitoraes, muito se tem salientado na Historia Paulista pela energia do seu povo, pelo labor de sua gente, e, de accordo com a imprensa official, principalmente, (por emquanto), por ser berço de illustres e proeminentes politicos paulistas.

Pois bem, desse eminente nucleo de civilização vem-nos o attestado de que o "eleitor defunto" não é producto do humorismo opposicionista, mas a realidade do communente verificado nos collegios eleitoraes de S. Paulo.

Em sua edição de 18 de janeiro p. p., á "Tribuna Popular", conspicuo orgão itapetiningano, malredigidamente publica o editorial referente á divisão das secções eleitoraes da Comarca.

Nesse extenso edito, "*feito saber*" pelo juiz de Direito local, encontram-se a linhas tantas, os seguintes trechos:

"A terceira secção funccionará na sala numero tres, pavimento terreo do edificio acima referido, nessa secção votarão os eleitores em numero de duzentos e cincoenta e quatro, classificados em ordem alphabetica, cujos nomes, a começar pela letra J, de José Cauchioli, inclusive, em deante, etc..."

E, mais abaixo:

"A quarta secção funccionará na sala numero quatro, pavimento terreo do edificio acima referido, nessa secção votarão os eleitores em numero de duzentos e cincoenta e sete, classificados em ordem alphabetica, cujos nomes, a começar pela letra M, de Marianno Affonso Pereira, inclusive, em deante, etc."

A coincidencia é desastrosa para o Partido Republicano, mas nós não temos culpa, de que ambos os nomes alli citados designem cidadãos já fallecidos, mas ainda collaboradores do sustentaculo do ineffavel prestigio do partido dominante...

COMO SE APRESENTOU O PARTIDO DEMOCRATICO

O Directorio Central do Partido Democratico, cumprindo as deliberações de seu primeiro Congresso, apresentou aos suffragios do eleitorado paulista para representantes do Estado de São Paulo no Congresso Federal, os nomes dos seus cinco candidatos: drs. L. B. Gama Cerqueira para a senatoria e, J. A. Marrey Junior, Francisco Morato, Paulo de Moraes Barros e Luiz Aranha, á deputação, respectivamente pelo 1º, 2º, 3º e 4º districtos.

Fundado ha apenas mezes, entrou desde logo o Partido Democratico na execução desta parte de seu programma de acção: concorrer á escolha dos representantes do povo, para composição do poder legislativo, tanto da União, como dos Estados, fiscalizando o processo eleitoral e esforçando-se, dentro da lei, para que elle seja, como deve ser, a traducção real da vontade e escolha dos cidadãos.

Apezar da organização vigente do processo eleitoral, defeituosa e falha no garantir a liberdade do voto, a lisura na apuração e o respeito á verdade do voto na verificação de poderes, o Partido Democratico resolveu concorrer ás urnas, certo de prestar, assim mesmo, relevante serviço ao paiz, continuando, pelo exemplo, a propaganda do concurso de todos os cidadãos aptos aos comicios eleitoraes, o combate á abstenção criminosa, ao abandono do exercicio dos direitos civicos por aquelles que têm o dever iniludivel de intervir na direcção dos negocios publicos pelo unico meio efficaz: a cuidadosa e acertada escolha dos mandatarios do povo, para o exercicio dos poderes publicos, nos quaes se mafesta a soberania nacional.

Pleiteando esses logares na representação ao Congresso Federal, o Partido Democratico visa varios objectivos egualmente interessantes: affirmar praticamente sua persistencia na acção legal pela realização de seu programma; fortalecer, pelo exercicio, sua cohesão e disciplina partidarias; conseguir, no parlamento nacional, tribuna mais elevada, da qual se ouça e se dilate por todo o paiz, pela voz de seus representantes, a propaganda dos sãos principios e dos elevados idéaes inscriptos em seu programma; exercer, desde já, pela palavra dos representantes que eleger, a fiscalização dos actos governamentaes, funcção essencial das assembléas legislativas, no governo republicano e democratico.

Não póde o Partido concorrer, com efficiencia, em todos os districtos eleitoraes do Estado; por motivos evidentes. Nos dez mezes de trabalhos de organização, empenhado em constituir, com elementos cuidadosamente seleccionados, seus nucleos directores provisorios em todos os municipios do Estado, em promover, concomitantemente, o alistamento eleitoral, em preparar e reunir o primeiro congresso, para eleição dos orgãos directores permanentes, foi escassissimo o tempo para, no meio da morosidade do processo de qualificação, aggravada pelos obices creados por interesses contrarios, conseguir a expedição do diploma eleitoral a todos os adherentes.

Symptoma altamente promissor e significativo: são milhares de concidadãos independentes da politica — que della não viviam, nem precisavam como fonte de renda —, portanto os mais capazes de um voto esclarecido e livre, arrancados pelo attractivo do programma do Partido Democratico, ao desanimo, á indifferença, ao abandono dos proprios direitos e trazidos, cheios de fé e de enthusiasmo patriotico, para o calor e a vida, nas pelejas pelo bem publico.

Nos districtos eleitoraes em que resolveu concorrer ao pleito — os 1º, 2º, 3º e 4º — dispõe o Partido Democratico de elementos seguros para eleição de seus candidatos, desde que lhe seja respeitado o direito de voto, ainda mesmo que os Governos da União e do Estado não traduzam em actos suas repetidas e solennes affirmações de acatamento á garantia constitucional de representação das minorias.

Quanto á garantia da liberdade do voto, do respeito á lei eleitoral, aos direitos dos cidadãos, á ordem e tranquillidade nos pleitos eleitoraes, vae o povo de S. Paulo assistir a uma experiencia decisiva em que serão postos á prova a elevação de vistas e o sentimento de dignidade propria e partidaria, com que os dirigentes do Estado e do partido dominante encaram e comprehendem a grave responsabilidade que lhes incumbe, pelo exercicio do poder, que, embora de duvidosa legitimidade, pela sua origem, é respeitado e acatado pelo nosso partido, como representação da — ordem constituida.

Aos correligionarios do Estado, o Partido Democratico pediu e aconselhou sómente — calma, cordura, respeito á lei e firmeza — ainda em face de qualquer illegalidade ou mesmo violencia, que os surprehenda.

Sua divisa será sempre — *sub lege libertas*. A liberdade sob a egide da lei, dentro da lei, com a lei: nunca a violencia, a illegalidade ou a desordem. E com ella julga vencer. Se não fôr hoje, será amanhã: o Partido Democratico não se fundou para um dia ou para um anno; e tem destinos muito largos e dilatados, tanto como são vastos os horizontes da Patria immensa e immensa seus anhelos e suas esperanças no futuro.

O Partido Democratico não é um partido reaccionario e odiento, fomentador de sizanias, accendedor de odios, como por ahi se propala: ao contrario — quer liberdade para todas as opiniões, respeito a todos os votos, acatamento a todas as convicções, para o bem estar da Patria, que é o bem estar de todos e de cada um.

Préga a luta politica franca, fraternal, elevada, impessoal, no terreno de idéas, de principios, da comprehensão do bem commum, acima das personalidades, dos pequeninos e transitorios interesses privados, das ambições de mando e de pennacho. A escolha dos candidatos, que apresentou ao suffragio dos seus concidadãos, sabiamente feita pelo Congresso, é disso tudo o mais flagrante testemunho.

Cada uma dessas individualidades tem, tanto na vida particular, como na publica, um passado conhecido, que é penhor seguro e solido, do cumprimento das promessas do Partido.

Todas ellas são amplamente conhecidas dos seus correligionarios e do publico.

Aos concidadãos independentes, cujos votos não estão presos á disciplina de um partido, aos que, no exercicio do sagrado direito de voto, anceiam pela prosperidade deste grande paiz, sonham com tempos melhores e mais felizes, pede abertamente e sinceramente, seu apoio e seu concurso a este emprehendimento de desinteresse e de patriotismo são e puro. Por menor confiança que tenham, é uma experiencia a tentar!

Por que não se ha de vencer?!

Estará o povo brasileiro tão abatido, tão decadente, tão dissorado, que não se encontre, entre os muitos milhares de brasileiros capazes de votar, um nucleo que, em minoria embora, ponha os destinos da Patria acima de todas as outras cogitações e interesses e lhe faça, cada dia, o sacrificio de algumas horas de seu tempo, de um pouco de seu esforço, de uma parcella de seu pensamento, de alguns instantes de sua energia creadora e realizadora?!...

Forçosamente ha de haver; pois que o Partido Democratico, nascido no ostracismo, creado para a luta indefinida, sem cogitação do dia da victoria, já conta, só no Estado de S. Paulo, cincoenta mil adherentes

Avante, pois, correligionarios e concidadãos.

A's urnas, por S. Paulo e pelo Brasil! Esta a maneira por que se apresentou o Partido Democratico em S. Paulo.

CARNAVAL

NOS GRANDES CLUBS

CLUB DOS DEMOCRATICOS — Transcorreu bellissima, a grande festa promovida sabbado, pelo "Grupo da Maçã", para solennizar o seu 1º anniversario.

Conforme fôra largamente noticiado, o baile teve todos os encantos, não só apresentando a séde social aspecto attraente, pela ornamentação caprichosa que teve e profusão de luzes, como pela enorme concurrencia.

As bandas do 4º e 6º batalhões da Policia Militar, tocaram desde ás 10 horas da noite ás 5 da manhã de domingo, com o mesmo enthusiasmo que começára.

Os directores do "Grupo da Maçã", "Bataclan", "Morrinha", "Bambaia", "Bolinha" e outros, muitos gentis, se duplicavam, attendendo á todos.

O baile culminou, de uma fórma bizarra.

Lindas fantasias, em numero avultado se viam no grande salão, casando-se com a multidão de flores raras.

O "Castello" tinha uma das suas melhores noites.

A's 2 horas da madrugada, o "Grupo da Maçã" fez servir em varias mesas, uma deliciosa ceia.

Ao "champagne", o grande Maioral, saudou o grupo organizador daquella esplendida festa, nas pessoas de seu sympathico presidente, "Bataclan" e do sr. J. Maia, saudando ainda o veterano Lord "Féra", que respondeu saudando "aquelle que era a alma dos Democraticos", o "Principe Alisa".

Ainda Lord "Pyramidal", secretario do club, produziu um discurso como orador do "Grupo da Maçã", agradecendo os conceitos dirigidos aos seus principaes membros.

Em synthese, o baile do sympathico "Grupo" foi a nota chic, vibrante do sabbado.

— O "Grupo dos Independentes", novel conjunto do Club dos Democraticos, levou á effeito domingo, uma interessante festa, que foi iniciada por uma batalha de confetti em homenagem á "Principe Alisa".

A's 5 ½ horas, os "Independentes" fizeram servir appetitoso "cozido á brasileira", que foi saboreado. O repasto correu entre agradaveis pilherias, sendo muito victoriados ós Lords "Pavão Mimoso", "Charleston", "Haroldo Lloyd", "Scena Muda", "Dr. Ferreirinha", "Duque da Bohemia", "Trombone", "Gavetão" e "Está certo".

A' 1 hora da madrugada, terminou com saudades de todos, a primeira e animadora festa do "Grupo dos Independentes".

CLUB TENENTES DO DIABO — O baile á fantasia, realizado sabbado, na "Caverna", esteve surprehendente.

Muita alegria, o salão cheio de graciosas diavolinas, e uma captivante amabilidade por parte dos directores.

Em summa, uma noite adoravel.

— Não contentes com esse resultado, os "baetas" realizam amanhã, grande baile á fantasia, tendo "Lascada" nos convidado, em nome da directoria, a comparecer á bella festa.

Athenea Luzo Brasileiro — A festa que sabbado, foi realizada neste importante club, é daquellas que por muito tempo será recordada, porque teve grande brilhantismo.

Com o salão bizarramente ornamentado e fartamente illuminado e completamente cheio de distinctas familias, entre as quaes se viam lindas e ricas fantasias, o baile que foi em homenagem aos chronistas "Meudo", "Picareta" e "Altamirã", transcorreu entre as maiores expansões de alegria.

Iniciado precisamente ás 10 horas, pelo "Jazz-band Freitas", desde logo, um enthusiasmo extraordinario á todos empolgou, dando assim á festa uma nota interessante.

A decoração do salão dava uma impressão attraente.

Pelas paredes, viam-se varias caricaturas dos homenageados e de outras conhecidas individualidades do meio recreativista.

A's 12 horas, a "Commissão dos Apaixonados", promotora daquella esplendida festa, offereceu aos homenageados, aos representantes da imprensa e das co-irmãs, delicada mesa de doces finos e cervejas. Por essa occasião, o presidente de honra, dr. Eugenio Gonçalves Pinheiro, em nome daquella "Commissão" e do proprio Atheneu, explicou succintamente, a razão daquella homenagem aos tres chronistas "Meudo", "Picareta" e "Altamira", um testemunho de grande gratidão pelos relevantes serviços prestados em momento difficil que atravessava o Atheneu.

O discurso do conhecido advogado foi brilhante, deixando excellente impressão.

Por delegação dos seus dois collegas, respondeu ao dr. Eugenio Pinheiro o chronista "Altamira", que affirmou haver nessa homenagem do Atheneu e da "Commissão dos Apaixonados", excesso de gentilezas, porquanto os serviços dos seus collegas e os seus, foram oriundos do cumprimento do dever e nada mais.

Em seguida Paulo Cabrita, "Arlequim", fez em nome da Turma de Chronistas Carnavalescos, uma saudação enthusiastica á "Commissão dos Apaixonados" e ao Atheneu.

E com outro brinde do dr. Eugenio Pinheiro, ás familias presentes, encerrou-se esta parte da festa.

As dansas que tinham sido interrompidas, continuaram novamente, com a mesma animação. Os directores da "Commissão dos Apaixonados" e do Atheneu, dispensaram as maiores gentilezas aos seus convidados, sendo isso uma das notas mais attraentes da festa que, póde-se affirmar, foi uma das mais brilhantes que tem tido o Atheneu.

— Nos dias 26 e 28 do corrente, e 1 de março, o Atheneu Luzo Brasileiro realizará tres attraentes bailes á fantasia.

BAILES

High-Life Club — O elegante palacete da rua Santo Amaro, 28, será feericamente illuminado, nas quatro noites do carnaval, para receber a sua chic clientela. Os jardins, por sua vez, terão luz "a giorno", com decorações japonezas. Nos seis amplos e luxuosos salões, dos dois andares, tocarão dois magnificos "jazz-bands", com o repertorio mais moderno de "blues", schimmies, maxixes, fox-trots e tangos. Não haverá convites, sem excepção de pessoa, devendo a entrada ser obtida mediante á acquisição de bilhetes, no respectivo "guichet". Os bailes de carnaval, do High-Life Club sempre deram a nota mundana, nos festejos de Momo. Ali se reune sempre a "jeunesse dorée" carioca.

Bailes populares — Dentro de quatro dias, terá inicio a loucura dos festejos carnavalescos nesta capital, com o povo a delirar durante quatro dias e outras tantas noites. Dentre os divertimentos tradicionaes e obrigatorios do povo, no carnaval, figuram os formidaveis bailes populares carnavalescos dos theatros João Caetano e Carlos Gomes, onde varias bandas de musica militares executarão as ultimas novidades em materia de sambas, maxixes e chôros. O impeccavel serviço volante de "buffet", está sob habil direcção de molde a evitar atropelos. Mais quatro dias apenas, e os bailes populares carnavalescos começarão.

O baile infantil, no S. Pedro — A Empreza Paschoal Segreto, ultima os preparativos do theatro S. Pedro, para a realização do grande baile infantil, que ahi terá logar, segunda-feira gorda, contando com a presença de duas bandas de musica. A Botelho-Film, conforme temos noticiado, recolherá aspectos das dansas, que serão depois exhibidos no S. José, em "matinées" consecutivas, de 2 a 6 de março. A's creanças será distribuido ingresso para essas "matinées", bem como premios, indistinctamente, e segundo a seguinte relação: 1.500 premios adquiridos pela Empreza Paschoal Segreto que serão distribuidos profusamente, entre todas as creanças; 1.000 vidrinhos de extracto do fabricante Godet, de Paris, offerecidos, á titulo de réclame, pelo depositario, aqui, sr. Carlos de Scopa, estabelecido na casa Stephan, na Galeria Cruzeiro, esquina de Largo da Carioca, e vinte mil cartões perfumados. O sr. Carlos de Scopa, ainda offerece á menina mais galante, um vidro de extracto daquelle fabricante e, como representante da Perfumaria Mendel, dará á menina que se apresentar de modo mais original e com luxo, um estojo com productos dessa perfumaria, que constam de: uma caixa de pó de arroz, um vidro de agua da Colonia, um lapis, Rouge e sabonetes. Outras casas, como a Joalheria Lucio & Ramos, estabelecida á rua do Ouvidor, que offerece um estojo para "toilette", á menina que melhor dansar; concorrem, egualmente, para o exito da festa, a "Casa Americana", da firma Melquior & Pereira, á rua Larga, 150, offerece um par de sapatinhos; a "Casa Felicidade", do sr. Antonio de Freitas, faz egual offerta, assim como a "Sapataria Militar", do sr. J. Moreira Cezar, e a "Futurista", do sr. Antonio Fidalgo, que tambem já mandaram premios para as creanças.

Na Ilha do Governador — Será condignamente, celebrado o reinado ephemero de Momo, na Ilha do Governador, a aprazivel estação de banhos, onde se reune actualmente, uma sociedade selectissima. A praia do Zumby, pitoresca e elegante, será um centro magnifico de diversão, a que dará o seu concurso o querido "Bloco dos Foliões do Zumby", recentemente fundado e composto por uma rapaziada distincta e follona. Esse bloco fará realizar em sua séde, quatro grandes bailes á fantasia, para os quaes, reina grande interesse entre as familias moradoras da ilha. Sendo por assim dizer, os unicos divertimentos nocturnos dignos de nota, esses bailes concentrarão toda a sociedade local. A decoração e illuminação da séde, estarão á cargo do grande artista Storni e as dansas serão animadas por um "jazz-band" do Batalhão Naval.

Os "bals masqués" do Phenix — Tendo despertado o maior interesse, os quatro "bals masqués" que pelo carnaval, serão realizados no Phenix, que para esse fim, soffrerá por estes, as remodelações necessarias. Em torno da platéa serão collocadas mesinhas, bem como nos salões das frisas e camarotes, onde os frequentadores dos elegantes bailes poderão ceiar calmamente, assistindo ás dansas, sem serem incommodos. No domingo gordo, o luxuoso theatro da rua São Gonçalo, estará aberto em "matinée", afim de realizar o sensacional baile infantil dedicado á petizada carioca.

Uma commissão de jornalistas composta dos srs. Netto Machado, Pillar Drummond, Wilton Morgado, João Lousada, este da Associação Brasileira da Imprensa, julgará os vencedores dos concursos: de "charleston" e "maxixe"; e ás fantasias mais rica, original e engraçada, das quaes caberá respectivamente, uma rica victrola e uma machina photographica Kodack; uma machina Kodack, uma linda sombrinha de seda; um pyjama de seda e uma interessante bola, brinquedo para praias.

Tocarão durante os bailes e na "matinée" infantil, dois "jazz-bands", sendo um do Batalhão Naval. Os bilhetes estão á venda no Phenix.

A vesperal do Club de Regatas Boqueirão do Passeio — E' no dia 24, que o Club de Regatas Boqueirão do Passeio, dará no salão do R. S. Club Gymnastico Portuguez, uma vesperal de carnaval, das 5 ás 10 horas da noite, com o concurso de dois "jazz-bands". Serão distribuidos brindes ás pessoas presentes. Para maior brilhantismo, a directoria pede aos associados comparecerem de traje branco, sendo permittido ás senhoritas á fantasia.

O ingresso, far-se-á com o talão do mez corrente, podendo cada associado fazer-se acompanhar de pessoas de sua familia, como sejam: mãe, esposa ou irmãs solteiras.

"Matinée" infantil no Recreio — No proximo domingo de carnaval, haverá no theatro Recreio, uma esplendida "matinée" infantil, com distribuição de premios ás creanças, que melhores fantasias apresentarem.

O carnaval das creanças, no Theatro Lyrico — Estamos em plena semana de carnaval. A creançada anda enthusiasmada. Por toda a parte não se ouve falar senão na grandiosa "matinée" baile infantil á fantasia, que vae realizar-se no Theatro Lyrico, na tarde de segunda-feira gorda. São, sem conta, os attractivos desse lindo festival, sendo o principal o original concurso de bonecas fantasiadas. Encerra-se na proxima quinta-feira, a inscripção para ás creanças que queiram tomar parte no acto theatral, que tambem promette ser animadissimo. Entre as innumeras creanças que se acham inscriptas, contam-se as seguintes: tenores Danti Viggiani e Orivald Ferreira, e as meninas Marina Motta, Zulmira de Araujo, Yida Rodrigues, Maria Mendonça, Isak Teixeira, Julieta Teixeira, Nicia Ferreira Pinto, Celeste Gonçalves, Arminda Ferreira Pinto, Lola Barros e outras. Tão lindo festival, tem como organizador o festejado escriptor theatral sr. Rego Barros, vae decerto constituir o melhor divertimento do carnaval deste anno. O organizador continúa a receber lindissimos brindes, offerecidos pelos principaes estabelecimentos commerciaes da capital, dentre os quaes pódem citar-se: Parc Royal, Bazar Rio Branco, Aguia de Ouro, Sapataria Bristol, Casa Castro, Sapataria Central, Casa Carvalho e outras. Haverá brindes para as melhores fantasias, para os melhores pares de dansa, e tambem para á menina que apresentar a sua boneca com fantasia mais original.

Recreio da Juventude — Uma festa cheia de galanteria é a que se vae effectuar hoje, no conceituado club da rua Senador Euzebio, em homenagem á dois de seus infatigaveis directores que, por uma coincidencia, fazem annos na mesma data, os srs. Waldemar Freire de Mesquita e Josué Coelho da Silva, aquelle secretario do club, este presidente da "Ala diabolica", do mesmo.

A's 8 horas da noite, será offerecida aos anniversariantes succulento jantar, no qual os convivas comparecerão em travesti.

Após as "comidas", terá logar animadissimo baile á fantasia, até ás 12 horas, movimentado pelo "jazz-band Nestor Brandão".

Para a attraente festividade, recebemos convite.

Atheneu Luzo Carioca — Nos dias 26, 27 e 28, esta sociedade fará realizar tres imponentes bailes á fantasia, recebendo os salões vistosa ornamentação.

No baile não serão permittidas fantasias, como, pyjamas, bahianas, apaches, ciganas, travesti e outras improprias, em seu meio familiar.

Um "jazz" irrequieto, movimentará as dansas.

Rezende Club — Para sabbado, está sendo organizado neste club pomposo baile á fantasia pelo grupo da "Bola Azul", ha pouco fundado.

A' seguir á essa festa, a directoria do Rezende Club promoverá grandiosos bailes á fantasia.

Papoula do Japão — Amanhã será effectuado no "Jardim Oriental", grandioso concurso de fantasias.

O Dias Filho e o Antonino, estão em actividade, preparando o baile e escolhendo os premios.

A ornamentação do salão ficou á cargo do Justino, que é competente no assumpto.

O conjunto musical do Tojeiro completará a belleza dessa brilhante festa da Papoula do Japão.

Club Dramatico do Andarahy — A directoria deste antigo club, vae effectuar no sabbado, 26, um baile á fantasia, fazendo-se ouvir excellente "jazz-band".

Ficaram organizadas as seguintes commissões: de porta: tenente Leobinio e Hernani Torres; de reconhecimento: capitão Guilherme de Almeida e tenente Antonio Lobo; de recepção: os srs. Aniz Murad, Salvador Napoli, Elysio Farinha, Alberto de Oliveira, Aziz Quinoni e Santos Lima.

A ornamentação está á cargo dos srs. Joel Braga e Mario Gomes da Silva, sendo director de salão, o 1º thesoureiro, sr. J. Barbosa Rodrigues.

O electricista, José Costa, está fazendo uma installação caprichosa, afim de que a luz jorre por todos os cantos dos salões.

Ramalho A. Club — Esteve encantadora a tarde-noite dansante, que este distincto club levou á effeito domingo, com o concurso de um irrequieto "jazz-band".

O salão de baile estava cheio de graciosas senhoras e senhoritas, mais parecendo um baile mensal.

Os directores do Ramalho Club muito amaveis, cercaram os seus convivas de muitas attenções.

Foi uma noite bem passada, a de domingo, no estimado club da Praça 11 de Junho.

Cruzeiro do Sul — Conforme previramos, constituiu um decisivo triumpho para a rapaziada do "Firmamento", a grandiosa festa levada á effeito domingo ultimo, em homenagem á passagem do terceiro anniversario do Centro de Chronistas Carnavalescos. Desde ás duas horas da tarde, já a ampla séde, apresentava um movimento desusado. A' essa hora, chegaram os directores do C. C. C., recebidos sob grandes ovações dos presentes. Após algum tempo de amistosas palestras, tomaram homenageados e homenageantes, logares na mesa, cheia de jarrões de flôres, em que se destacava a grande taça offerecida no anno passado, pelo Club dos Democraticos.

Teve então, inicio a degluticão de uma enorme variedade de pratos, regados com o delicioso Chianti, apezar de se haver dito que ia ser apenas uma macarronada. Eloy Carneiro, Copello, Henrique de Souza, Carlos Mendes, Sanches, Molinaro, Mario Loureiro, todos os expoentes maximos do rancho-escola da Cidade Nova, deliciaram o ambiente com a troca de ditos de espirito. Na hora das falações, Eloy Carneiro fez uma vibrante saudação aos rapazes componentes do C. C. C., o que levantou freneticos applausos da assistencia. Em seguida, Henrique de Souza, o "Borboleta", principiou um discurso enthusiastico, entre palmas, mas teve de novamente suspendel-o, com a rumorosa entrada do intendente Candido Pessoa e da "Embaixada do Amorzinho". Recrudesceu a alegria, executando a "Embaixada" duas marchas, uma em homenagem ao C. C. C. e a outra em honra do Cruzeiro do Sul, ambas applaudidissimas. Durante mais de uma hora, aquelle harmonioso conjunto musical, dirigido pelo estimado Salvador, deliciou os presentes com as suas saltitantes marchas e sambas. Ao retirar-se a "Embaixada do Amorzinho", o "Borboleta" reencetou o discurso interrompido. Disse com calor o que tem sido a administração do "Firmamento", cuja existencia estudou prolongadamente, bem como a do C. C. C., que conta ali dentro com tantos amigos e admiradores. As suas palavras foram abafadas por estrepitosos applausos. Falou em seguida o nosso companheiro de redacção, Pilar Drummond, presidente da instituição homenageada. Foi longa a sua oração, em que estudou demoradamente o transcurso desses tres annos de fundação do C. C. C., os serviços prestados ao meio recreativista carioca, terminando por desejar ao Cruzeiro do Sul as mesmas glorias e os mesmos triumphos conquistados pelo Ameno Resedá, a Escola dos Ranchos do Brasil, que ali estava representado por Oscar Maia, seu socio n. 1. Esse, sensibilizado, pela referencia ao seu club, fez em seu nome e no do Resedá uma brilhante saudação aos rapazes da imprensa. Para fazer a digestão daquelle saboroso banquete, entregaram-se todos ás dansas, que transcorreram animadissimas, até ás duas horas da manhã. Como se vê, foram doze horas de intensa alegria, de confraternização amistosa e de carinhosa convivencia entre os rapazes do Cruzeiro do Sul, que, com a sua grandiosa festa de domingo, conquistou para o alvi-azulino pavilhão, mais um triumpho a juntar á série infinda dos já obtidos.

Os quatro bailes do Assyrio — Com um brilhantismo excepcional, o Assyrio realizou sabbado, o annunciado "Baile das Sereias". Entre as mais elegantes concurrentes é justo destacar no primeiro plano as formosas sereias: Yvette Rosolen, da Companhia do Recreio, Leda Sergis, Doris Montenegro, da Tangará, Olindina, do "Pif-Paf-Puf", que recebeu a consagração unanime da formidavel assistencia.

Proseguindo na série de festas promettidas e em honra á Momo, a direcção do Assyrio, já annuncia para sexta-feira proxima, o tradicional "Baile dos Artistas", e para sabbado, domingo, segunda e terça-feiras, quatro monumentaes e retumbantes bailes á fantasia, puxados por uma estardaçalhante orchestra-jazz, que está afiadissima num repertorio do que ha de mais moderno em charlestons, maxixes, rag-times, black-bottom e mais uma phenomenal orchestra typica de tango argentino, capaz de fazer tanguear até os barbadinhos do Assyrio.

Uma confusão polychromica de confettis, serpentinas, balões venezianos, emprestarão ao ambiente um aspecto fantastico e as vaporizações do ethar dos lança-perfumes de mistura com o espumar da "champagne", transportarão os assistentes para a região do gozo e da delicia. Vá depressinha tomar a sua mesa, se não quizer ficar a vêr navios.

Fenianos de Cascadura — Estiveram animadissimos os bailes que os "Angorás" dos suburbios offereceram sabbado e domingo, aos seus associados e convidados, em sua séde, á rua Nerval de Gouvêa. Casales, o maioral dos cascadurenses carnavalescos, estava radiante com o successo, e diz que para sabbado de carnaval, o baile á fantasia, vae ser o "succo".

Uma banda musical dará a nota alegre das animadas dansas de 26 do corrente, nos salões do club de Cascadura.

Paraiso das Flôres — Para sabbado de carnaval, este gremio da rua Manoel Victorino, em Piedade, está preparando um monumental baile á fantasia, que promette ser deslumbrante.

Sociedade Recreativa Familiar — Nos dias 26, 27, 28 do corrente e 1 de março, esta sociedade da rua Riachuelo, 261, leva á effeito, quatro esplendorosos bailes á fantasia, tocando animado "jazz-band".

Para essas festas, recebemos convite.

Meyer Club — Os bailes de carnaval, deste elegante club, serão excellentes, pois não só a sua directoria, como as Alas das Margaridas" e dos "Innocentes", preparam-se para realisarem festas esplendidas.

Em todos êsses bailes serão observadas restricções quanto á fantasias que não se coadunem com o meio fino que frequenta o Meyer Club.

Club Dramatico de Inhaúma — Homenageando o seu presidente, capitão Francisco Eliot, que fazia annos, a directoria deste club, realizou sabbado, um grande baile, que esteve immensamente concorrido.

Tocou excellente "jazz-band", sendo o anniversariante muito cumprimentado.

Foi uma festa imponente que provu a estima que desfruta o capitão Francisco Elliot, tendo Celso Cruz, o amavel secretario, nos enviado um convite.

A' sua frente, presidindo os seus destinos, encontra-se o sr. Laurindo Santos, que, auxiliado por elementos de valor do logar, vae realizar no domingo uma passeata, exhibindo um artistico e elegante carro, confeccionado pelo artista Eduardo dos Santos.

E assim, caprichando, aos Caprichosos póde-se augurar longa vida e muitos triumphos.

Ramos Club — A festa carnavalesca realizada domingo, neste club, manteve-se admiravel.

Foram horas de encatne indizivel, as que ali se passaram.

Sababdo, 26, ás 10 horas, será realizado o esperado baile sertanejo, cujo brilhantismo deseja a directoria seja verificado, solicitando o maior numero de cavalheiros e damas fantasiados de jeca-tatú, roceiro, matuto, etc., porém, com paletot.

No domingo, bem como na segunda-feira, terão logar outras esplendidas festas.

Club de Regatas Guanabara — Reina a maior ansiedade, pelo grandioso "bal masqué", com que o sympathico Guanabara reabrirá os seus luxuosos salões, no sabbado de carnaval, inaugurando a série mensal de festas, do que estiveram privados, os seus associados, por motivo das obras de vulto que vêm de ser feitas, na séde social. O grande salão de dansas, decorado e completamente concluido, está um verdadeiro mimo de arte, sendo hoje, sem favor, uma das mais encantadoras salas que conhecemos. Profusamente illuminado e enriquecido com uma peça rara e de grande realce, que um lustre puro Luiz XVI, o aspecto é deveras deslumbrante. O "bar" andaluz, unico nesta cidade, irreprehensivelmente guardado o estylo até no mobiliario, é outra dependencia encantadora e altamente reveladora do fino gosto artistico de quem o executou. As demais installações sociaes, soffreram a mesma transformação, de modo a offerecerem um aspecto, em conjunto ou em detalhe, verdadeiramente grandioso, deslumbrante. O "bal", começará ás 10 horas e prolongar-se-á, estamos certos, até ao raiar da madrugada, pois o esplendido "jazz" do maestro Souza por si, já é uma garantia de successo. O traje será a rigor (casaca, smoking ou branco a rigor), ou fantasia fina de expressão artistica. Não haverá convites especiaes, os socios e suas familias terão ingresso com o recibo n. 2, referente ao mez corrente.

CLUBS, BLOCOS E RANCHOS

Bloco da Esbelta do Meyer — Promette fazer grande successo, durante os dias de folguedos carnavalescos nos suburbios, e, principalmente, durante as batalhas de confetti do Meyer, o apreciado bloco da "Esbelta do Meyer", que tem á sua frente o popular Oswaldo Reis, que acompanhado de foliões da zona de Archias Cordeiro, entoará o lindo samba da "Esbelta", que tem os seguintes versos:

I

Ali no Meyer, se queres
Andar sempre bem olhado,
Para amar e ser amado,
Das mais formosas mulheres
Vae fazer o teu sortimento
De confetti, serpentinas...
E verás como as meninas
Te trazem no pensamento.

(Estribilho)

Pé bonitinho
Uê, uê,
E' tentação
Uê, uê!
Entra certinho... (Bis)
Uê, uê!
No coração!...
Uê, uê!

Embaixada João da Gente — Amanhã, 23, a apreciada "Embaixada João da Gente", composta de gentis senhoritas, acompanhada do "Universal Jazz-Band", fará uma luzida passeata, em automoveis, comparecendo ás batalhas da Avenida 28 de Setembro e da rua D. Zulmira, entoando os sambas "Arué de Changó e "São Mocórongo".

Gremio Carnavalesco Caprichosos do Realengo — Fundado ha pouco, na localidade de Realengo, este gremio pretende concorrer para o brilho das festas de Momo.

O prestito do rancho Parasitas de Ramos — O rancho Parasitas de Ramos, apresenta ao distincto povo carioca, o seu enrêdo — "Fundação de Roma", homenagem á colonia italiana residente no Brasil.

Historia — Diz uma antiga tradição colhida pelos antigos annalistas que Numitor, rei de Albalongas, descendente do troyano Enéas (que depois da guerra de Troya se refugiou na Italia), foi despojado do throno pelo irmão Amulio, e que Rhea Sylvia, sua filha, foi consagrada entre as virgens de Vesta, afim de ficar sem filhos. Tendo porém, gerada com Marte, Deus da guerra, os dois gemeos Romulo e Remo, o tio impiedoso mandou atiral-os ás aguas do Tibre, onde uma loba os amamentou e dois pastores, Faustulo e sua mulher Luna, os recolheram e criaram.

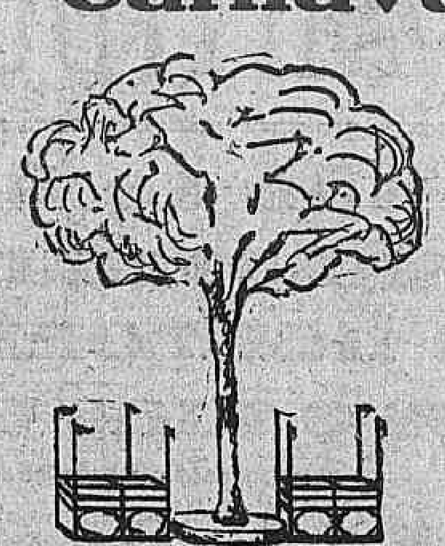

Carnaval de 1927

Camarotes confortaveis para os 4 dias de Carnaval

Bem dispostos, nos melhores pontos da Avenida Rio Branco, possuindo toldo para hypothese de chuva, podendo alojar mais de 10 pessôas.

Alugue um e terá certeza de assistir confortavelmente ao corso de sabbado e domingo, ao corso de segunda-feira, e depois ao desfilar dos ranchos, cordões, etc., e, finalmente, na terça-feira, ao corso e ao desfilar dos prestitos das Grandes Sociedades Carnavalescas: Democraticos, Fenianos, Tenentes e Pierrots da Caverna.

Pedidos até o dia 25, feriado inclusive.

Rua 7 de Setembro, 35 -- Sobrado

Informados mais tarde, casualmente, da propria origem e dos revezes do avô Numitor, reempossaram-n'o no throno de Albalongas; e em memoria de serem salvos edificaram á margem esquarda do Tibre, sobre o monte Palatino, a cidade de Roma (palavra que quer dizer Força), cujos limites foram logo manchados pelo sangue de Remo, morto em rixa pelo irmão (753 A. C.), que ordenára ninguem podia transpôr os fossos que symbolizavam muralhas da cidade.

Fundada a pequena cidade, Romulo declarou-a asylo dos fugitivos e com isso attraiu novos habitantes; mas como não tinham mulheres e os sabios visinhos recusavam dar-lhes em esposas as suas filhas, para obtel-as, usou Romulo de um estratagema, convidando-as para uns jogos publicos: á um signal dado os Romanos apoderavam-se á força, das donzellas Sabinas e levaram-n'as comsigo. Este rapto deu logar á uma guerra entre a nova colonia e os Sabinos. Já se affrontavam os exercitos, quando as raparigas raptadas, com os cabellos em desordem e as vestes rôtas, precipitaram-se entre os esquadrões e sepitaram a luta, declarando querer partilhar da sorte dos Romanos. Foi estipulado um tratado, pelo qual os Sabinos, que demoravam no monte Quirinal, se uniram em communhão com os Latinos, habitantes do monte Paladino, e depois com uma colonia de Etruscos sobre o Celio.

Ficou então estabelcido que o rei Sabino Tito Tacio governaria em commum com Romulo, e em seguida o Senado elegeria rei alternadamente, um Sabino e um Latino, confirmado com o suffragio do povo. Romulo desappareceu numa violenta tempestade, quando se achava elle no Senado; não se sabe como; teve honras divinas sob o nome de Quirino. De então em deante os cidadãos de Roma receberam o nome de Quirites, além de Romanos. A' Romulo guerreiro, succedeu depois interregno, o Sabino Numa Pomilio. Doutou o joven Estado de leis e instituições religiosas; fundou templos e ordenou a religião e o calendario regulando os sacrificios e os presagios. A' Jano bifronte, Deus de todo principio no espaço e no tempo, consagrou na entrada do Fôro um templo, cujas portas eram abertas em tempo de guerra, e fechado em tempo de paz. Numa Pompilio foi pacifico e nenhuma guerra fez no seu longo reinado. Fez crêr que recebia inspiração da Nympha Egeria, no seu bosque sagrado ao Sul de Roma.

O nosso prestito está assim constituido:

1º. Commissão de frente, composta de 10 directores, trajados á rigor, tendo na lapella um distinctivo com as côres do rancho sulferino e verde, investidos da importante missão de agradecer ao publico, os seus applausos.

2º. Commissão de frente; seis ministros ricamente vestidos da éra de d. João VI.

1º carro allegorico, representando Numitor reempossado no throno de Albalonga, guarda de honra seis lacaios.

2º carro allegorico: Rhea Sylvia, filha de Numitor, rei de Albalonga, que consagrada entre as virgens de Vesta afim de ficar sem filhos tendo porém, gerado com Marte, Deus da guerra os dois gemeos Romulo e Remo, guarda de honra, 12 virgens de Vesta.

3º carro allegorico: que representará a Loba amamentando os gemeos Romulo e Remo e os dois pastores Faustulo e sua mulher Lupa; guarda de honra, 12 pastores.

4º carro allegorico: a ponte sobre o Tibre aonde o tio impiedoso Amulio mandou atiral-os ás aguas os gemeos Romulo e Remo.

O nosso estandarte que nelle representará a nympha Egeria no seu bosque sagrado ao sul de Roma. A porta-estandarte representará Vesta, e o mestre de sala, a Jano; guarda de honra, seis vestaes.

Vinte gentis senhoritas representarão as donzellas Sabinas. O mestre de canto, representará Marte, Deus da guerra. Fechará o nosso prestito, o corpo coral e nossa orchestra que representará os soldados romanos.

A directoria dos Parasitas de Ramos, agradecem: á imprensa, em geral, aos dignos moradores e negociantes da zona leopoldinense, ao dr. Antonio Prado Junior, prefeito do Districto Federal, ao dr. Mario Ferreira Piragibe, ao C. Endiabrados de Ramos, ás companhias de cervejas, fabricantes de sodas, etc., e todos aquelles que contribuirem para o nosso modesto prestito.

A' distincta commissão de carnaval e seus auxiliares, os nossos sinceros agradecimentos. — *Luciano Rodrigues*, (Lord "Farofinha"), 2º secretario.

— O nosso ensaio geral será á 24 do corrente, no Club Endiabrados de Ramos, com séde á Avenida dos Democraticos, numero 1.142, sob., Ramos.

BANHOS DE MAR A' FANTASIA

O da Praia dos Estaleiros — Como tudo indicava, constituiu os dos grandes acontecimentos carnavalescos deste anno o banho de mar á fantasia, realizado ante-hontem, na praia dos Estaleiros, em Paquetá, e organizado pelo capitão Americo Gonçalves, figura prestigiosa da sociedade paquetáense. Ao contrario dos já levados á effeito, o banho de ante-hontem, teve logar á tarde. Assim foi que, ás 4 horas, começára a chegar áquella praia os varios blocos da ilha, em impeccavel ordem. Acompanhado de uma excellente orchestra, saiu da casa do capitão Americo Gonçalves, o bloco "A união faz a força", composto quasi que só de creanças que cantavam com muito rythmo, canções carnavalescas. Pouco depois deste, irreprehensivel como sempre, chegava o "Tudo nos une, ninguem nos separa", que é em Paquetá, o que os Democraticos são nesta capital. Este grupo trazia á frente, vestido de indio branco, o interessante menino 1. [illegible]rval Salles. Seguia-se a balisa Aracy Pires, trajando uma fantasia futurista.

Os outros elementos eram: porta-estandarte, Palmyra Fernandes; (Carlito) Nestor Souza e Olga Bello (dansarina), Helenita, Marilia, Zunir e Zanira (dansarina e palavras cruzadas), Adhair Pires e Yvonne Santos (Rajah), Walter Santos (Tom Mix), Geraldina Santos (Dr. Voronoff), Elvira Amaral (Macaco), Alzira Amaral (Turca), Magdalena Amaral (apache), Marietta (dansarina), Rosa Monteiro (Rajah), Hamilton Calçado (velha), Yolanda Calçado (inna), Edith Carvalho (dansarina), dia), Lourdes Carvalho (dansarina), Edith Carvalho (idem), Ruth Palm (Pierrete), senhorita Miranda Netto, (Folia), Angelina Geoville (Ba-ta-clan), Yvonne Fernandes (criadinha), Annita Santos (Hollandeza), Oswaldo Ribeiro (Victrola), Hilda Ribeiro (discos), Waldemiro Fernandes (Vae quebrar), Musa Feital (Roseira), Nelson (Chinez), Fernando Diniz (criadinha), Leda Santos (Luiz XV), Helyette, Cacilda, Walter e Alvaro Tavares (dansarinos), Athias Santiago (dansarina), Moacyr Potyguara (Cupido), Lygia, Lourdes e Heloysa Deschamps (japonezas), Hilka Ribeiro (irlandeza), Geraldo Carvalho (camponez), Lourival Costa (dansarina), Francisco Cebolleia (Complicação), Francisco Praia Grossa (Jazz-Band), Edith e Bernardes Carvalho (Futuristas), Maria de Lourdes Palm (Margarida).

Atráz, acompanhando o bem organizado côro, vinha a afinada orchestra dos irmãos Freire, assim constituida: Jayme Freire (Seccos e molhados), Roque Freire (Normalista), Lauro Paes de Andrade (Giri), José G. Costa (Gaita), Roberto Carvalho (Chocalho), José Lopes (Polaca), Anastacio (Réco-Réco). Logo após acompanhava a "charrette" do dr. Pires Ferreira, caprichosamente enfeitada e conduzindo enfeitadas as senhoritas Loló, Trecy, Marianna, Pompéa e Jaderico Machado.

Outros blocos, como o "Quem-fala de nós", organizado pelos srs. Araujo Ferreira e Biar, e "Teimosos da Praia Grossa", fazia a immensa multidão que enchia a praia dos Estaleiros, vibrar de alegria. Terminada a passeata, na praia, depois de cantarem todo o repertorio, os blocos cairam nagua, debaixo de uma vibrante salva de palmas.

Horas depois, á noite, tinha logar, na rua Furquim Werneck, a batalha de confetti organizada pelo sr. Roque Madeira que viria a sua iniciativa coroada do melhor exito. Apezar da chuva, áquella rua se encheu de carnavalescos decididos, comparecendo tambem á batalha os blocos que estiveram no banho, entre os quaes se contava tambem o denominado "Teimosos de Santa Luzia", que, composto de moças e rapazes foliões e espirituosos, attraiu á attenção da população paquetáense, pois, fantasiados de negros hottentotes, durante todo o passeio só dansavam o "charleston".

A's 11 horas, teve inicio um baile animadissimo na residencia do coronel Paes de Andrade, que, com a sua familia, foi extremamente amavel para com os seus hospedes foliões. Compareceram á essa festa numerosas senhoritas e rapazes e as familias Fernandes, Cypriano Santos, Monte, Castello Branco, Lage, Resse, Amaral, Palm, Sá, Chaves, Gervillo, Potyguara, Santiago, Carvalho, O. Ribeiro, Pires, Freire, Lopes, G. Costa e Feital. Tres festas que deixaram fundas saudaes. Evohé!, gente batuta!

BATALHAS DE' CONFETTI

Na Avenida 28 de Setembro — Amanhã, quinta e sexta-feiras proximas, promovidas pelo commercio local, em homenagem ao prefeito da cidade, realizam-se tres monumentaes batalhas de confetti, na principal arteria de Villa Izabel, que é a Avenida 28 de Setembro. A commissão organizadora dessas batalhas, que constituem já uma tradição daquella populoso arrabalde, ninho de blocos e ranchos que concorrem sempre muito brilhantemente ás pugnas carnavalescas, não têm poupado esforços para que ellas alcancem o mais retumbante successo. De resto, nem outra coisa é de esperar deante da boa vontade que os srs. Candido Trindade, Sizenando Bastos, Francisco Sendas e

RENDAS DO CEARA'

(CASA ODEON)

Brevemente: Avenida Rio Branco, 147

Especialidades em rendas do Norte, feitas a mão e meias de todas as qualidades.

Grande sortimento de colchas, lenços, guarnições para salas e quartos, centros de mesa e todos os artigos concernentes ao sexo chic.

Rua 7 de Setembro n. 72

(16090)

RODO METALLICO

RODO E RIGOLETO (vidro) O MAIOR DEPOSITO — OS MELHORES PREÇOS — SERPENTINAS E CONFETTI

R. Lemos no Beira Mar Cassino — Telephone C. 1711

(063)

dr. Segadas Vianna, membros daquella commissão, têm encontrado de parte de todos. Varias bandas de musica estão já contratadas e numerosos e lindos são os premios destinados áquelles que mais se distinguirem, premios esses que serão conferidos por uma commissão criteriosa. Evohé!, pois, carnavalescos de Villa Izabel!

Nas ruas do Senado e Pedro I — Será hoje, finalmente, realizada a monumental batalha de confetti nas ruas do Senado e Pedro I, em homenagem ao dr. Dario Ferreira Pinto & C., do theatro Recreio. Para brilhantismo da festa, a commissão conseguiu a adhesão das tres grandes sociedades carnavalescas e dos novels mas já valorosos Pierrots da Caverna, que se farão representar pelo "Grupo da Braza". Concorrendo aos ricos e valiosos premios, comparecerão muitos ranchos e blocos, que irão dar grande fulgor á essa pyramidal batalha. Os premios que se acham expostos na Casa Lauria, á rua do Senado, 53, são superiores á 100, e serão distribuidos da seguinte fórma:

Quatro ricas taças de prata, offertadas pela commissão, aos clubs, Democraticos, Tenentes, Fenianos e Pierrots da Caverna. Taça "Prestes a chegar", offerecida pela commissão, á companhia do theatro Recreio. Uma taça de prata, ao melhor conjunto. Um lindo chapéo, á senhorita mais bem fantasiada. Um premio e 15 garrafas de cerveja "Perola", ao mais alegre bloco. Uma boneca fantasiada de "Maria Antonietta", á menina mais ricamente fantasiada. Uma linda gravata, ao rapaz mais espirituoso. Um vidro de custoso perfume, á senhorita mais bem fantasiada de "Maria Antonietta". Uma linda saboneteira de prata, á moça mais alegre. Muitos outros premios serão distribuidos os quaes deixámos de publicar por falta de espaço.

A nota sensacional da batalha, será a passeata da companhia do theatro Recreio, á qual será realizada findo os espectaculos e no intervallo da 1ª para a 2ª sessão.

Nos quatro lindos coretos, tocarão duas bandas da Policia Militar, e o "jazz-band" do Batalhão Naval, composto do bloco "Cavalheiros do Satanaz". No coreto da commissão, tocará a estupenda banda de clarins do 5º batalhão Policia Militar á cargo do sargento Sant'Anna. A commissão por nosso intermedio agradece ao commercio local, a distincção com que foi tratada e especialmente ao sr. David Araujo; agradece tambem, aos Tenentes, Fenianos, Democraticos e Pierrots da Caverna, por terem acceito o convite.

A commissão é composta dos srs. Francisco Lauria, Victor Moreira, José Gualano, Domingos Lauria, Romeu Ayres, João Baptista Lauria, Alvaro Pinheiro, Ernesto Gualano e das senhoritas Filomena Bruno, Maria Carlota Pasquinelli, Maria Christina Pasquinelli Chahou, Alegre Gamal, Maria Preciosa Almeida e Odette Argento.

Na rua D. Zulmira — E' amanhã, que o povo terá o prazer de assistir á rainha das batalhas de confetti, na rua D. Zulmira.

Estão á frente da commissão, os incansaveis foliões abaixo, que nada poupam para que a festa seja brilhante como ás dos outros annos.

São organizadores desta batalha, os incansaveis foliões: Jayme Couto, Eurico Americano, Octavio Bertrand, Gaspar Barbosa, Alvaro Barbosa, Milton Mourão dos Santos, Eurico Moutinho e Francisco Moutinho.

Esta festa será patrocinada pelas seguintes senhoritas: Ercy Fonseca, Virginia Pereira Moutinho, Deborah Ferreira, Luiza Ferreira, Leonor Ferreira, Maria Adelia, Rozinha de Almeida e Consuelo Peres.

Abrilhantarão a festa diversas bandas desta capital, que com seu vasto repertorio de maxixes e sambas da actualidade, muito animará o prélio.

Serão armados diversos coretos, que para isso foi entregue o cargo ao sr. Eurico Americano.

Relação dos premios a serem entregues: rica taça de prata, offerta da Padaria e Confeitaria Sul America; uma taça, offerta do sr. Francisco Ferreira Moutinho; uma taça de prata, offerta do sr. Henrique Rios; taça de prata, offerta do sr. Francisco Pereira Moutinho; rico busto de bronze, offerta do sr. Adriano Alves Pereira; uma linda jarra de porcellana, offerecida pelo sr. J. S. Ribas; uma caixa de finos sabonetes "Vestal"; tres caixas de pó de arroz, offerta da Drogaria Ferreira; uma boneca de louça, offerta do Armarinho Estrella do Maracanã; uma bolsa de senhora, com diversas divisões, offerecida pela Casa Leão; um par de meias de seda Manôns, offerta do "Ao 27"; riquissimo bronze, "busto do inesquecivel Sacadura Cabral", offerta da Terrina de Prata.

Em Senador Vasconcellos — Realisou-se, ante-hontem, como fôra annunciada a batalha de confettis, nesta localidade, em homenagem ao Vasconcellos Athletic Club. O trecho da Estrada Real destinado a essa pugna carnavalesca estava profusamente illuminado principalmente o coreto que, além de ornamentado a capricho, apresentava algumas caricaturas bastante interessantes. As 23 horas reuniu-se a commissão julgadora dos elementos que se apresentaram para abrilhantar a festa. Os premios eram em numeros de tres, sendo; uma taça prateada para o melhor rancho, uma jarra de prata com receptaculo de crystal para o melhor bloco, e um fino copo de crystal e um estojo para a melhor phantasia.

A commissão julgadora ficou constituida pelos srs. dr. José Alexandre Velloso de Castro, Levy A. P. Rocha, Felippe Damasio e João Isidoro da Silva.

A taça deixou de ser entregue por falta de concorrentes. A jarra de prata foi conferida ao bloco "Vem Dondóca-Vae Quebrar", e o premio de phantasia foi conferido á senhorita Alayde Tobias de Amaral. Ao fazer entrega dos premios usou da palavra o dr. Velloso de Castro que em enthusiastico improviso manteve a assistencia em vibrantes applausos.

O bloco "Vem Dondóca-Vae Quebrar!" ao receber o premio, pelo seu principal organisador, o dr. José Izidoro da Silva, desistiu do mesmo em favor do Vasconcellos A. Club.

A 1 hora da madrugada, quando nos retiramos do local, ainda a musica empolgava a multidão, sendo immensos os pares que em passos de dansas procuravam esquecer-se dos pesares da vida...

Na rua Barão de Itapagipe — Completo o exito da grande batalha de confetti e lança-perfume, que os moradores dessa rua, no trecho entre ás ruas Aristides Lobo e Barão de Sertorio, levaram á effeito, no dia 18, em homenagem ao ministro da Marinha e dedicada á imprensa carioca.

A inclemencia do tempo, com a chuva tremenda que caiu naquella tarde, sobre á cidade, proseguindo ainda durante á noite, não arrefeceu o enthusiasmo dos bons carnavalescos que ali affluiram numa demonstração de franca e effusiva alegria.

O trecho dessa rua apresentava uma ornamentação magnifica e estava illuminada fartamente, tendo em dois coretos tocado duas bandas de musica da Marinha Nacional, cedida por gentileza do almirante Pinto da Luz. A commissão organizadora achava-se noutro coreto que, pela sua farta illuminação, artistica e custosa ornamentação, a qual representava uma demonstração de apreço á imprensa carioca, cujos nomes dos jornaes se viam em graciosos galhardetes de seda, produ[z]ia uma nota interessante e agradavel.

A "Embaixada do Amorzinho" compareceu com o seu harmonioso e sympathico sequito, deliciando os assistentes com as mais modernas composições de musicas carnavalescas, tendo sido calorosamente applaudida e premiada com maximo galardão, pela commissão organizadora, gesto felicissimo e justo que mereceu as mais significativas provas de enthusiasmo do publico.

A commissão organizadora, precedida da "Embaixada do Amorzinho", compareceu á residencia do ministro da Marinha, para levar-lhe as saudações dos moradores dessa rua, tendo um dos mesmos dirigido a palavra, onde em patriotico discurso, offereceu-lhe a festa e disse aguardar de um modo confortante, o gesto do governo em trazer ao paiz a confraternização da familia brasileira e restituição da liberdade, apanagio do povo que tão extraordinario sólo habita.

O ministro respondeu agradecendo e disse estar o governo animado ardorosamente em ultimar tão bello quão santo objectivo.

Ainda a "Embaixada do Amorzinho" fez-se ouvir por algumas momentos, tendo executado a marcha "Jahú", que foi immensamente applaudida.

Apezar do máo tempo reinante, muitos blocos, grupos e mascaras, compareceram, tendo sido contemplados com premios, os seguintes: Bloco do F. B. Itapagipe, Graúnas, Psiu, do Seu, Companhia Negra de Revistas Sertanejas.

Entre mascaras, obtiveram premios: a senhorita Nadir Freitas, ricamente fantasiada de Andaluza; Vianny, um excentrico ventriloquo; Oscar Freitas, espirituosa matrona e muitos outros mais.

No concurso de fachadas, que era um dos bellos numeros do programma, cuja impressão causada foi simplesmente deslumbrante, foram premiadas a dos predios 44, residencia da familia Cardoso, e 68, da familia M. C. Andrade, que se achavam fartamente illuminadas.

Caibam, pois, ainda que tarde, as nossas saudações aos organizadores dessa memomravel festa do carnaval de 1927.

No Meyer — Alcançou successo, a batalha de confetti de ante-hontem, na estação do Meyer.

Em dois coretos, tocaram duas bandas de musica, que foram muito apreciadas.

As casas Progresso e dos Lopes, offereceram lindos premios aos blocos e cordões.

A Inspectoria de Vehiculos e a policia local, prestaram bons serviços, áquella cuidando da passagem de carros e automoveis, sem prejuizo da população, e esta, mantendo a ordem.

No Tanque — O commercio do largo do Tanque, em Jacarépaguá, organizou para amanhã, 23, uma grande batalha de confetti.

Os preparativos para esta batalha, vêm sendo feitos com carinho, esperando-se grande successo.

Senhoritas da localidade tomaram a si, o encargo da ornamentação dos coretos.

Tocará uma banda de musica do Regimento Naval, havendo distribuição de premios aos clubs mascaras e aos que mostrarem grande animação pelos folguedos carnavalescos.

No Becco da Carioca — Realiza-se amanhã, no Becco da Carioca, renhida batalha de confetti e lança-perfume.

A commissão de senhoras organizadora da batalha é composta das seguintes: Benaria Maia, Isaura Leitão, Maria da Silva, Rosa da Silva, Diana, Zita e Clelia Leitão.

Na Penha — Os commerciantes das ruas Venina e Romeiros, estação da Penha, vão levar á effeito, amanhã, 23, uma batalha de confetti, em homenagem ao Club dos Fenianos. A' essa batalha para cujo exito têm sido empregados todos os esforços, comparecerão varios ranchos e cordões, competindo em muitos premios instituidos.

Na rua Monsenhor Amorim — Promovida pelos moradores, realiza-se no dia 24, uma monumental batalha de confetti, em homenagem ao 24 de Maio F. C., no trecho comprehendido entre ás ruas 24 de Maio e D. Rita. Serão armados tres lindos coretos, onde tocarão duas bandas de musica militares. A commissão julgadora consta das seguintes senhoritas e rapazes: Marita, Eracy, Henriqueta, Zulmira, Arduina, Ondina, Marietta, Rosina, Antonietta, Laura, Helena, Edmé, Ricardo, Alvim, Joaquim, Alfredo Filho, Mario, José, Manoel, Alberto, Olavo, Zelindo, e Carlos.

Os premios serão offertados pelos srs.: Alfredo Fontella, um abat-jour; Paulino Moura, uma pasta de couro; Octavio Sandermam, dois córtes de crepe da China; José Motinho, uma bella almofada, bordada; Mario Pereira, uma bengala de junco; Oscar Castellões, uma bolsa de prata; tenente Machado, uma estatueta; Leolpoldo Santos, um córte de casemira; dr. Lessa, um chapéo de Chile; dr. Ernesto Babo, um tompouce; Antonio Santos, uma rica piteira; João Freitas, uma duzia de garrafas de cerveja; e o 24 de Maio F. C. um artistico bronze.

OUTRAS NOTAS

Musicas novas — Editado pela firma Mari & Cia. Ltd., recebemos e agradecemos as seguintes musicas de successo: "De Pinedo", marcha, de Raul Pizzanoni; "Mamadeira", maxixe, de Limpinho da Silva; "Mocórongo", samba-hymno democratico, e "Tijolo quente", sambinha, de Antonio Guedes.

A novidade deste anno no carnaval! — O carnaval deste anno ficará assignalado nos annaes carnavalescos da cidade, pelo apparecimento de uma grande novidade, capaz de por si só tornar, se isso é possivel, ainda mais attraentes os festejos ao rei Momo.

Queremos nos referir aos camarotes artisticos que, durante os quatro dias da maior festa carioca, serão montados na Avenida Rio Branco, para alojar o publico que se diverte e que poderá desse modo, commodamente installado e em contacto permanente com a parte mais animada da nossa principal arteria, dar expansão completa ao seu espirito alegre.

Serão montados junto aos refugios das arvores centraes, em grupos de dois, tendo em largura, cerca de 20 centimetros menos que os mesmos. Esta largura dos camarotes e sua disposição na Avenida, distanciados uns dos outros cerca de 30 metros, foi adoptada para que não viessem prejudicar o transito nem impedir a vista aos que se divertem, a pé ou de automovel.

Esta será, portanto, uma das surprezas que o proximo carnaval nos reserva e o Rio poderá se orgulhar de, possuindo o melhor carnaval do mundo, não estar em situação de inferioridade, em questão de commodidade, a Londres, Nova Orleans, Montevidéo, Buenos Aires e Nice, que já possuem accommodações semelhantes.

OS BAILES DO CORDÃO DA BOLA PRETA — Definitivamente installados no predio da rua do Passeio, em o qual funccionava o Palace Club, os rapazes do "Cordão da Bola Preta", se preparam para os dias de carnaval, com grande animação.

Ahi serão realizados quatro imponentes bailes, que de antemão têm o seu exito garantido pelos inegualaveis foliões da "Bola".

O carnaval carioca terá assim mais esse factor de successo, que não é dos menores.

Para os bailes da "Bola", é enorme a ansiedade de todo o mundo carnavalesco.

Centro Mattogrossense — Haverá no dia 23 do corrente, nesta distincta sociedade, um grandioso baile á fantasia, o qual por certo, será um dos mais brilhantes da série de 1927, segundo os desejos da actual directoria ter um realce excepcional.

Além da ornamentação especial dos amplos salões de sua séde, para maior brilhantismo far-se-á ouvir dois formidaveis e infernaes "jazz-bands".

"PAGODEIRA"

Chôro carnavalesco dedicado aos irmãosinhos sacrosantos.

Com a musica "Braço de cêra" e versos de Xavier de Freitas

3ª parte

Meu bem
Deixa de asneira
Não tenhas desdem
De entrar na pagodeira
Brincar
E' tão natural
Pódes te espalhar
Já chegou o carnaval.

2ª parte

Os teus labios tentadores!
Perfeitinhos delicados
Cheiram mais que as lindas flores
Do jardim dos namorados.

1ª parte

Contente
Quando fôr eleito
Irá ao presidente
E depois ao "seu" prefeito
Mostrar
Os seus projectinhos
Para exterminar
Da politica os ratinhos.

2ª parte

Bis

Na primeira eleição
Deputado elle será
Vou votar de rabecão
No "dr." Jacarandá.

1ª parte

Meu bem
Não tenhas receio
Vem bemzinho, vem
Divertir o nosso meio
Gozar
E' tão ideal
Pódes farrear
Já chegou o carnaval

2ª parte

Os teus labios tentadores!

.. ..

Final

Xavier de Freitas, (Sacrosanto).

O BANQUETE DO CENTENARIO DA CASA FRÊRE

Os Srs. Vaillant & Cia., que dirigem actualmente os destinos da Casa Frêre, convidaram ultimamente os seus amigos, os seus collaboradores e a imprensa, para o Palacio d'Orsay. Tratava-se de celebrar em um jantar amistoso o centenario desta grande casa que desde 1826, tem visto desenvolver-se, sob direcções sempre acertadas, a sua vasta acção commercial.

O Sr. Vaillant, em termos esmerados, traçou rapidamente a historia da casa e fez o elogio dos seus predecessores. Depois agradeceu aos seus convidados.

Foram pronunciados discursos igualmente interessantes e repletos d'uma viva sympathia pelos Srs.: decano Radet, da Faculdade de pharmacia de Paris; Faure, presidente da Camara Syndical dos productos pharmaceuticos; Léger, presidente da Camara Syndical dos Pharmaceuticos do Sena; e, finalmente, o Sr. Nogaro, antigo ministro, cujo pae, o doutor Nogaro, foi outr'ora o conselheiro medicinal da casa Frêre, juntou os seus votos aos dos oradores presentes e ergueu a sua taça á prosperidade commercial d'esta grande firma franceza.

Nós accrescentaremos que a casa Frêre é proprietaria de afamadas especialidades pharmaceuticas "Alcatrão de Guyot", "Quinium Labarraque", "Carvão de Belloc", para não citarmos senão as principaes, assim como dos dentifricios Dentol que foram introduzidos no Brasil ha mais de 40 annos e cuja venda não cessa de augmentar em cada anno.

(4)

Appareceu o cadaver do pescador de Gragoatá

A Inspectoria de Policia Maritima fez remover para o necroterio o cadaver de um homem, encontrado nas proximidades da fortaleza de Santa Cruz.

Segundo apurou o sub-inspector de serviço, trata-se do infeliz pescador, que caiu ao mar, sabbado, quando pescava em Gragoatá.

Avenida Rio Branco n. 147

Serpentinas, Confetti e Lança-Perfume VLAN

—E—

COLOSSAL SORTIMENTO de todas as marcas

RODO METALLICO

(Ultima Novidade)

Em Artigos Carnavalescos

SO' NA

Avenida Rio Branco n. 147

(1600?)

Telas & Palcos

Télas

PROGRAMMAS DO DIA

CAPITOLIO — "Os Prisioneiros da Neve", o film que começou a ser mostrado pelo Capitolio é bem o typo do film que agrada a todos os paladares.

Esta pellicula da Metro, distribuida pela Paramount, encerra uma commovedora historia de soffrimento e amargura, que dá logar a empolgantes scenas dramaticas.

Annunciam-se pois brilhantes as sessões do Capitolio durante esta semana, tendo no cartaz um film da qualidade de "Os Prisioneiros da Neve", o qual pelo amplo nome da querida Claire Windsor, consegue attrahir o nosso publico. Como complemento do programma, o Capitolio apresenta "O Rei dos Animaes", interessante documentario da Paramount, e o "Mundo em Foco" n. 1?.

—x—

GLORIA — Póde parecer difficil enganar o marido com o proprio marido, mas se virem o que acontece á linda artista Maria Korda, no film "O Official da Guarda Imperial", terão toda a explicação disso. [illegible]

—x—

IMPERIO — O Imperio iniciou hontem uma nova semana de trabalho, com "Num Eden á Beira-mar", uma obra da Paramount, um film com alternativas de scenas romanticas e scenas profundamente dramaticas, de que foram excellente partido os interpretes da obra: Thomas Meighan e Lila Lee, dois artistas cujos nomes ha muitos annos estão no cartaz, entre os grandes cinemas. [illegible]

—x—

ODEON — A mulher domina os homens pelo espirito, pela belleza e pela arte de se vestir. [illegible]

—x—

PARISIENSE — O Parisiense, um dos cinemas veteranos, onde o carioca sabe encontrar sempre o programma [illegible]

—x—

S. JOSÉ — Dois monumentos, dois films illustres, sem o programma de que o S. José desde hontem apresenta ao publico carioca. "Casamento ou Luxo?", é o luxuoso drama da United Artists, em que o ultra elegante e sympathico galã Adolphe Menjou, ao lado da bella Edna Purviance, aquella loirinha dos films de Carlitos, desenvolvem uma historia dos nossos tempos, tal e qual como vemos na moderna sociedade, passada nos majestosos salões das gentes da "gommé". "Lealdade Sportiva", é uma movimentada historia de enthusiasmo sportivo, em que Jack Pickford é um jockey e Madge Bellamy é uma torcedora enamorada pelo mesmo, dando isto em resultado que o rapaz tem que ganhar uma corrida perigosa, com o cavallo impossibilitado de correr e que acaba por perder. São momentos cheios de maior sensação e enthusiasmo. No palco os nunca negados successos dos artistas de variedades que agora estão melhorados com as novas estréas.

VARIAS NOTAS

CHEGAM AO RIO OS SRS. ROGER ROSENVALD E L. MUNCASTER — Chegaram hontem a esta capital pelo "Vandyck" os srs. Roger Rosenvald, gerente geral da Fox Film do Brasil e L. Muncaster, director desta importante empresa para a America do Sul.

[illegible]

"BEAU GESTE" EM SESSÃO ESPECIAL — [illegible]

—x—

IVAN MOSJOUKINE, O NOME DO DIA — [illegible]

—x—

"VIVA O CARNAVAL" E' O GRANDE SUCCESSO DO DIA — [illegible]

—x—

A PREMIÈRE DE "A NIGHT OF LOVE" — [illegible]

—x—

PASSA PELO RIO UM REPRESENTANTE DA UNITED — [illegible]

—x—

"ROBIN HOOD", UM FILM AMOROSO — "Robin Hood" que a United Artists apresentará na proxima temporada cinematographica, não sòmente uma pellicula de aventuras, onde Douglas Fairbanks realiza as mais destemidas proezas e tem occasião de por em pratica as suas habilidades de athleta. Não, "Robin Hood" offerece um romance de amor, cheio de scenas apaixonadas e esplendidamente vividas por Enid Bennett e Douglas Fairbanks, dois artistas queridos.

Douglas encarna o papel de um aventureiro, amante ardente que possuia o amor de todas as damas... mas que um dia encontrou uma formosa joven e... o resto é a velha historia...

"Robin Hood" será a primeira pellicula que a United Artists apresentará no mez de Abril.

Palcos

NOTAS & NOTICIAS

A REVISTA DO TRIANON — Mais duas representações da interessante revista de Duque e Oscar Lopes, dá hoje, no Trianon, a homogenea companhia de comedia dirigida por Brandão Sobrinho e Palmeirim Silva. [illegible]

Lia Binatti, num de seus interessantes papeis de "Prestes a chegar"

LIA BINATTI — Transcorre hoje a data natalicia da distincta artista Lia Binatti, do theatro Recreio, que, por tal motivo, receberá hoje, em scena aberta, uma grande manifestação de seus amigos e admiradores. [illegible]

"BRAÇO DE CERA" DESPEDE-SE SEXTA-FEIRA — [illegible]

THEATRO REPUBLICA — COMPANHIA NEGRA DE REVISTAS — [illegible]

HIGH-LIFE CLUB — O elegante palacete da rua Santo Amaro, 28, será festivamente aberto, no proximo sabbado de Carnaval, para receber a sua chic clientela. [illegible]

EXITO INALTERAVEL — [illegible]

BAILES POPULARES — [illegible]

O BAILE INFANTIL NO S. PEDRO — A Empresa Paschoal Segreto realizará, no S. Pedro, para a realização de grande baile infantil [illegible]

NOVIDADES NO S. JOSÉ — Nesta semana que precede o carnaval, a Empresa Paschoal Segreto resolveu fazer modificações no horario dos numeros de attracções e variedades, que passarão a se apresentar ás quatro horas da tarde e ás 9 horas da noite, apenas. Hoje teremos o humorista do lapis Nils Christophersen; o imitador de maestros celebres Rapoli; os acrobatas comicos Los Harrison e a famosa cantora excentrica e á voz Gina de Vergani, cuja apresentação é faustosa. Esses dois ultimos numeros estrearam hontem, com evidente successo. Na téla, dois soberbos films da United Artists, "Lealdade Sportiva", com Jack Pickford e Madge Bellamy, e "Casamento ou luxo?", com Adolphe Menjou e Edna Purviance. Em março proximo, grandes novidades, na téla e no palco do theatro S. José.

—:—

"VIVA A PAZ!", NO CARLOS GOMES — Victor Pujol e Affonso de Carvalho escreveram cincoenta (1) quadros para a sua revista. São pertinentes [illegible]

UM NOVO CAMPO DE ACÇÃO DE ACTIVIDADE FEMININA

A Escola de Enfermeiras D. Anna Nery do D. N. S. P. está matriculando novas alumnas

Até o dia 1 de março proximo estão abertas, na Escola de Enfermeiras D. Anna Nery do Departamento N. de Saude Publica, as matriculas para as candidatas ao novo curso de enfermeiras a iniciar-se em principios do mez p. futuro.

O curso é de dois annos e oito mezes, devendo as candidatas ser diplomadas por uma escola normal brasileira, ou ter certificado de exames preparatorios ou, então, provar ter instrucção secundaria equivalente.

As alumnas residem no grande edificio do ex-hotel Sete de Setembro, convenientemente adaptado, onde cada uma dispõe de um quarto, e recebem instrucção no Hospital Geral de Assistencia, para onde são transportadas em auto omnibus.

A instrucção e moradia nada custa a alumna que não tem de dispender a menor quantia, antes, ao fim dos primeiros quatro annos considerados como de experiencia, recebe, para as suas despezas pessoaes, cento e sessenta mil réis mensaes. Depois de diplomadas, de accordo com as suas especialidades, as enfermeiras encontram facil e bem remuneradas collocações na Saude Publica e daqui e dos Estados e nas casas de saude e hospitaes. Até agora, e ainda por algum tempo, a Saude Publica tem aproveitado para o seu serviço, com setecentos mil réis mensaes, todas as diplomadas pela Escola de Enfermeiras D. Anna Nery.

As nossas jovens patricias, não devem, pois, perder esta opportunidade para se dedicarem a tão util e humanitaria profissão, com que poderão prover farta e facilmente as suas necessidades e as de suas familias, apresentando-se, até o dia 1º de março á directoria da Escola de Enfermeiras no Hospital Geral de Assistencia (Rua Visconde de Itauna 175) das ?? ao meio dia (dias uteis) onde lhes serão fornecidas todas as instrucções a respeito.

Com a Saude Publica e a Prefeitura

Os moradores da rua General Roca não sabem mais para quem appellar no sentido de ser prohibido o despejo de lixo, animaes mortos e outras immundicies diariamente atiradas no terreno baldio ao lado da casa nº 223 daquella rua. Agora até as carroças da Limpesa Publica descarregam all detrictos de toda especie.

Será possivel que a Saude Publica e a Prefeitura não tomem uma providencia para pôr termo a tão revoltante abuso?

O presidente do Corinthians, de S. Paulo, esteve na Prefeitura

Esteve no gabinete do sr. Antonio Prado Junior, o sr. Ernesto Cassano, presidente do Sport Club Corinthians Paulista, que, pessoalmente, veiu a esta capital assegurar a s. ex. a adhesão da agremiação de que é representante, á Liga de Amadorismo de Football, de São Paulo.

Explicou o sr. Ernesto Cassano ao sr. Prado Junior que o conselho deliberativo, que é a maior força representantiva da sua instituição, sob o ponto de vista da influencia pessoal de seus componentes dentro da assembléa, approvou por acclamação aquella idéa.

Para que a mesma se torne completa, aguarda-se, apenas, o prazo legal fixado pelos estatutos do Sport Club Corinthians Paulista, para a realização da referida assembléa, que ratificará, provavelmente por unanimidade, o que já decidiu o conselho deliberativo.

O sr. Antonio Prado Junior agradeceu ao sr. Ernesto Cassano a adhesão do Sport Club Corinthians Paulista, declarando que espera da gloriosa agremiação todo o prestigio de que é capaz no trabalho de renovação do espirito do amadorismo do football paulista.

A entrevista do sr. Ernesto Cassano com o sr. Antonio Prado Junior teve o cunho da maior cordialidade.

Solicitando dispensa de juizes militares

O ministro solicitou a dispensa do coronel José Victoriano Aranha da Silva do Conselho, de Justiça para o qual foi sorteado, visto ter sido nomeado commandante da circumscripção militar, bem como do capitão Adhemar da Costa Mattos, por ter de effectuar matricula na Escola de Aperfeiçoamento de Officiaes.

A Guerra providencia sobre pagamentos

O ministro da Guerra providenciou sobre os seguintes pagamentos: [illegible]

O proximo trem de passeio para Friburgo

Pedem-nos da Leopoldina Railway informemos que, attendendo ás festas carnavalescas, o trem de passeio que desceria na segunda-feira, 28 do corrente, de Friburgo para Nictheroy sahirá ás 5 horas da tarde da quarta-feira, [illegible]

TRIANON

HOJE ás 8 e ás 10 horas HOJE

O colossal successo da temporada!

A revista da moda de Duque e Oscar Lopes, com musica de ASSIS PACHECO:

Vaes então, Luiz ?

Engraçados trabalhos de Brandão, Palmeirim, Edith e toda a Companhia!

O PASSARINHO DO MAL

Todas as noites delirantemente applaudido

Rir!!! Rir!!! Urr!!!

[illegible] BRANCA

PELO BEM QUE FAZ

Vale muito mais do que custa

Exija-o sempre authentico. (16482)

Lavoura e Criação

Notas destinadas á divulgação de assumptos de utilidade pratica para os agricultores e criadores

A PIASSAVA

Tratando da cultura dessa palmeira e da perspectiva da industria dessa planta no Estado da Bahia, o dr. Gregorio Bondar affirmou que a extracção da fibra da piassava em cada operação expõe as palmeiras ao risco da morte pelo mal trato evitavel como os entalhos no estirpe, e inevitavel com o corte das folhas.

Cada colheita da fibra, acarreta a morte de cerca de 5 por cento de palmeiras ou em outros termos, todo piassaval anniquilla-se por completo em 20 annos. Terá elle a possibilidade de se reconstituir com as palmeiras novas? Até agora parece haver um equilibrio, e mesmo progresso, na extracção da fibra.

Este progresso, porém, é devido principalmente á exploração de novas areas na matta onde ha piassava até agora não exploradas.

O futuro da industria piassaveira tem sua ameaça num outro facto: em breve a piassaveira não terá semente.

Na occasião da safra o piassaveiro frequentemente corta a inflorescencia nascente que lhe atrapalha a operação. Os cocos novos com amendoas molles são um bom condimento para a farinha secca, unico alimento que geralmente o piassavista leva comsigo. Em tres ceias um operario consomme tres e mais cachos de coquilho. Voltando para casa elle leva comsigo um cacho, como petisco, para a familia, e leva um outro para alimentar as gallinhas. O coco maduro tem seu comprador, para diversas industrias e para fabricação de oleos.

Actualmente, andando num piassaval é raro encontrar um bom cacho de coco verde, pois as inflorescencias ao nascerem, foram cortadas, e é muito raro encontrar um cacho de cocos maduros, pois os que escapam do facão quando novas, e floraram, foram cortadas quando estavam verdes e as amendoas molles.

O perigo, pelo futuro da industria de piassava, acha-se portanto, não somente na destruição das piassaveiras, mas principalmente na destruição das inflorescencias e dos cachos com cocos.

Já nas zonas velhas de piassava os resultados desta destruição das inflorescencias durante annos e annos, eliminou o coco da piassava do sólo.

As capoeiras crescidas onde antigamente existiam piassavaes como perto de Commandutuba e no rio Maruim, não contem actualmente piassaveiras. Pode-se derrubar estas capoeiras, pode-se-lhes tocar o fogo, do sólo, proprio para a piassaveira, não surge palmeira alguma. Um lavrador e negociante de piassava no rio Maruim informa que, a piassava cada anno torna-se mais escassa e actualmente da zona sae apenas um quarto da fibra que ainda ha poucos annos atrás a zona exportava.

O rico patrimonio nacional, que a natureza nos dotou, destróe-se pelo descuido criminoso e pouco a pouco desapparecerá uma das riquezas naturaes de que nós nos orgulhamos.

Pela importancia da piassaveira na economia de diversos municipios do sul e de todo o Estado da Bahia, a questão da piassava merece ser estudada, para elaborar medidas razoaveis e efficazes de defesa que garantem o futuro dessa industria do paiz.

60 RÉIS

É o custo maximo de cada litro do melhor formicida que existe!

Uma lata de FORMICIDA CONCENTRADO EM PÓ marca «MORTE A'S FORMIGAS»

dá para 100 litros de solução super-extra-fórte, infallivel na extincção de formigueiros.

1 lata pelo correio, 6$000

Dr. Olesen & C.ª

Rua S. Pedro, 115

Rio de Janeiro (16640)

TENTOU MATAR UM EMPREGADO DE CINEMA A TIROS DE REVOLVER

O criminoso foi preso em flagrante

Aproveitando o dia de domingo, apropriado para as diversões, Olympio Chaplin, de 34 annos de idade, morador á rua Quatro de Novembro nº. 91, na estação de Ramos, foi assistir a passagem de uma fita, que o cinema "Elegante", installado á rua Marquez de Sapucahy nº. 355, levava, em sua téla.

Quando apreciava o correr do film, Olympio foi interrompido pelo empregado do cinema, Manoel da Veiga Passos, que passando pela sua frente não o deixava ver o desenrolar do film, Olympio, não podendo se conter, protestou e começou a discutir com Passos, terminando pela ameaça de dar-lhe um tiro, sendo, então convidado a retirar-se.

Ao deixar o cinema e, já na porta da saida, Olympio virou-se para Passos, que o havia acompanhado e sacando de um revolver disparou um tiro contra o mesmo, que não foi attingido pelo projectil.

Nesse momento, Antonio José de Medeiros, tambem empregado na referida casa de diversões, procurou desarmar Olympio, que detonou novamente a arma, tendo chamuscado uma das mãos de Medeiros.

Talvez continuasse a scena com alguma consequencia má, se não fosse a intervenção do cabo nº. 68, da 4ª companhia do 1º batalhão da Policia Militar, Oliveira Paulo Figueredo, que prendeu em flagrante o criminoso, conduzindo-o para a delegacia do 9º districto, onde o commissario Paula Ferreira, o mandou autuar pelo delicto de tentativa de homicidio.

Está aberto inquerito sobre o facto.

O imposto de transporte

O ministro da Fazenda no requerimento em que The Royal Mail Steam Pachet Company consultava sobre o imposto de transporte proferiu o seguinte despacho: "Dirija-se á Recebedoria do Districto Federal".

THEATRO RECREIO

EMPREZA A. NEVES & CIA.

Grande Companhia de Revistas e féerie, da qual faz parte a archi-graciosa artista brasileira LIA BINATTI

PRESTES A CHEGAR...

Revista da victoria! | Revista incomparavel!

HOJE | A's 7 3|4 e 9 3|4 | HOJE

HOJE, dia do anniversario natalicio da estrella LIA BINATTI, que receberá, em scena aberta, uma grande manifestação de seus amigos e admiradores [illegible] "LIA QUE... LIA", expressamente composto para a artista.

NO PROXIMO DOMINGO DE CARNAVAL — GRANDIOSA MATINÉE INFANTIL [illegible] Marques Porto, Luiz Peixoto e René Cabral.

TODAS AS NOITES

Retumbante successo de representação do novo quadro

"Café da Mãe Joanna"

que deveria intitular-se — "Café da Grande Alegria".

Quadro «Prestes a Chegar» permittir subirá á scena a engraçadissima revista «O CRUZEIRO», dos irmãos Quintiliano

A melhor revista, no melhor theatro, pela melhor companhia

POLTRONAS 5$000

(B 17414)

PARIQUYNA

FORMULA DO EMINENTE SCIENTISTA DR. BARBOSA RODRIGUES

O Unico Remedio discutido na Academia de Medicina

CONTRA TODAS AS MOLESTIAS DO

FIGADO

CALCULOS — ICTERICIA — HEPATITES

CONGESTÕES HEPATICAS

ANGIOCHOLITES — MANCHAS DA PELLE

A Vida Social

NATALICIOS

DR. ESBERARD LEITE — Passou hontem o anniversario natalicio do dr. Mario Esberard Leite, distincto clinico no bairro de Botafogo. Cavalheiro muito querido, feito por esforço proprio, elevando-se dia a dia no conceito publico, pela sua reconhecida

competencia profissional, amor á sciencia e grande dedicação á sua vasta clinica, que augmenta sempre, ramificando-se a outros arrabaldes, teve o anniversariante, por esse motivo, o seu lar repleto de amigos, que lhe foram levar felicitações e votos de continua ventura.

— O sr. Adelino Teixeira, por motivo de seu anniversario, foi alvo de muitas demonstrações de estima. Em sua residencia o anniversariante foi prodigo e ingentilezas para com os muitos amigos que ali foram levar-lhe as demonstrações de estima.

— Transcorre hoje o anniversario natalicio da senhorita Zaira Azevedo, filha do casal Azevedo Lixa.

— Faz annos hoje o galante menino Soterval, filhinho do sr. Olavo Porto e de d. Soter Porto.

— Faz annos hoje a senhorita Olivia Augusta Pimentel Coelho, terceiranista da Escola Normal e filha do dr. Onesimo Coelho.

— Faz annos hoje a galante menina Creusa, filha do sr. Antonio Silveira, commissario em exercicio no 21º districto policial, e de sua esposa, d. Florinda Silveira.

NASCIMENTOS

O lar do sr. Luiz Nehrer e sua esposa, d. Georgette M. Nehrer, está enriquecido com o nascimento de um interessante menino que receberá o nome de Thales.

— O casal Tavares-Victor teve a gentileza de participar-nos o nascimento de sua filhinha Ysoeste, occorrido em Nictheroy, a 17 do corrente.

CASAMENTOS

Consorciaram-se sabbado, nesta capital, a senhorita Edith Ribeiro, filha do casal Soares Ribeiro, e o professor Raul M. Scandell. O acto civil, que teve logar na 4ª pretoria, foi paranymphado pelo dr. A. Soares Ribeiro, d. Rachel Marques e sr. Affonso M. Scandell, e o religioso, celebrado na matriz de Copacabana, pelos srs. Sylvio Soares Ribeiro e senhora e Alfredo M. Scandell.

Em sua residencia á Avenida Rainha Elisabeth n. 211, foi o novo casal muito cumprimentado, tendo sido servida aos parentes e convidados uma mesa de doces.

— Realiza-se amanhã, em Nictheroy, o enlace matrimonial da gentil senhorita Rosa Meirelles de Oliveira, com o sr. Antonio Ramos Bomfim, do nosso commercio.

O acto religioso, que será celebrado pelo sacerdote dr. Carlos Maria do Amaral, terá logar na egreja do Ingá, tendo como padrinhos, por parte da noiva, o general Azeredo Coutinho e esposa, d. Vicentina Dell Coutinho, e por parte do noivo o sr. Adamastor Gomes, do alto commercio, e senhorita Maria Meirelles de Oliveira, irmã da noiva.

O civil, que se effectuará no Registo Civil, á rua Maurity, será testemunhado pelos srs. Rogerio Thomasi e Castorino Cardoso.

— Realiza-se hoje o enlace matrimonial da senhorita Lygia Andrade, filha do industrial sr. Ayres Martins de Andrade, com o sr. Armando Castilho de Carvalho, do alto commercio desta praça.

Tanto o acto civil como o religioso, se effectuarão na residencia dos paes da noiva, á rua de Copacabana n. 995, ás 2 horas.

Os nubentes, depois do casamento, seguirão para Petropolis.

FESTAS

Por occasião da passagem do seu anniversario, que transcorreu domingo passado, o sr. Manoel Lebrão, foi alvo de expressivas homenagens, por parte de innumeros dos seus amigos, que se reuniram na sua residencia de verão, em Petropolis. Tambem os chefes e auxiliares das fabricas Colombo, que não puderam comparecer, se associaram á festiva data do conhecido industrial, enviando-lhe expressivos telegrammas. Das felicitações, participou tambem d. Elvira Lebrão, esposa do anniversariante, que tratou todos os seus hospedes com muita affabilidade e distincção.

CONFERENCIAS

O sr. Hans Joachim Wesemann, correspondente dos jornaes *Deutche Allgemeine Zeitung, Industrie u. Houdels Zeitung, Hamburger Fremdenblatt* e membro da Associação Internacional de Jornalistas acreditados junto á Liga das Nações vae realizar depois de amanhã, no edificio da Associação dos Empregados no Commercio, ás 9 horas da noite, uma conferencia sobre "Portugal Desconhecido", para dissertar sobre sua posição posição geographica, suas bellezas naturaes, sua arte e sua historia".

A essa conferencia devem comparecer os embaixadores de Portugal, do Japão, o ministro da Allemanha, o almirante Gago Coutinho, além de outros convidados especiaes.

AQUATICAS

A presente estação de aguas em Caxambú iniciou-se com extraordinario movimento, estando desde já a pitoresca cidade do sul de Minas repleta de "aquaticos", entre os quaes se notam pessoas de destaque, como congressistas, presidentes de Estados e capitalistas.

Além do grande numero de pessoas que ali já gozam as delicias do clima, ha enorme procura de aposentos do luxuoso Palace Hotel onde se hospedam actualmente as seguintes pessoas:

Joaquim Catramby e familia; Francisco Villasboas; sra. Gina Villasboas; Oscar Pedro dos Santos e senhora; dr. J. J. Fonseca Junior; coronel dr. Waldomiro Lima e familia; sra. Leonor de Azevedo e sobrinha; dr. F. Bevan Morley e familia; dr. Arulay e familia; sra. Olympia de Magalhães e filha; dr. Francisco Barbosa de Rezende e familia; dr. Pedro Dias de Carvalho e senhora; dr. Rufino Motta; viuva dr. Wernock Dickens e filha; dr. Cyro Marques de Souza e senhora; Orlando Cavalcanti; dr. Monteiro Salles e familia; Marques Luiz Campos e senhora; mme. Castro e filha; sra. Margarida Haner e filho; sr. Rodolpho Jorge Mones Cazon, consul argentino e familia; comm. Francisco Januzzi e senhora; d. Elvira Mattos Guimarães e filha, sendo esperados mais as seguintes: presidente Antonio Carlos e familia; Otto Prazeres e senhora; dr. L. V. de Azevedo e familia; sra. Elvira Teixeira e familia; Manoel Luiz da Silva e familia; Alexandre Bayma e senhora; Bernardo Barbosa e familia; senador Miguel de Carvalho, senhora e sobrinhos; Jayme Mesquita e familia; dr. Nelson Pinto e familia; Plinio Ribeiro da Silva e familia; dr. Julio Ribeiro da Silva e familia; dr. Jorge Dodsworth e familia; dr. Aarão Reis Filho e irmã; Alvaro Guimarães Bastos e familia; dr. Pedro de Lima Guimarães; cmt. Armando Burlamaqui e familia; dr. João Cintra e familia; dr. Samuel de Toledo e familia; Marcello de Campos e senhora; ministro Marques Coutinho e filho; dr. Alvaro de Castro Neves e familia.

RECEPÇÕES

Commemorando a passagem do seu anniversario natalicio, a senhorita Maria Neves de Castro, escriptora [illegible] e correspondente de diversos jornaes americanos, offereceu em sua residencia uma elegante recepção.

HOMENAGEM

Na assembléa geral, realizada sabbado, á noite, no Centro dos Mercadores Livres, por proposta do thesoureiro, sr. Amadeu Guimarães, foi concedido o titulo de presidente de honra, daquella sociedade, ao dr. Ignacio Raposo, por serviços prestados á mesma em 1926.

FALLECIMENTOS

Soffreu uma grande perda o commercio desta praça com o fallecimento do commendador Alberto Rodrigues, antigo proprietario da Chapelaria Alberto. O trespasse occorreu ante-hontem, tendo sido o seu enterramento effectuado no cemiterio de S. João Baptista, hontem, ás 9 horas da manhã. O morto era viuvo e deixa duas filhas: sra. Felichina Machado, esposa do sr. Alvaro Machado, negociante nesta praça, e sra. Irene Simões, casada com o sr. Silvestre José Simões, socio da Casa Imperial. Viam-se sobre o feretro do commendador Alberto Rodrigues innumeras corôas.

— Em sua residencia, á rua São Francisco Xavier n. 379, falleceu repentinamente, hontem, o capitão do exercito Ricardo Gaetner.

— Falleceu hontem, ás 3 horas da tarde, d. Almerinda Vianna Vourelle, esposa do sr. Lucio Augusto Vourelle, guarda-livros desta praça, e irmã do dr. Vianna da Silva, engenheiro da Prefeitura. O enterro sairá hoje, ás 4 horas, da rua Santa Christina n. 179.

MISSAS

Realizaram-se hontem, ás 10 1|2, na egreja da Candelaria, as missas de setimo dia em memoria do ministro André Cavalcanti, presidente do Supremo Tribunal Federal, e mandadas rezar pela familia do extincto, no altar-mór, e pelo Supremo Tribunal Federal e um grupo de amigos, respectivamente, nos altares do SS. Sacramento e de Nossa Senhora das Dôres. As cerimonias foram officiadas pelos conegos dr. Olympio de Castro, dr. Francisco de Almeida e padre Ramiro de Moraes.

— Será rezada amanhã, no altar-mór da egreja de S. Francisco de Paula, a missa de setimo dia em suffragio da alma do pranteado joven Jorge Rebello, funccionario do Banco Real do Canadá, victima, ha dias, de violento desastre de auto-omnibus na rua Maria e Barros.

Pedido de reconsideração de um acto do Tribunal de Contas

O ministro da Fazenda solicitou no Tribunal de Contas reconsideração do acto que recusou registro ao pagamento de 865$000 á Companhia Telephonica Brasileira de assignaturas de apparelhos telephonicos installados em proveito daquelle Ministerio, no anno de 1926.

Vae ser eleita a nova directoria da A. E. no Commercio

Na forma prescripta pelo estatuto, estão convocados os membros da assembléa deliberativa da Associação dos Empregados no Commercio do Rio de Janeiro para a reunião ordinaria, a realizar-se hoje, ás 8 horas, e na qual se procederá a eleição da directoria para o novo exercicio administrativo.

Dada a importancia da ordem do dia dessa reunião, e o interesse que naturalmente está despertando, haverá, por certo, grande concorrencia de membros.

Transferencia de um tenente do Exercito

Foi transferido do 8º regimento de artilharia para o grupo aquartelado na fortaleza de Santa Cruz, o 1º tenente João da Costa Graça Junior.

A tomada de contas relativa ao porto de Nictheroy

O inspector de Portos pediu ao director do Thesouro Nacional a designação do funccionario que deverá acompanhar a tomada de contas ao Estado do Rio de Janeiro, concessionario das obras do porto de Nictheroy e relativa ao 2º semestre de 1926.

CINE MEYER

HOJE

Um film de DAVID GRIFFITH com RICHARDS BARTHELMESS

A FLOR DE AMOR

7 actos sublimes

JACK HOLT em A MONTANHA ENCANTADA

7 actos de aventuras

Amanhã: O MANDA CHUVA

(B 17403)

Cine Modelo

Rua 24 de Maio 287

Estação do Riachuelo

HOJE — Grandioso — HOJE programma

Os Milhões de Polly com BEBE DANIELS

MARAVILHAS DO MAR

Actualidades da FOX-JORNAL

MARY E MARIOLLA

Engraçadissima comedia em 2 actos

COPACABANA CASINO-THEATRO

TODOS OS DIAS UM FILM NOVO

HOJE Terça-feira HOJE

Na téla, ás 21 1|2 horas: O BEIJO DA MEIA NOITE (Fox-Film)

POLTRONAS, 2$000 | CAMAROTES, 10$000

Diner e Souper dansants todas as noites

Aos sabbados só é permittida a entrada no restaurante de smoking ou casaca e ás pessoas que tiverem mesas reservadas.

Aos domingos e feriados haverá "matinée" ás 3 horas da tarde e Aperitif-dansant das 17 ás 19 horas.

— TERÇA-FEIRA DE CARNAVAL, O CASINO NÃO FUNCCIONARA'. —(B. 15925)

ASSYRIO

O mais concorrido dancing do Rio

SABBADO, DOMINGO, SEGUNDA e TERÇA-FEIRA de

CARNAVAL

4

Retumbantes bailes á phantasia

— ORCHESTRAS —

JAZZ e TANGO

RESERVAM-SE MESAS

DIA 25

Baile dos Artistas

(85)

IDEAL

HOJE

RAYMOND GRAFFITH em

Nupcias trocadas

Hilariante producção da PARAMOUNT

Ouro e maldição

Sensacional producção da METRO-GOLDWYN

(B 16918)

THEATRO CARLOS GOMES

Companhia Margarida Max

HOJE | ULTIMOS DIAS | HOJE

Recitas dedicadas ao glorioso Club dos Democraticos

A's 7 3|4 — da revista carnavalesca — A's 9 3|4

BRAÇO DE CERA

(AI, SEU MÉ!)

EXITO! — EXITO!

AMANHÃ | AMANHÃ

Recitas dedicadas ao CLUB dos TENENTES do DIABO

DIA 4 VIVA A PAZ! DIA 4

Super revista de Affonso de Carvalho e Victor Pujol, musica do maestro Rada

ACADEMIAS & ESCOLAS

Escola Nacional de Bellas Artes

De accordo com o edital que está sendo publicado no "Diario Official", acham-se abertas, na secretaria da Escola, até o dia 4 de março proximo, as inscripções aos exames de admissão, segunda época, complementares e para admissão de alumnos livres nas aulas praticas.

Tendo a directoria da Escola, deliberado não exigir exame especial para admissão de alumnos livres nas aulas de desenho-figurado, os srs. candidatos á alludida materia, são obrigados, além do requerimento pedindo inscripção, a apresentar os seguintes documentos: certidão de idade, provando ter, no minimo, 12 annos de idade; attestado de idoneidade e o certificado de vaccina.

Escola Normal de Artes e Officios Wenceslão Braz

Estão abertas na secretaria da Escola Wenceslau Braz, até o dia 28 do corrente mez, das 11 ás 16 horas, as inscripções para os exames de admissão ao 1º anno.

De accôrdo com o art. 39 do regimento interno, a inscripção será feita mediante requerimento do candidato, assistido, se fôr menor, por seu representante legal.

O requerimento será instruido com os seguintes documentos:

a) certidão de idade ou documento legal que a substitua, provando ter o candidato 12 annos no minimo;

b) attestado de não soffrer de molestia infecto-contagiosa;

c) attestado de vaccina.

De conformidade com o artigo 40 do mesmo regimento, os exames de admissão constarão de duas provas escriptas, uma graphica e outra oral.

Na secretaria da Escola se proporcionarão quaesquer outras informações.

Um protesto do director da Escola de Direito do Recife

O director geral do Departamento Nacional do Ensino recebeu o seguinte telegramma do director da Faculdade de Direito do Recife:

"Tendo imprensa aqui publicado telegrammas vindos dahi em que se commenta Faculdade Recife não ter até agora recebido matriculas estudantes quinto anno, venho perante v. ex. protestar inverdade, porquanto estão matriculados trinta e nove alumnos dentro do prazo marcado edital. Aulas funccionando maxima regularidade desde dia oito janeiro. Rogo v. ex. fineza dar publicidade afim desfazer má impressão noticia insidiosa. Saudações cordiaes."

Gymnasio de S. Bento

Realizam-se no dia 25 do corrente, sexta-feira, ás 8 horas da manhã, no Gymnasio de São Bento, as provas escriptas officiaes de exame de admissão ao primeiro anno gymnasial, devendo comparecer, áquella hora, todos os candidatos inscriptos.

Academia de Commercio

CURSO DIURNO

Exame de admissão e curso Preparatorio — escriptade Portuguez, á 1 hora (2ª. chamada).

Exames de 2ª. época do Curso Geral — 1º. anno — Oraes — Portuguez: Achilles de Moraes Cordeiro, Acyr Vereza Bucker, Annibal Capella de Almeida, Antonio Ferreira de Almeida e Bertha Stein; Francez: Elisa Glichlich, Plinio Quandt de Oliveira, Raul Zelaya Alonso, Sara Cherman, Walfrido Neves, Achilles de Moraes Cordeiro, Acyr Vereza Bucker, Annibal Capella de Almeida e Bertha Stein; Inglez: Walfrido Neves, Achilles de Moraes Cordeiro, Acyr Vereza Bucker, Alistes Mattos, Annibal Capella de Almeida, Antonio Ferreira de Almeida, Archimedes Ferreira de Omena, Bertha Stein e Carlos Evaristo de Oliveira; ás 3 horas — Portuguez: Claudionor de Menezes Amorim, Dionysio Augusto Teixeira, Elysio Lacerda Lyra da Silva, Hilda de Jesus e Joaquim Ramos Fróes Cruz; Francez: Claudionor de Menezes Amorim, Dionysio Augusto Teixeira, Elysio Lacerda Lyra da Silva, Henedina de Barros Caldino e Joaquim Ramos Fróes Crux; Inglez: Clara Goldberg, Claudionor de Menezes Amorim, Dionysio Augusto Teixeira, Elysio Lacerda Lyra e Silva, Fernando Amoedo Ipiná, Hadyr Machado Mesquita, Helio Cezimbra de Oliveira, Henedina de Barros Caldino, Heraldo Ferreira e Joaquim Ramos Fróes Cruz; Geographia: Alberto José Hopf, Alfredo de Souza Costa, Arthur Brigida de Carvalho, Carlos Evaristo de Oliveira, José Ferreira Sampaio; Julio Cesar Barbosa Penna Filho, Luiza Griffini Lima, Luiza de Stefano, Maria Feijó Oliveira e Marina Ribeiro osta; Contabilidade: Decio de Queiroz Mattosi, Carlos Benitez y Serratosa, José Pires Netto, Luiza Griffini Lima e Marina Ribeiro Costa. 3º. anno, á 1 hora, escripta de Contabilidade Mercantil.

CURSO NOCTURNO

Exames de admissão e do Curso Preparatorio — escripta de Instrucção Moral e Civica, ás 8 horas (2ª. chamada).

Exames de 2ª. época do Curso Geral — 1º. anno —escriptas de Inglez, ás 7 horas; Arithmetica, ás 7 horas; Geographia ás 8 horas, todas de 2ª. chamada. Oraes, ás 8 horas, de Instrucção Moral e Civica: Alfredo Ribeiro de Souza, Augusto Roubaud Junior, David Isaac Bloemfield, Dermeval de Freitas, Fausto Faustino Paranhos, Francisco Caruso, Moacyr Roubaud e Nourival da Silveira Carneiro; Arithmetica: Alfredo Ribeiro de Souza, Dermeval de Freitas, Francisco Caruso, Maria Eva Alvares da Cunha e Messias Santiago; Contabilidade: Abel Pinheiro, Alfredo Ribeiro de Souza, Antonio Fernandes Pinheiro Filho, Augusto Roubaud Junior, David Isaac Bloemfield, Dermeval de Freitas, Maria Eva Alvares da Cunha, Messias Sntiago e Moacyr Roubaud.

2º. anno — escripta de Algebra, ás 8 e meia horas, 3º. anno, — escripta de Algebra, ás 8 e meia horas.

As provas oraes dos exames do 2º anno (diurno e nocturno) serão iniciadas na proxima quarta-feira.

Faculdade de Direito da Universidade do Rio de Janeiro

Terminam no dia 25 do corrente as inscripções para os exames de segunda época. Os exames de segunda época iniciam-se a 3 de março, terminando improroguvelmente á 15 do mesmo mez.

As inscripções para os exames vestibulares de março são de 5 a 15 do mesmo mez. O exame vestibular consta de provas escriptas e oraes, que versarão sobre literatura, especialmente do Brasil, historia universal e do Brasil e philosophia (artigo 318 do corrente numero 16.782A, de 13 de janeiro de 1925). O candidato a exame vestibular deverá apresentar os seguintes documentos: certidão de edade, carteira de identidade, attestado de vaccinação, certificado de approvação final nas matrias do 5º anno do curso secundario passado pelo Collegio Pedro II, pelos institutos congeneres equiparados, ou pelos que hajam obtido juntas de exames ou certificados de exames de preparatorios de portuguez, fancez, inglez ou allemão, latim, arithmetica, algebra, geographia, chorographia e elementos de cosmographia, Historia do Brasil, Historia Universal, physica e chimica e Historia Natural.

Faculdade de Medicina

E' convidado a comparecer na secretaria com urgencia o alumno do 3º anno Oswaldo de Carvalho Pinto.

Externato do Collegio Pedro II

Terminará no proximo dia 25 do corrente, o prazo para requerer inscripções para os exame sda segunda época do curso Gymnasial e Preparatorios. No dia immediato, 26, ás 13 horas encerrar-se-ha o prazo para recebimento das instrucções ao exame de admissão ao primeiro anno do Collegio.

ESCOLA PRATICA DE APRENDIZES "DR. SILVA FREIRE" DAS OFFICINAS DO ENGENHO DE DENTRO. — Serão chaados hoje, 22, ao posto medico da Locomoção afim de serem inspeccionados, os seguintes candidatos, ás 7 horas da manhã:

João Guimarães, Octacilio Alexandre Ribeiro, Orlando de Oliveira Bustamante, Ikerpe Ferreira dos Santos, Braulio Fernandes de Amorim, Jahyr de Araujo Silva, Alberto Machado Rangel, Francisco de Magalhães Barros, Julio Baptista e Alvaro Roza Barreto.

Escola Normal de Nictheroy

EXAME DE ADMISSÃO

A segunda prova escripta, realizada ante-hontem

Compareceram os 102 candidatos constantes da chamada, sendo sorteado o ponto n. 2, dentre os organizados pela commissão examinadora, assim redigido:

PORTUGUEZ

Carta, dizendo como passou o Natal; falar da visita que fez a um presepe e descrevel-o. Tratamento: 2ª pessoa do singular.

GEOGRAPHIA E CHOROGRAPHIA

a) Lagos da America;

b) Esboço cartographico do Estado do Rio, assignalando os principaes rios e municipios fluviaes;

c) Descripção dos principaes accidentes, assignalados no esboço cartographico.

Chamada para segunda-feira

Segunda-feira, ás 11 horas da manhã, será dado o ponto para o terceiro e ultimo exame escripto de admissão, relativo ás disciplinas arithmetica e historia do Brasil.

Portarias

Em portaria n. 126, de hontem, foi substituido na commissão examinadora da prova escripta de admissão a professora d. Emerita Rodrigues pela cathedratica da Escola Modelo, professora d. Altina Baglioni Martins.

Portaria n. 127, de 19-2-1927: "Tendo as normalistas, em sessão extraordinaria, sob minha presidencia, deliberado sobre as condições do uniforme escolar, cujos primeiros modelos foram já expostos, declaro, para conhecimento dos interessados, que considero *obrigatorio o uso do referido uniforme*, que traduz uma aspiração só agora positivada por consultar o desejo de quantos frequentam esta Escola Normal.

Registe-se a presente, tirando-se de seu conteúdo uma copia que deverá ser affixada na portaria para conhecimento das senhoras alumnas."

(a) *Armando Gonçalves*, director.

Bibliotheca Aydano de Almeida

Recebeu a Bibliotheca Aydano de Almeida as seguintes obras:

a) "Japonezes no Japão e no Brasil", pelo professor Bruno Lobo;

b) "Immigração", pela Sociedade Nacional de Agricultura.

Um soldado do Exercito aggrediu um caixeiro de botequim

O soldado do 1º Regimento de Artilharia Pesada, conhecido pelo vulgo de "Bahiano", aggrediu, no interior do botequim da rua Pereira Franco nº. 69, o caixeiro do alludido estabelecimento, Plinio Feliciano dos Santos, de 36 annos de idade e não contente em tel-o aggredido, ainda bateu com a cabeça de Plinio, na calçada da rua, ferindo-o.

Um soldado de policia prendeu o aggressor e quando o conduzia para a delegacia do 9º districto, em caminho, um grupo de praças do exercito, tirou-lhe o preso, dando-lhe a liberdade.

O ferido foi até aquella delegacia, onde apresentou queixa no commissario Paula Ferreira, que o fez medicar na Assistencia.

Sobre o facto já foi aberto inquerito.

Vão cursar a Escola de Estado Maior

Foram postos á disposição do chefe do Estado-maior do Exercito para effectuar matricula no corrente anno, na escola de Estado maior, o capitão Joaquim Justino Alves Bastos, e os primeiros tenentes Alcibiades Tamoyo da Silva, Sady Folch, João Pumero Bley, Amilio Maurell Filho e Celso Pedra Filho.

Os serviços do Patrimonio Municipal a cargo da secção Hollerith

A' secção Hollerith, que já tinha ao seu cargo os serviços da Directoria da Fazenda e do Almoxarifado municipaes, bem como do Montepio, foram hontem entregues os da Directoria do Patrimonio, confirmando-se, dest'arte, as nossas noticias referentes ao estado em que se achava tal repartição.

Por causa da imprudencia, ia perdendo a vida

O serralheiro Olegario Teixeira de Carvalho, ia, hontem pagando com a vida a sua imprudencia.

Na estação do Meyer, pretendeu tomar um trem em movimento como muita gente, grande parte daquel tem sido mal succedida. Perdendo o equilibrio, caiu, fracturando a clavicula.

Chamada a Assistencia, uma ambulancia que não se fez demorar o removeu para o Posto do Meyer, ali recebendo os soccorros de que carecia, recolhendo-se depois á sua residencia á rua da Estação n. 80, em Olaria.

Por causa de uma gallinha

Uma innocente gallinha foi a causa de tudo.

Discutindo a sua posse os dois homens se empenharam em forte luta e por fim, lançando mão de um páo, um delles, Antonio Loureiro, residente á rua Pedro Americo n. 307, quebrou a cabeça do outro o José Ferreira.

O aggressor foi preso e o aggredido medicado na Assistencia.

Carnaval 1927

Usem somente o lança-perfume

Rodo-Metallico

de odor finissimo

INQUEBRAVEL

Inoffensivo á vista e á pelle

Arte-Luxo

Segurança

(47421)

SEM FIO

AS IRRADIAÇÕES DE HOJE

Radio Club
(Onda 320 metros)

De 1 á 1,30 — Boletim commercial e noticioso da manhã, com a abertura e encerramento das Bolsas commerciaes e noticias dos jornaes da manhã.

De 1,30 ás 2 horas — Discos seleccionados.

Das 4 ás 5 horas — Discos de musicas de dansa, e nos intervallos musicas variadas do Cinema Central.

Das 5 ás 5,30 — Boletim noticioso da tarde com noticias dos jornaes vespertinos.

Das 7 ás 8,40 — Orchestra do Hotel Avenida, regida pelo maestro Enrique Sanches — Discos seleccionados e notas de interesse geral.

Das 8,40 ás 8,55 — Boletim commercial, com o movimento geral das Bolsas durante o dia.

Das 8,55 ás 9 horas — Intervallo para recepção dos signaes horarios de SPY.

Das 9,05 ás 9,20 — Palestra pelo professor Antenor Nascentes, sobre o thema: A Eneida, (2ª parte).

Das 9,20 em deante — Concerto vocal e instrumental, com o concurso das sopranos Elzy Alvarenga e Olga Clemente Pinto, do tenor Joseph Racalbuto, do sr. Lupercio Garcia e da orchestra do Radio Club do Brasil, sob a direcção do maestro Affonso Ungerer.

O programma deste concerto consta de duas partes, que são: 1ª parte — 1 — Cimaroza: Symphonia "Gli orazi e curiazi" — Pela orchestra do Radio Club do Brasil. 2 — Canto pela soprano senhorita Elzy Alvarenga. 3 — Walfrido Souto Maior: "A natureza nua" — Pelo sr. Lupercio Garcia. 4 — Canto pela soprano senhorita Olga Clemente Pinto. 5 — Rubinstein: "Barcarolle" — Pela orchestra do Radio Club do Brasil. 6 — Verdi: "Trovador" (duetto: meio-soprano e tenor) "Ai nostri monte" — Olga Clemente Pinto e Joseph Racalbuto. 7 — Tosti: "Ideali" — Pelo tenor Joseph Racalbuto. 8 — Schubert: "Serenata" — Pela orchestra do Radio Club do Brasil.

No intervallo da primeira para a segunda parte, o sr. Lupercio Garcia, dirá o conto "D. Jovita e o seu alazão".

2ª parte — 9 — Giordano: Phantasia da opera "Fedora" — Pela orchestra do Radio Club do Brasil. 10 — Canto pela soprano senhorita Elzy Alvarenga. 11 — Antonio Thomaz: "Ouvindo os meus canarios" — Pelo sr. Lupercio Garcia. 12 — Verdi: "Luiza Muller". Quando le sere al placido — Pelo tenor Joseph Racalbuto. 13 — Henzer: "No lago maior" — Pela orchestra do Radio Club do Brasil: 14 — Pennino: Pecché (canção napolitana) — Pelo tenor Joseph Racalbuto. 15 — Potpourri de operetas — Pela orchestra do Radio Club do Brasil.

—X—

Por que não vos alistaes no quadro social da Radio Sociedade e do Radio Club do Brasil? Ellas carecem do vosso auxilio no afan louvavel de diffundir a radiocultura entre o povo brasileiro.

Radio Sociedade
(Onda 400 metros)

A's 12 horas — Hora certa.

A's 12 horas e 1 minuto — Jornal do Meio-Dia e Supplemento musical.

A's 5 horas — Hora certa.

A's 5 e 1 minuto — Musica do studio da Radio Sociedade.

A's 5,45 — Quarto de hora infantil.

A's 6 horas—Jornal da Tarde (Serviço de informações commerciaes especialmente para o interior do paiz.

A-s 7 horas — Hora certa.

A's 7 horas e 1 minuto — Jornal da Noite.

A's 7,15 — Discos e orchestra do Casino Beira-Mar, sob a regencia do maestro Bernabé.

A's 9 horas — Programma de musica popular brasileira. Gastão Formenti e professora Zaira de Oliveira, em canções. Rogerio Guimarães e Lourival Montenegro, ao violão.

—X—

A radiotelephonia, para seu amplo desenvolvimento, precisa de vossa cooperação. Inscrevei-vos no quadro social do Radio Club e da Radio Sociedade, o quanto antes.

Mayrink Veiga
(Onda 260 metros)

A Radio Sociedade Mayrink Veiga, irradiará, hoje, terça-feira das 8 1/2 da noite em deante, o seguinte programma:

1) Sólos de violão pelo sr. Mozart Bicalho.

2) a) A casa branca da serra; b) Mulher traidora. Canto — Sr. Ferreira da Silva.

3) Sólo de violão pelo sr. Mozart Bicalho.

4) a) Luar do sertão; b) Ave Maria; c) Missa de amor. Canto — Sr. Ferreira da Silva.

5) Sólo de violão pelo sr. Mozart Bicalho.

6) Desafio pelos srs. Mozart Bicalho e Ferreira da Silva.

7) a) Os que sonham; b) Nha Moça; c) Nha Djuca. Canto — Sr. Ferreira da Silva.

8) Sólo de violão pelo sr. Mozart Bicalho.

9) a) Olhos de velludo; b) Stella; c) Ideal desfeito. Canto — Sr. Ferreira da Silva.

-0) Desafio entre os srs. Mozart Bicalho e Ferreira da Silva.

UM AVISO DE INTERESSE

As sédes das duas grandes corporações de radio nesta capital, são as seguintes:

Radio Sociedade: Pavilhão da Tcheco-Slovaquia, da antiga exposição do centenario á Avenida das Nações. Telephone: Central 2074.

Radio Club: Edificio do Lyceu de Artes e Officios, á rua Bethencourt Silva. Telephones. Central 239 e official.

Tanto uma como outra admittem socios mediante a mensalidade de admissão podem ser feitos mesmo pelos telephones indicados.

Recenseamento Escolar

A Commissão Central do Recenseamento Escolar continua funccionando activamente sob a direcção do professor Sud Mennucci, na Escola Deodoro, das 9 ás 17 horas.

A séde da commissão tem chegado numerosas adhesões inclusive de professores que se acham fóra, em goso de férias, e que se declaram promptos para desempenhar as funcções que lhe forem distribuidas no recenseamento.

Já se concluiu a confecção dos mappas geraes, e dos mappas parciaes de cada districto a ser recenseado.

Igualmente estão promptos todos os impressos necessarios, representando tudo isso o esforço da commissão.

Diariamente na Escola Deodoro, das 9 ás 17 horas, serão prestadas todas as informações precisas a quem as solicitar.

Graças ao prestigio do Aereo Club Brasileiro, a Aviação Nacional irá tambem prestar o seu concurso valioso a esse certamen patriotico.

Uma esquadrilha de aeroplanos militares voará sobre o littoral e os pontos da cidade menos inaccessiveis aos jornaes, distribuindo 100 mil prospectos concitando o povo a prestar todos os esclarecimentos pedidos pelos recenseadores que os forem procurar.

O dr. Fernando Azevedo director da Instrucção pretende entender-se com os proprietarios de cinemas para que os mesmos, a exemplo do que vem fazendo a Radio Sociedade Brasileira, façam exibir, nos intervallos, conselhos que sirvam de propaganda ao ecenseamento Escolar.

O serviço de recenseamento Escolar será dirigido, no local pelos seguintes chefes de districtos:

16 chefes de districtos urbanos: — 1 — Candelaria e São José — dr. Diniz Junior; 2 — Santa Rita e Sacramento — dr. Mendes Vianna; 3 — Sant'Anna e Santo Antonio — dr. Virgilio Varzea; 4 — Gamboa — dr. Baptista Pereira; 5 — Santa Thereza — dr. Caldas Brito; 6 — Espirito Santo — dr. Costa Senna; 7 Gloria — dr. Arthur Maggioli; 8 — Lagoa — dr. Chermont de Brito; 9 — Copacabana — dr. Domingos Magarinos; 10 — São Christovão — dr. Paulo Maranhão; 11 — Engenho Velho — dr. Custodio Nunes; 12 —Engenho Novo — dr Cesario Alvim; 13 — Andarahy — dr. Cirne Lima; 14 — Meyer — dr. Arthur Joviniano; 15 Gavea — dr. Solano da Cunha; 16 — Tijuca — dr. Antonio Cicero.

7 chefes de districtos ruraes e insulares: — Inhau'ma — dr. Venerando da Graça; Irajá — dr. Aguiar Moreira; Jacarépaguá — dr. Carlos Ayres; Campo Grande — dr. Durval Pinho; Santa Cruz — dr. Deodato de Moraes; Guaratiba — professora Maria Loreto; Ilhas — dr. Sacundino Ribeiro.

Os dois Fernandos lutaram e um ficou ferido

Fernando da Silva e Fernando de tal, residentes á rua do Proposito numero 57, encontraram-se hontem, na casa numero 17 da rua Leoncio Albuquerque e depois de pequena discussão, travaram lucta corporal, da qual saiu ferido no rosto um dos Fernandos, ao passo que o outro sorrateiramente evadiu-se.

A policia do 11º districto tomou conhecimento do facto e apurou que o ferido foi Fernando da Silva.

QUEIXA DE AGGRESSÃO

Fomos hontem a noite, procurados por Edmundo Coutinho de Araujo, de 21 annos de edade, morador á ladeira do Vallão numero 31, que queixou-se de uma aggressão que acabava de soffrer, por parte de tres individuos desconhecidos, de estatura regular, sendo dois côr parda e um branco, que além de o empurrarem, rasgaram-lhe a camisa que vestia, conforme tivemos occasião de verificar. Edmundo conseguiu, com difficuldade, desvencilhar-se dos tres individuos e procurou logo, alguem da policia para pedir providencias.

Encoutrou um pouco adeante tres soldados pertencentes ao 5º batalhão da policia Militar, a quem solicitou auxilio, narrando o facto, mas nenhum delles o quiz attender, allegando que iam a serviço e precisavam tomar um bonde. Por isso, resolveu vir até a nossa redacção, afim de ser dada qualquer providencia sobre o caso, que chegaria ao conhecimento das autoridades competentes.

Deixou a Imbiribeira

Foi exonerado o 1º tenente reformado Plinio Gravatá de encarregado do paiol de polvora de Imbiribeira, a pedido.

Nomeações de inspectores militares

Foram nomeados o coronel medico dr. Francisco Antonio Antunes, para inspeccionar o serviço de saude nas regiões do sul, excepto a 3ª, e o capitão Adriano Saldanha Mazza, inspector do tiro e instrucção militar da 5ª região militar.

O ministro da Guerra vae presidir o concurso de radiotelegraphia

Ao capitão Antonio Caetano da Silva Lima, foi permittido tomar parte na commissão organizadora do concurso de 1927, para a concessão do premio — Medalha Cruzeiro do Sul — a ser conferido annualmente ao melhor radiotelegraphista brasileiro, instituido pela directoria do curso auxiliar de radiotelegraphia.

O sr. ministro acceitou o convite que lhe fôra feito para presidir o mesmo concurso.

Secção Automobilistica

A CONSERVAÇÃO DA PARTE ENVERNIZADA DOS CARROS

Nos ultimos annos têm apparecido no mercado uma consideravel quantidade de preparados destinados a permittir ao automobilista que defenda o immaculado brilho original das partes envernizadas ou esmaltadas dos seus carros e evitar que advenha esse aspecto apagado e feio que invariavelmente sobrevem, depois que se fez algum uso do automovel, apezar de quanta protecção lhe preste o verniz.

Empregado com moderação, qualquer destes preparados ja se trate de um simples polimento ou de um especifico patenteado, resultará de summa utilidade até que o motor se encontre bem quente.

Não podemos deixar de admittir que alguns especificos apparecidos ultimamente sejam muito bons para manter em bom estado a pintura e o esmalte, mas ao empregal-os ha que evitar incorrer em todo o enthusiasmo que possa degenerar em excesso

O polimento exagerado é quasi tão máo como a falta delle, e em vez de proteger o verniz contra a chuva e o barro, faz com que o effeito deste seja mais pronunciado e visivel.

A verdadeira regra que se ha de ter em conta, em todas as operações desta especie, é, que se proteja a pintura ou o esmalte antes que haja evidente necessidade de fazel-o.

Começar o processo, depois que a capota — a parte que resulta sempre mais affectada — se encontre manchada pela chuva e pelo lodo é principiar tardia e quasi inutilmente. Deve ser feita a applicação destes cuidados antes que tenha sido produzido algum damno e quasi tão importante como isto é regular o enthusiasmo com discreção.

A medida correcta em que se devem empregar os polimentos é applicar sómente a quantidade minima para fazer um trabalho perfeito.

Uma delgada capa de cera — a cera é sempre a base dos processos — se estende e "entra no verniz com mais facilidade que uma capa espessa, o que possivelmente obedece a alguma acção chimica desenvolvida pelo calor, mas, em todo o caso, demonstravel em seus effeitos.

Aconselha-se ás vezes, aos proprietarios de automoveis a empregar determinado regenerador ou preparações preservadoras, uma vez por semana, e é mais que provavel que seriam muito mais efficazes applicadas só uma vez por mez.

O conveniente e aconselhavel é polir a superficie protegida com um panno leve ou com uma camurça.

Invariavelmente se ouvem bons informes desinteressados sobre preparados que são de applicação cara e é certo que, em muita parte pelo preço quasi prohibitivo, são applicados com mais cuidado e mais parcamente pelos automobilistas, tratando de supprir a sua applicação mediante um tratamento posterior egualmente cuidadoso.

A velha receita magica que consistia num pouco dagua com umas gotas de parafina, perdeu o seu antigo prestigio. Por outro lado, o sabão está condemnado e a gazolina é tão destruidora quanto a soda caustica.

Diz-se tambem que os preparados que contêm a cellulose, tão em voga actualmente na America do Norte, dão aos carros um aspecto immune a todas as fórmas de descuido e máo trato.

Admitte-se que nos carros com acabamento de cellulose podem ser mantidas as boas condições com mais facilidade, porque a sua superficie é mais dura que a do verniz secco ao ar, mas é indubitavel que terão que se deteriorar se não se lhes prestar os cuidados necessarios com o emprego prudente de protectores e limpadores.

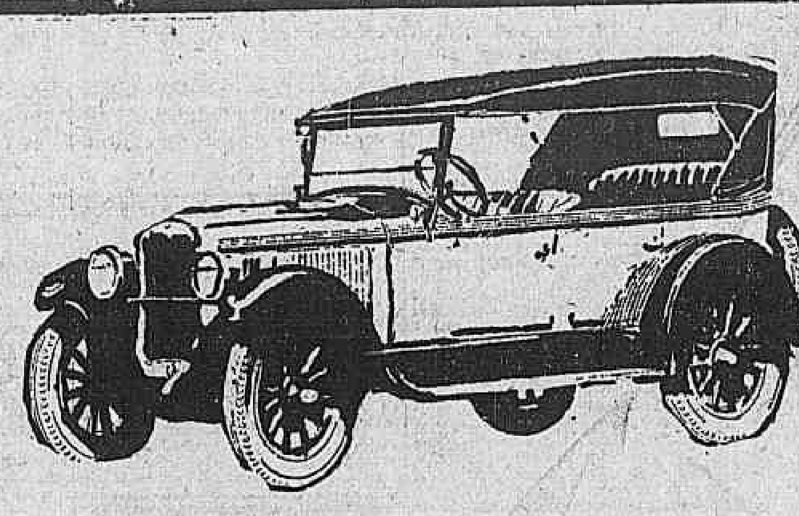

OLDSMOBILE SIX

Lubrificaçao perfeita

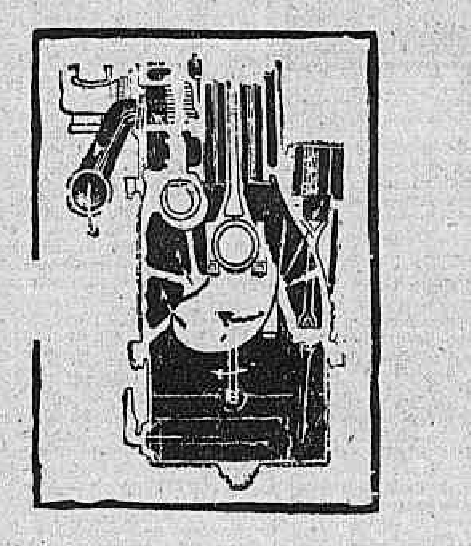

UMA das principaes innovações do Oldsmobile 1927 é a Ventilação da Caixa do Motor, illustrada ao lado. Esse melhoramento tem por fim conservar sempre limpa a caixa do motor, eliminando todos os residuos da combusão e evitando, assim, a diluição do oleo. Por este novo systema, parte do ar utilisado pelo carburador é fornecido pela caixa do motor, o que torna muito mais efficiente a carburação. Finalmente, a Ventilação da Caixa do Motor, em combinação com Filtro de Oleo, reduz as mudanças do lubrificante a uma só vez em cada mil kilometros de percurso, o que representa apreciavel economia.

Completam a perfeição do novo Oldsmobile, o compensador Harmonico, o Depurador do Ar, o Filtro de Oleo, o novo typo de Accelerador de Pé e innumeros outros melhoramentos no motor que o tornam ainda mais potente

Preços no Rio de Janeiro:
(Com pneu sobresalente)

Turismo, ... 12:050$000

GENERAL MOTORS OF BRAZIL, S. A
— São Paulo —

Agentes Autorizados na Capital:

F. Coimbra & Cia. Ltda.

RUA CHILE, 25

Agentes Autorizados nas Principaes Cidades do Paiz

AUTO PARA CARNAVAL
Não ponha o seu dinheiro fóra

Applique a importancia do aluguel de um carro, na compra de um carro usado. Com 10 e 20 % de abatimento, uma pequena entrada e grande facilidade de pagamento, tem-se na "Semana de liquidação de carros usados", que os Est's. Mestre e Blatgé, á rua do Passeio, 48|54, inauguraram 2ª-feira, um carro inteiramente revistado pelas officinas daquelle estabelecimento. (067)

AS VELAS

A vela de ignição tem sido objecto de constante attenção por parte dos especialistas, principalmente daquelles dedicados ao equipamento dos carros de corrida.

Parece que os maiores progressos têm sido realizados nessa parte da vasta industria automobilistica, têm visado principalmente a procura de material conveniente para as pontas, bom resfriamento e melhor collocação no motor.

Justamente com as novidades boas, muitas outras imprestaveis surgem, para logo depois desapparecer.

Tudo depende realmente do seu aspecto pratico.

Assim, os interruptores. São elles apparelhos que permittem estabelecer uma solução de continuidade nos fios que vão ás velas.

Quando, ás vezes, uma vela não funcciona, porque o fio estava em contacto directo com o electrodo, acontecia que dava ella faiscas quando, em logar de tocar o electrodo com o fio secundario, era bastante approximar-se alguns decimos de millimetros deste.

Os interruptores prestam serviços aos motores cujas velas deixam de funccionar, sem razão plausivel, o que acontece em certos casos systematicamente.

Antes de os empregar, todavia, convém que se observe se o magnetico do carro comporta estes apparelhos.

Em varios modelos, onde a transmissão da corrente secundaria aos terminaes se faz por disruptura e não por contacto dos carvões.

Com este systema de magneto, torna-se indispensavel dispôr interruptores nas velas.

LIMOUSINE FORD

Toda reformada, pneus e pintura nova. Vende-se com urgencia. Tratar com Mello. Rua do Passeio, 50. (044)

INSPECTORIA DE VEHICULOS

Exame de motorista

Chamada para hoje ás 8 1|2 horas — Leonidas Rocha, Antonio Duarte Dias, Cesario Rodrigues, Dorgival Giovah de Azevedo, Joaquim da Costa, José Craveiro da Graça, Otto Nabuco de Caldas, Wilmar Almeida Rabello, Mattathias Gomes dos Santos e Roberto Drummond.

Turma supplementar — Francisco de Medina Coeli Ribeiro, Antonio Martins, Manoel Robelro Passos, Abilio José Fernandes Leonel Silva, Antonio Monteiro Manco, Pedro Jacintho das Dores, Manoel dos Santos e João Augusto da Silva.

Prova pratica — Moacyr Ferreira de Souza.

Chamada para hoje ás 12 1|2 horas — Reynaldo Ribeiro de Moraes, Georges Aurelien Chailley, Octavio Climaco Pereira de Mattos, Manoel Antonio, João Gomes, Albino de Oliveira Machado, Jesuino André da Silva, Oswaldo da Motta e Silva, Henrique Rosemberger, Hermogenes Pinto de Godoy.

Turma supplementar — Fernando Victorino, Galileo Gilbertoni, Euzebio Henrique de Souza Filho, Olival Gonçalves, Ubiratan Magalhães, José Joaquim Dias da Costa, Manoel de Souza, Cypriano da Silva, Antonio Paes Gonçalves e Joaquim dos Santos Almeida.

Prova pratica — Adelino Francisco de Oliveira.

Mais de mil automoveis ainda não pagaram as licenças

O sr. Geremario Dantas, director da Fazenda Municipal, officiou ao chefe de policia, communicando-lhe que ainda existem mais de mil automoveis, que não pagaram as licenças relativas ao anno de 1927. O sr. Geremario pede áquella autoridade a apprehensão de taes carros.

VENDE-SE uma barata PAIGE do ultimo modelo, com um mez de uso. Trata-se com o Sr. Fagan, entre 4 e 5 horas, no The National City Bank of New York. (062)

AUTOMOVEIS "STUDEBAKER"

Novos a longo prazo

A. Mathia s. R. Visc. R. Branco, 21. Ph. C. 3053. (068)

A questão do numero de cylindros

As recentes exposições automobilisticas têm tornado publico certas novidades e nova tendencia da industria, algumas das quaes merecem ser estudadas com attenção pelos interessados.

Uma dellas é a de multiplicar o numero de cylindros, tornando maior a frequencia dos golpes motores.

Tomando como ponto de comparação o motor mono-cylindro, este fornece um esforço util, "uma impulsão todas as duas voltas" de sua arvore motor. Esta arvore motor deve, pois, carregar um volante muito pesado, afim de ramazenar, durante um unico curso do pistão a energia necessaria a este ultimo para preencher 3 outros cursos negativos de preparação.

Nos quatro cylindros, de emprego geral hoje, a arvore motor recebe "duas impulsões por volta. Nos seis cylindros, que têm numerosos partidarios, a arvore motor recebe "tres impulsões por volta".

A transmissão se opera, pois, muito mais regularmente e não muito espaçada, como no monocylindrico.

A menor variação de resistencia que o vehiculo propulsado encontra no seu deslocamento (mão terreno rampa accentuada, etc.) com a menor mudança de regimen imposta pelas diminuições ou as accelerações da circulação reclamam, com o monocylindrico, o uso immediato da mudança de velocidade mecanica, emquanto os 6 cylindros manifestam nas mesmas circumstancias, ser muito mais facil de manobrar.

Ha que accrescentar uma grande aptidão para responder ás variações das resistencias para uma manobra pouco frequente de mudança de velocidade, donde se conclue, ser, assim, muito mais agradavel de conduzir.

A escolha do seis cylindros no carro moderno está, assim, justificada.

Pelo contrario, o seu estabelecimento provoca algumas difficuldades de construcção.

A arvore-motor, muito longa, deve ser de grande diametro, afim de impedir as suas vibrações proprias e as que engendram as irregularidades dos movimentos da distribuição com valvulas (a acção das camas sobre as mollas das valvulas sendo descontinua). O problema é delicado e bem os seis cylindros foram attingidos, em certos regimens, havia trepidações que os punham em situação de inferioridade para os quatro cylindros bem construidos.

Para tornar ainda mais agradavel a marcha, deve-se preconizar a multiplicação do numero de cylindros, havendo um maximo, que ao que parece é o caso de oito ou doze.

Automovel — Carnaval

Aluga-se para os 4 dias á disposição, com chauffeur, um Landaulet para 7 pessoas; informações: Tel. Villa numero 2757. (B 16977)

UM BOLO DE 150 KILOS

Commemorou-se ha pouco o 75º anniversario da fundação da Studebaker Corp. Durante banquete que se realizou no Hotel Plaza, foram relembrados os varios feitos da companhia e seus grandes progressos. A nota original foi um bolo enorme, pesando cerca de 150 kilos e que foi servido aos convidados em numero superior a 200, todos pertencentes á companhia.

O "Bolo Studebaker" foi servido pelo presidente da companhia, A. R. Erskine.

AUTOMOVEL HUPMOBILE

Vendem-se dois completamente reformados. Pintura e capota nova. Pequena entrada e longo prazo. Mestre e Blatgé. Rua do Passeio, 50. (044)

LIMOUSINE ESSEX

Vende-se uma completamente nova. Equipamento completo. Uso particular Tratar com Mario, Mestre e Blatgé. Rua do Passeio, 50. (044)

Automovel "Chrysler 70"

Vende-se um quasi novo. Com 4 mil kilometros, apenas, equipamento completo. Preço de occasião, Mestre e Blatgé. — Rua do Passeio, 50. (044)

AUTOMOVEL

Aluga-se um bom carro particular, para o Carnaval. Ver e tratar á rua Sattamine, 81, das 8 ás 12 horas. (B 17420)

LIMOUSINE FORD

Vende-se uma completamente nova, preço de occasião. Tratar na rua Gonçalves Dias, 28, com Mangia. (B 17422)

Caminhão - Carnaval

Aluga-se Chevrolet novo, para os tres dias. Preço barato. Informações: Telephone Central 1.138. (B 17399)

FORD

Vende-se um carro Ford typo 1926, com pouco uso. Tem um jogo de capas, roda sobresalente e está licenciado para 1927. Trata-se á rua Prudente de Moraes n. 140 ou pelo telephone Ipanema 1668. (B 16895)

Hispano — Suiza

Vende-se uma barata ou troca-se por outra, facilitando o pagamento. Garage Central — Largo do Machado. (B 16867)

AUTOMOVEL

Vende-se, Studebaker, typo barata, em perfeito estado, preço de occasião; ver e tratar na Garage Norte-Sul — Rua Salvador Corrêa n. 88, com o sr. mechanico Kuhn. (B 15926)

AUTOMOVEIS FORD

Double-phaeton, revisados, funccionando perfeitamente, pintura nova. Preço de liquidação. Grande facilidade no pagamento. Falar com sr. Daniel. Rua do Passeio, 50. (044)

AUTOMOVEL OAKLAND

Vende-se um todo revisado, em perfeito estado de funccionamento. Equipamento completo. Preço de occasião. Mestre e Blatgé. Rua do Passeio, 50. (044)

Uma senhorita atropelada por auto

Na rua Archias Cordeiro, esquina da rua Lucidio Lago, no Meyer, o auto n. 3.638, ririgido pelo motorista Didimo Ferreira, atropelou a senhorita Arminda Queiroz, residente á rua Pereira Agostinho n. 125, produzindo-lhe ferimentos na perna esquerda.

O motorista culpado foi preso em flagrante e levado para o 19º ristricto, onde o autuaram.

A victima recebeu soccorros da Assistencia do Meyer.

Espancado por um desconhecido, foi para o Prompto Soccorro

Na noite de domingo ultimo, quando passava pela Estrada da Tijuca, em Jacarépaguá foi barbaramente espancado, por um desconhecido, Abilio Ferreira da Silva, de côr parda, com 26 annos de idade, e residente no logar denominado "Retiro".

A policia do 24º districto, que somente hontem, á tarde soube do occorrido, providenciou para que a victima recebesse soccorros na Assistencia, de onde o removeram depois para o Hospital de Prompto Soccorro, ali ficando em tratamento.

O pobre homem apresenta lesões bastante graves.

Mais um "bicheiro" preso

A policia do 20º districto effectuou a prisão de Luiz Fernando do Pinto, o qual, na rua José dos Reis, no Engenho de Dentro, vendia o "jogo do bicho".

O contraventor foi autado e recolhido ao xadrez daquelle districto.

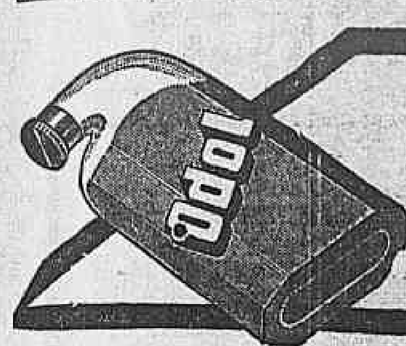

Encontra-se o ODOL mesmo nos logarejos menores e menos conhecidos. Sómente um dentifricio incontestavelmente bom como é o ODOL é que consegue alcançar tal successo.
Quem quizer ter a certeza de usar um optimo dentifricio deve exigir o ODOL, e não se deve contentar com um outro *quasi tão bom como o ODOL.*
O ODOL é um producto da sciencia allemã, da technica e do trabalho allemão.

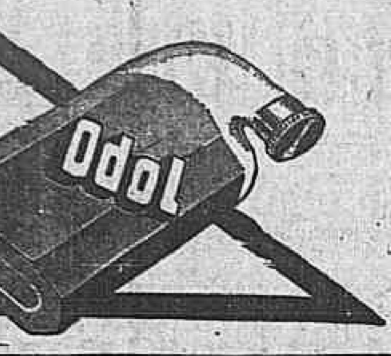

Correio Sportivo

FOOTBALL

O TORNEIO INITIUM DO VASCO DA GAMA

O C. R. Vasco da Gama fez realizar domingo, no campo da rua Moraes e Silva o torneio initium de seu campeonato interno de football. Disputado entre novo teams, o resultado de todas as partidas foi o que damos abaixo:

1º jogo — Tupan x Ubirajara. Venceu o Tupan, por 1 corner a zero.

2º jogo — Guarany x Araguaya. Venceu o Araguaya, por 1 goal contra 2 corners.

3º jogo — Tupy x Marajá. Venceu o Marajá por 2 goals contra 1.

4º jogo — Pery x Caramurú. Venceu o Caramurú, por 1 goal e 1 corner a zero.

5º jogo — Tabajara x Vencedor do 1º jogo (Tupan). Venceu o Tabajara, por 2 corners contra 1 corner.

6º jogo — Vencedor do 2º jogo (Araguaya) x Vencedor do 3º (Marajá). Venceu o Araguaya por 3 goals a zero.

7º jogo — Vencedor do 4º (Caramurú) x Vencedor do 5 (Tabajara). Venceu o Caramurú, por 3 corners contra 1 corner.

8º jogo — Vencedor do 6º (Araguaya) x Vencedor do 7º (Caramurú). Venceu o Araguaya, depois de uma prorogação, por 1 goal contra 1 corner.

O team do Araguaya, campeão está assim organizado:

Rolinha; Jayme e Toscano; Francisco, Oscar e Carlos; Jorge, Tavares, Paulo, Annibal e Carlos II.

O CAMPEÃO FLUMINENSE

Em virtude das festas carnavalesca de domingo não se effectuaram em Nictheroy os jogos marcados no campeonato da A. F. E. B.

O MATCH PRINCIPAL DO CAMPEONATO ARGENTINO FOI VIOLENTO E CHEIO DE ACCIDENTES

Buenos Aires, 20 (A. A.) — Sob as ordens do juiz sr. Reposi, realizou-se hoje, conforme foi annunciado, no stadium do River Plate, o match entre o Boca Juniors e o Independente para disputa do titulo de campeão de foot ball portenho do anno de 1926.

O primeiro tempo que decorreu cheio de lances interessantes, terminou com um empate de O a O.

Devido á exaltação dos animos dos assistentes, no que foi improficua a acção dos policiaes no sentido de que fosse mantida a ordem, o jogo foi suspenso sem que tivesse sido disputado o segundo meio tempo.

Buenos Aires, 20 (A. A.) — As lamentaveis occurrencias verificadas hoje por occasião da disputa do titulo de campeão de foot ball de 1926, foram occasionadas pela invasão do campo por parte da assistencia, logo após ter sido iniciado o segundo halftime.

A policia, obrigada a intervir para manter a ordem, fez varias cargas contra os populares, determinando a retirada dos jogadores do campo e a suspensão do match.

Do conflicto sairam feridas cerca de 15 pessoas.

Alguns assistentes mais exaltados pretenderam incendiar as archibancadas, no que foram impedidos pela policia.

ASSOCIAÇÃO DE CHRONISTA DESPORTIVOS

O Presidente da A. C. D., solicita, por nosso intermedio, o comparecimento dos seus collegas de directoria, na proxima quarta-feira, 23 do corrente, na séde social, cita á rua Santo Antonio nº. 4, 3º. andar, ás 8 horas, afim de resolverem assumptos de grande importancia.

FEDERAÇÃO ATHLETICA BANCARIA ALTO COMMERCIO

O Presidente da FABAC, solicita, por nosso intermedio, o comparecimento dos seus collegas de directoria, amanhã, 23 do corrente, ás 17 horas e meia, na séde social, sita a rua Santo Antonio 4, 3º. andar, afim de resolverem assumpto de magna importancia.

OS TRENOS DO INDEPENDENCIA

O Director sportivo do Independencia pede o comparecimento dos jogadores abaixos a um treno a realisar-se quinta-feira, 24 do corrente, com os 1º. e 2º. quadros do Corpo de Bombeiros, no campo da rua Costa Pereira.

Aurelio Fenandes, Julio Mathias, Francisco Vairão, Allemão, Waldemar Fernandes, Waldetario, Pedro, Oswaldo, Lima, Mario Santos, Mario Vieira, Floriano I, Leoncio Soares, Francisco Oliveira, Barnabe Carvalhaes, Braz de Oliveira, Floriano II, Francisco Monteiro, Newton Leme, Benevenuto, Orlandino, Americo Pacheco, Antonio Gomes, Antonio Cardoso, e todos os jogadores inscriptos, e os que desejarem se inscrever.

ATLANTICO CLUB

Os moradores de Copacabana acabam de fundar um novo club a que denominaram Atlantico Club. Sua primeira directoria ficou assim constituida: Presidente — Commandante Olavo Vianna; vice presidente — dr. Francisco Cardoso; 1º secretario — dr. Mario Luz; thesoureiro — Commandante Pedro Sarmento.

O dr. Fernando Soledade foi acclamado Director Sportivo e filiou no Atlantico Club a sua escola de athletismo denominada Escoteiros do Atlantico.

RENOVAÇÃO DE CREDENCIAES DE CHRONISTAS

A Secretaria da A. C. D., solicita por nosso intermedio, aos chronistas de football, a apresentação de suas credenciaes para o corrente anno, de accordo com o art. 8º dos Estatutos.

COMMISSÃO DE REVISÃO DOS ESTATUTOS DA A. C. D.

São convidados os srs. Avelino Ferreira Dias, Manoel Monteiro de Gouveia, Sylvio Vasques e Luiz Vianna, a se reunirem sexta-feira, 25 do corrente, na séde social, ás 8 horas da noite para darem inicio aos trabalhos de revisão dos estatutos.

O S. CHRISTOVÃO VENCEU MAIS UMA VEZ EM RECIFE

Recife, 20 (A. A.) — O match de foot-ball realizado hoje nesta Capital entre o São Christovão A. Club, do Rio e o Sport Club Recife, daqui, terminou com a victoria do campeão carioca pela contagem de 5 a 1.

O S. C. CORINTHIANS DEIXOU A A.P.E.A.

S. Paulo, 20 (A. A.) — Realisou-se no campo de S. Jorge, a assembléa geral do Sport Club Corinthians Paulista, afim de ser discutido e votado o desligamento dessa entidade da associação Paulista. Compareceram á assembléa, 140 socios. 129 votaram pela filiação á Liga de Amadores, 1 pela permanencia na Associação Paulista e os restantes abstiveram-se de votar.

O NOVO CLUB DA PRIMEIRA DIVISÃO PAULISTA

S. Paulo, 20 (A. A.) — A Associação fez realisar hoje o jogo de selecção netre o 1º de Maio, campeão da segunda divisão e o Internacional, ultimo collocado na primeira divisão.

O Internacional apresentou um quadro bem desfalcado, sendo derrotado pelo 1º de Maio, por quatro a tres.

Assim, passou esse club para a primeira divisão da "Apea".

A assistencia ao Parque Antarctica foi diminuta, devido á grande chuva que caiu durante todo o dia.

A EXCURSÃO DO BAHIANO DE TENNIS A RECIFE

Bahia, 20 (A. A.) — Os jornaes desta Capital, referindo-se á noticia da proxima ida do Club Bahiano de Tennis a Recife, dizem que a mesma tem ecoado victoriosamente nos circulos desportivos pelas sympathias de que cercam o valoroso club alvi-negro. — Accrescentam que, possuidor de um excellente conjuncto, de uma bella representação, e portador de credenciaes honrosas no meio bahiano, o importante gremio tem se imposto á sympathia dos circulos sociaes e desportivos pelas suas normas de fidalguia e distincção em qualquer esphera de sua actividade. — A embaixada do Bahiano de Tennis, ao que se sabe, será constituida de 25 membros e assim organisada: — presidente, Aloysio de Carvalho Filho, presidente da Liga Bahiana de Desportos Terrestres; secretario, Mario Tarquinio; thesoureiro Solly Hoedmaker; director technico, Antonio Fernandes Dias; chronista, Durval Ramalho; tennismen Macedo Mario, e Feinberg; onze jogadores effectivos do primeiro team de football e seis reservas. — Além desses, acompanharão a embaixada alguns directores e adeptos do Bahiano de Tennis, entre os quaes figuram os "sportmen" Almir Gordilho, Villobaldo Campos e Arthur Eduardo de Oliveira.

A partida da caravana será no dia 18 de Março proximo, a bordo do "Flandria".

BOX

O MATCH ANNIBAL FERNANDES X PETER JOHNSON E SUAS PRELIMINARES

Promovidos pela Sociedade Nacional de Box, o match Annibal Fernandes x Peter Johnson e suas preliminares tiveram o resultado seguinte:

1ª luta — peso leve — Alipio Santos x João Dabre. Em sete rounds. Luvas de quatro onças. João Dabre venceu por desclassificação.

2ª luta — peso meio medio — Silvano Costa x Oséas de Freitas. Em sete rounds. Luvas de quatro onças. Silvano venceu por pontos.

3ª luta — peso penna — Jóe Assobrad x Kid Aubert. Em oito rounds. Luvas de quatro onças. Jóe Assobrad venceu por pontos.

4ª luta — extra — Match de exhibição — Peso pesado — Paul Hams x João Souza. Em tres rounds. Luvas de doze onças. Esta prova foi apenas uma demonstração.

5ª luta — principal — Annibal Fernandes x Peter Johnson. Em dez rounds. Luvas de quatro onças. Annibal venceu por pontos.

SANTO ALBERTO F. C.

O Santo Alberto F. C. fez disputar ante hontem diversas provas de box, as quaes terminaram com este resultado: Laerte S. x Rodolpho N. Em 5rouns de 3 minutos. Venceu Rodolpho por pontos.

Oliveira x Waldemar. em 5 rounds de 3 minutos. Venceu Oliveira por Knock-out, no 4 round.

Daniel David x M. Rodrigues, em 8 rounds de 2 minutos. Venceu Daniel por pontos.

Principal. Heitor x Barros. Em 10 rounds de 3 minutos. Venceu Barros, no 4 rounds, Knock-out...

TENNIS

O TORNEIO DE CLASSES DO AMERICA F. C.

Proseguiu ante hontem o torneio de classes instituido no America F. C. As differentes partidas disputadas tiveram esse resultado:

1ª classe — José Duarte Pinho x Antonio Avellar. Vencedor: A. Avellar, 8 x 5.

2ª classe — Luiz Castilho x José Louzada. Vencedor: José Louzada, por 8 x 5.

Arandy Miranda x Luiz Castilho. Vecedor: A Miranda, por 8 x 5.

Fernando Riedy do Nascimento x Fernando N. Silva. Vencedor: Fernando Riedy, por 2 x 1.

Alberto Martins x José Louzada. Vencedor: J. Louzada, por 11 x 2.

3ª classe — Victor Barreto x Primo Motta. Vencedor: Victor Barreto, por 9 x 4.

4ª classe — Oriot Lima x Nicanor de Souza. Vencedor: Oriot Lima, por 12 x1.

Mauricio Jardim x Oriot Lima. Vencedor: Oriot Lima, por 7 x 6.

OS PROXIMOS JOGOS

Dia 22, terça-feira: — 1ª classe — 6 1|2 horas: court n. 2 — Eugenio Vieira x Gilberto Garcia; 2ª classe 4 1|2 horas: court n.1 — Arandy Miranda x Fernando Nascim; 4 1|2 horas: court n. 2 — Luiz Castilho x Fernando Riedy Silva; 3ª classe — 7 horas: court n. 1 — Nestor Mesquita x Primo Lotta; 4 horas: court n. 1 Mario Guemarães x Ignacio Guimarães; 4ª classe — 4 horas: court n. 3 — Oriot Lima x Oldemar Pereira; 4 3|4 horas: court n. 3 — Fernando Aguiar x Castellar Carvalho.

Dia 23, quarta-feira — 1ª classe — 4 1|2 horas: court n. 2 — Newton Motta x Dirceu Santos; 2ª classe — 7 horas: court n. 1 x Vital Santos x Arandy Miranda.

Dia 24, quinta-feira — 1ª classe — court n. 2 7 1|2 horas: — Duarte Pinto x Gilberto Garcia; 1ª classe — court n. 2 8 horas — Eugenio Vieira x Cedric Atlee; 1ª classe — court n. 2 8 1|2 horas — Mario Fortella x José Martins; 1ª classe — court n. 2 9 horas — Gilberto Garcia x n. 2 4 horas — Arandy Miranda Cedric Atlee; 1ª classe — court n. 2 9 1|2 horas — Duarte Pinto x José Martins; 1ª classe — 10 horas — José Avellar x Cedric Atlee; 2ª classe — court n. 1 4 horas — Antonio Vieira x Alberto Martins; 2ª classe court x Fernando Riedy Silva; 2ª classe court n. 1 4 1|2 horas — Oscar Saramargo x Jackson de Souza; 3ª classe — court n. 3 — 4 horas — Nestor Mesquita x Mario Guimarães; 3ª classe — court n. 3 4 3|4 horas — Olyntho Assumpção x Victor Barreto.

Dia 25, sexta-feira — 1ª classe — court n.2 — 6 1|2 horas — Newton Motta x Eugenio Vieira; 1ª classe court n. 1 — 6 1|2 horas — Antonio Vieira x José Louzada.

WATER-POLO

NO CAMPEONATO DA F. DO REMO — O GRAGOATÁ VENCEU O FLAMENGO

Apezar de não ter nenhuma influencia no campeonato, pela classificação já definida do Boqueirão, o match Flamengo x Gragoatá teve uma espectativa razoavel e foi energicamente disputado pelo club de Nictheroy, que venceu a partida pelo score facil de 6 x 2.

Não houve match de segundos teams pela ausencia do Gragoatá. Foi juiz do jogo de primeiros quadros o sr. Roberto Schuceweis, do Boqueirão.

Eram estas as equipes:

Flamengo — Moacyr, Dinocrates e Teca; Bezerra, Sylvio, Geraldo e Neto.

Gragoatá — Catramby; Amorim e Calmon; Roberto, Mesca, Tross e Monteiro.

No primeiro tempo o Gragoatá fez quatro pontos, contra um do Flamengo. Na parte restante do tempo o Gragoatá fez mais dois e o Flamengo apenas mais um.

OS TORNEIOS INFANTIL E JUVENIL

Em disputa desse dois torneios, mediram-se domingo o Fluminense e o Guanabara.

Nos infantis, o Fluminense venceu por 4 x 2, sendo estes os teams:

Fluminense — Lucio, Haroldo, e Land, Jousil, Oswaldo, Almir e Mira.

Guanabara — Moacyr, Elihio e Haroldo, Helio, Otto, Arnaldo e Varsea.

No primeiro periodo, o Fluminense marcou um goal por intermedio de Almir e no segundo, tres, feitos por Haroldo, Almir e Land.

Nos juvenis verificou-se um empate de 3 x 3.

Os temas:

Fluminense — Mandruca, Lilli e Jonio, Deco, Moacyr, Gil e Attilio.

Guanabara — Altamiro, Oswaldo e Antenor, Arthur Fressanil Alfredo e Leonardo.

Marcaram os goals: Jordal, os do Fluminense e Lennado 2 e Oswaldo 1, os do Guanabara.

O TORNEIO INTERNO DO NATAÇÃO

No torneio interno de water-polo do Natação o team Brasil venceu W. O. o Enedia e o Arethusa empatou com o Neusa por 2 x 2.

O TORNEIO DO BOQUEIRÃO

Iniciou-se ante-hontem o torneio interno de water polo no Boqueirão do Passeio.

Eis o resultado dos primeiro jogos:

Armandinho x Fontenella, empate de 5 x 5, Felippe de Oliveira x Irineu Ramos Gomes, empate de 4 x 4.

REMO

O PERMANENTE DO GUANABARA

Acompanhando o convite permanente do C. R. Guanabara, recebemos o seguinte officio:

"Sr. redactor sportivo do Correio da Manhã.

Tenho o prazer de remetter a v. ex., um ingresso permanente para os festivaes deste club, a se realizarem durante o corrente anno.

A directoria do Club de Regatas Guanabara sentir-se-a muito penhorada se, entre os seus convidados contar sempre com a honrosa presença de v. ex.

Aproveito o ensejo para testemunhar a v. ex. os meus protestos de alta estima e consideração. — *Edgard Leite Ribeiro*, 1º secretario."

TURF

A CORRIDA DE ANTE-HONTEM, NO JOCKEY-CLUB

Embaixador, montado por Zabala, ganhou a principal prova do programma

Não teve o esperado brilho social, isto sem duvida devido ao aspecto do tempo, a corrida que o Jockey-Club ante-hontem realizou em favor dos cofres da Associação dos Chronistas Desportivos; mas, do ponto de vista sportivo, foi ella excellente, pois o publico que compareceu ao hippodromo da Gavea teve opportunidade de assistir a formosas carreiras com empolgantes desfechos. Incluiu-se neste numero a principal prova, denominada Associação dos Chronistas Desportivos, em 2.000 metros, que levou ao starter Embaixador, Maranguape, Pichiman, Bruce e Patusco. Os apostadores, sem duvida devido menos á superioridade de classe do cavallo que á vantagem que elle recebia no handicap, fez favorito muito destacado o segundo dos performers nomeados, o qual, sem embargo de não haver correspondido á espectativa, produziu, todavia, optima performance, classificando-se terceiro, a um corpo do vencedor, que partiu cotado a 44|10, e a tres quartos do corpo do runner up do pensionista da Coudelaria Albano de Oliveira. O starter não encontrou embaraços em alinhar os cinco cavallos, dando uma partida impeccavel. Quando a cinta foi levantada, picaram os concorrentes na mesma linha, cabendo logo a Embaixador encabeçar o lote. O filho de Cragamour correu assim os primeiros duzentos metros seguido de Maranguape, cujo piloto, numa tactica acertada, obrigou o leader a forçar bastante o train. Nessa tarefa o cavallo nacional pouco depois era substituido por Patusco e Bruce, nesta ordem, passando Maranguape a occupar o quarto logar, seguido por Pichiman. Na altura dos 1.500 metros Patusco passou para a principal posição, na qual se destacou nada menos cinco corpos de luz, ao mesmo passo que Bruce vinha se collocar ao lado de Embaixador, cujo piloto, cautelosamente, após breve luta, cedeu passagem ao adversario. P. Zabala, não se preoccupando com os dois cavallos que corriam na sua frente, entrou a regular a acção do neto de Desmond pela de Maranguape e Pichiman, os adversarios que, evidentemente, se apresentariam no momento decisivo da carreira. Isso occurreu percorridos os primeiros duzentos metros da ultima recta, quando Maranguape, atropelando com energia, passou com rapidez a occupar a vanguarda. Neste momento Embaixador e Pichiman começaram a avançar tambem e quando a setta dos 2.000 metros foi attingida, quatro adversarios — Maranguape, Embaixador, Patusco e Bruce — lutando em uma perfeita linha, proporcionaram ao publico um espectaculo magnifico, emquanto por fóra Pichiman descontava com a maior gallhardia o terreno que o separava daquelle grupo. A cerca de cem metros da meta Patusco e Bruce perderam terreno, mas ainda o desfecho da carreira se mostrava muito duvidoso, porque Maranguape continuava resistindo ao ataque de Embaixador e Pichiman, com a sua carga quasi victoriosa, estava já a seu lado. Foi assim que só quasi no disco as posições se definiram como acima referimos, tendo sido os dois kilometros cobertos em 130 2|5 segundos.

Os restantes vencedores foram Moscou, que, com a monta de Feijó, piloto de dois outros ganhadores, Titiana e Personero, ganhou os premios Olival Costa e Hippodromo Brasileiro; Dona, que sob a direcção do aprendiz Walter Siqueira, alcançou sua primeira victoria no hippodromo da Gavea, a qual, se não nos enganamos, é tambem a primeira da Coudelaria Renato Lopes; Serrota e Quirato, montados por Claudio Ferreira, e finalmente Elhano, que partiu cotado a 189|20 e foi montado por D. Suarez.

O RESULTADO DA CORRIDA NA CAPITAL PAULISTA

S. Paulo, 20 (A. A.) — Realizou-se hoje, pelo prado do Jockey-Club Paulistano, mais uma corrida com o seguinte resultado:

Premio Gloriette — 1.600 metros — 3:000$000 — Em 1º logar, Sang Froid; em 2º, Gloriette e em 3º Marille. Tempo 105 segundos. Poules: simples, 11$700; dupla 46$600.

Premio Sapho — 800 metros — 4:000$000 — Em 1º logar, Sem Rumo; em 2º, Santillana e em 3º Bulgrado. Tempo, 50 segundos. Poules: simples, 14$700; dupla 34$800.

Premio Zanzo — 1.650 metros — 3:000$000 — Em 1º logar, Rataplan; em 2º, Filigrana e em 3º Reliquia. Tempo, 108 3|5 segundos. Poules: simples, 35$000; dupla, 75$300.

Premio Culinan — 1.700 metros — 3:500$000 — Em 1º logar, Ivanhoé; em 2º Horacio e em 3º Calepino. Tempo, 111 1|5 segundos. Poules: simples, réis 28$200; dupla 17$200.

Premio Doutor Firmiano Pinto — 2.400 metros — 10:000$000 — Em 1º logar, Karatan; em 2º, Climan e em 3º Cinderelle. Tempo 158 2|5 segundos. Poules: simples, 26$800; dupla, 23$600.

Premio Chypre — 1.650 metros — 3:000$000 — Em 1º logar, Quitanda; em 2º, Quietação e em 3º, El Pibe. Tempo, 108 segundos. Poules: simples, 26$000; dupla, 71$800.

Premio Pace — 1.700 metros — 3:500$000 — Em 1º logar, Saltilla II; em 2º, Panurgo e em 3º Alcantara II. Tempo, 111 segundos. Poules: simples, 13$100; dupla 56$700.

Premio Fortunio — 1.800 metros — 4:000$000 — Em 1º logar, Pace; em 2º Esplendida e em 3º Fortunio. Tempo, 117 3|5 segundos. Poules: simples, 15$900; dupla 26$800.

Premio Perdita — 1.600 metros — 3:000$000 — Em 1º logar, Perdita; em 2º Fiel e em 3º Rigor. Tempo 106 segundos. Poules: simples 35$000; dupla 80$100.

O movimento geral da casa das apostas, attingiu a importancia de 190:370$000.

VARIAS NOTICIAS

O classico Old Man, de 10.000 pesos e em 1.800 metros, realizado ante-hontem em Buenos Aires, foi ganho pelo cavallo Sicuani, seguido de Copetin e Estrillado. A distancia foi percorrida em 108 4|5 segundos.

—:— Foram os seguintes os tempos marcados pelos ganhadores da corrida de ante-hontem, na Gavea: Dona, 1.200 metros, em 77 3|5 segundos; Titiana, 1.400 metros, em 90 segundos; Elhano, 1.600 metros, em 103 4|5 segundos; Quirato, 1.600 metros, em 101 1|5 segundos; Moscou, 1.500 metros, em 95 2|5 segundos; Serrota, 1.600 metros, em em 103 4|5 segundos; Personero, 2.200 metros, em 142 1|5 segundos; Embaixador, 2.000 metros, em 130 2|5 segundos, e Moscou, 1.600 metros, em 103 2|5 segundos. A corrida foi realizada em pista pesada.

—:— A secretaria da A. C. D. solicita por nosso intermedio, aos chronistas de turf, a apresentação de suas credenciaes para o corrente anno, de accordo com o artigo 8 dos estatutos.

—:— No hippodromo de Maruhas foi realizado ante-hontem o classico Pastor Victorica, que foi ganho por Viejo Verde, seguido de Ballenero e Alto Vuelo. A distancia foi percorrida em 131 4|5 segundos.

Resoluções do Tribunal de Contas

Em sessão de hontem, o Tribunal de Contas resolveu o seguinte:

recusar registo ao novo contrato entre a Fazenda Nacional e Valentim Bouças, para execução dos serviços aduaneiros Hollerith, por não estar marcado o prazo dentro do qual deveria vigorar o contrato; ordenar o registo dos contratos: entre a Directoria de Meteorologia e Roberto Simon, para servir como mecanico da mesma Directoria; entre o Ministerio da Justiça e Oliveira & Duarte, para fornecimento de generos de padaria ás repartições dependentes do mesmo Ministerio, em 1927, excepto a Policia Militar, Corpo de Bombeiros, Departamentos Nacionaes do Ensino e Saude Publica e Assistencia Hospitalar; tomar conhecimento de varias reclamações de funccionarios do Tribunal sobre collocação nos respectivos quadros, resolvendo que, em todos os casos, prevaleceu, para a classificação da antiguidade, as condições regulamentares (art. 1º paragrapho 1º), é, 1º a nomeação, 2º a posse, 3º a edade.

O ministro Tavares de Lyra, acceitando a doutrina, oppoz apenas a restricção quanto aos funccionarios do Tribunal de Contas que já o eram funccionarios por occasião da reforma de 1922.

PIANOS

Das insuperaveis marcas allemãs:

RUD. IBACH
ROSENKRANZ
MANEGOLD

de armario e de cauda, ultimos modelos recebidos

Preços:

De 3:900$000 a 8:500$000

CASA VIEIRA MACHADO

F. A. Pereira

Rua do Ouvidor, 179

Tel. Norte 5937

(078)

Não receberam os vencimentos de janeiro

Uma commissão de academicos vaccinadores do Departamento Nacional de Saude Publica, esteve hontem no gabinete do ministro da Fazenda, a quem foi pedir providencias no sentido de serem pagos os vencimentos de janeiro ultimo.

A commissão foi recebida pelo dr. Flavio Penna, secretario do ministro da Fazenda, que prometteu transmittir o pedido dos estudantes.

CASA BANCARIA

GARCIA DA SILVA & Cª.
Rua do Rosario n. 116
(Edificio da Cia. Sagres)
SAQUES sobre PORTUGAL, HESPANHA, etc., aos melhores cambios.
Letras entregues immediatamente
Correspondentes em Portugal: Banco Lisboa & Açores.
Hespanha: Banco Hispano Americano

(16245)

Isenção de direitos concedida ao Club de Icarahy

O ministro da Fazenda deferiu o requerimento em que o Club de Regatas Icarahy pedia isenção de direitos e demais taxas para uma caixa contendo um barco e remos proprios para sport, vinda pelo vapor francez "Hoedic".

CAPAS PARA AUTOS

BUICK, DODGE, STUD. OAKLAND, etc.	95$
FORD, TYPO 1926.	75$
CHEVROLET, TYPO 926.	85$
CAPAS PARA PNEUS.	30$

GARAGE COOPERATIVA
Largo do Machado, 27
Tel. B. M. 3813
EDUARDO SCHNABL.

(16222)

"Habeas-corpus" denegado

O juiz da 4ª vara criminal julgou improcedentes as allegações e denegou a ordem de habeas-corpus requerida em favor de Dilermando Mello.

"Folha da Manhã" e "Folha da Noite"

Diarios independente, de grande circulação, na capital e no interior de S. Paulo.

Para assignaturas e publicações, dirigir-se á succursal, largo da Carioca n. 13, primeiro andar, das 2 ás 5 horas da tarde.

(6773)

A Caixa Beneficente não conseguiu interdicto

O juiz da 1ª vara federal julgou o interdicto prohibitorio que a directoria da caixa Beneficente da Policia requerera contra o chefe de policia, afim de que este não interviesse nas suas transacções.

O juiz não julgou a medida meio habil.

Jurados multados

O juiz presidente do Tribunal do Jury, multou em 30$ e 60$, respectivamente os jurados Francisco Alves Costa e Octavio Monteiro da Silva.

EXPOSIÇÃO PERMANENTE DOS AFAMADOS LUSTRES da BOHEMIA na

CASA BOHEMIA

Gonçalves Dias, 40
Telep. Central - 2209.

(16098)

Os novos professores estagiarios da Escola de Estado Maior

Foram nomeados:

Professores cathedraticos estagiarios da Escola do Estado-Maior, os majores, Pedro Alcantará C. de Albuquerque, Arthur Silio Portella, e Pedro Aurelio de Góes Monteiro, — capitães Renato Baptista Nunes, Heitor Bustamante, Alcio Souto Mario Travassos, João Baptista de Magalhães, Alvaro Pratti de Aguiar e Anor Teixeira dos Santos — Auxiliares de instructor da Escola de Aperfeiçoamento de Officiaes, capitães Edgard Faco, José de Almeida Figueiredo, Djalma Dias Ribeiro, José Bina Machado, Benjamin Rodrigues Galhardo, Brazildes Cavalcanti Barcellos, primeiros tenentes Adalpho Augusto Jourdan, Octavio da Silva Paranhos e Paulo Joaquim Lopes; idem com exercicio na Escola Provisoria de Cavallaria, capitão Paulo de Nascimento Silva, primeiros tenentes Eleuther Brum Berlich, Alkindar Pires Ferreira, Floriano Peixoto Kelles e Djalma Bayme, idem, com exercicio na Escola de Estado-Maior, na de insencia de guerra, na de veterinaria, na de Aperfeiçoamento de Officiaes e na provisoria de cavallaria, primeiros tenentes Oswaldo Rocha, Raul Pinto Seidl, Deodoro Sarmento, Osmar Osorio, Armando de Moraes Ancora, Oscar de Barros Anzalack e Horacio dos Santos.

Um ladrão preso quando se preparava para roubar

A casa da rua General Bruce nº. 44, residencia do sr. Rubem Manguába e de sua mulher, d. Izaura Manguába, foi hontem, á tarde, visitada pelo gatuno Nelson Pereira da Costa, de 20 annos de idade, morador á rua Anna Telles nº. 142, que pretendeu deixar como seu cartão de visita, o desapparecimento de uma capa de gabardine, avaliada em 250$000, um par de objectos de fantasia de metal e uma medalha de ouro, que quiz levar comsigo, em vertude de os ter sobtraido.

Mas foi presentido pela dona da casa, tendo de fugir, perseguido pela mesma e por dois visinhos, até a rua de S. Januario, quando em sua frente surgiram os guardas civis ns. 897, 1.193 e 911, que resolveram embargar-lhe os passos, dizendo-lhe que estava preso.

Isso feito, conduziram o ladrão para a delegacia do 10º districto, onde foi apresentado ao commissario de serviço, que o mandou autuar, apprehendendo os objectos furtados, que foram entregues ao seu legitimo proprietario.

Sobre o facto delictuoso foi aberto inquerito.

Licenças, exonerações e nomeações na Agricultura

Por portaria do ministro da Agricultura foram concedidas licenças, para tratamento de suade: — De tres mezes, no veterinario da Industria Pastoril Thimaz Woods; de egual periodo, ao auxiliar do Serviço de Inspecção e Fomento Agricolas Mario da Silva Barros e de dois mezes ao mensalista do Aprendizado Agricola de Joazeiro, Raymundo de Almeida; foi nomeado Martinho Fontes da Costa para exercer, interinamente, o cargo de mestre de officina do Patronato Agricola "Marquez de Abrantes", no Estado da Bahia; foi exonerado a pedido, José Leopoldo de Mendonça Filho do cargo de auxiliar agronomo do Patronato Agricola "Diogo Feijó", no Estado de São Paulo; foi exonerado o agronomo Americo de Pinho Leonardo Pereira do cargo de chefe de secção, interino, da Estação Experimental de Fumo do Pará e nomeado para egual cargo, tambem interinamente, na Estação Geral de Experimentação de Campos e nomeado o chefe de culturas da Estação do Pará, o agronomo Affonso Christiano, chefe de secção, interino, da mesma estação; exonerando Primo Dutra da Rosa do cargo de escrevente da Inspectoria Agricola do 17º districto, nomeando-o escripturario do Campo de Sementes de Maria da Fé, no Estado de Minas.

"MEDICAMENTA"

Recebemos o n. 56 da "Medicamenta", com que essa revista de therapeutica e pharmacologia alcança o sexto anno de vida em nossa imprensa especializada "Medicamenta" apparece bastante melhorada, não só na parte redactorial, como na propria feição material, passando agora a ser toda publicada em excellente papel cauché.

FUNDIÇÃO INDIGENA
Machinas e Serralharia
Fundição de Ferro e Bronze
Rua Camerino, 150 — Rio

(17259)

Atropelado por um auto-omnibus

O auto-omnibus nº. 385, da Light, dirigido pelo motorista Eduardo José Camara, atropelou, na Avenida Rio Branco, esquina da rua do Ouvidor, a Ernesto Esperança, que soffreu a fravtura de uma das pernas.

Em uma ambulancia solicitada pelo telephone, foi Ernesto conduzido para o posto central da Assistecia, afim de ser soccorrido.

O chauffeur, foi preso em flagrante e levado para a delegacia do 1º districto, onde o mandaram autoar.

Dispensa do ponto

Foi dispensado do ponto, com 2|3 do vencimento, durante dois mezes, o pedreiro das obras, João de Vasconcellos.

NOTAS SUBURBANAS

Em prol do lavradores — A Sociedade B. de Villa Nova — A União dos Cégos no Brasil — Varias notas.

Temos constantemente nos preoccupado com a defeza dos interesses dos lavradores suburbanos, reclamando para elles toda a protecção official, porque são elles collaboradores da grandeza da nossa patria.

O *Correio da Manhã* não tem poupado esforços em be mservir essa laboriosa classe, que mourеja desde a manhã até a noite e é lamentavelmente explorada pelos acambarcadores.

Viemos em soccorro dos lavradores, levando ao conhecimento do titular da pasta da Agricultura as difficuldades enormes que estão sendo creadas pelo Fomento Agricola, repartição creada justamente para facilitar a legalização dos documentos desses amanhadores da terra, com exigencias desarrozadas, obrigando-os á despeza enormes.

Se essa repartição foi instituida para protecção immediata dos referidos trabalhadores do campo contra os atravessores não se comprehende como uma vez reconhecida a identidade os attestados para requerimentos de licenças para carrogas conduzindo legumes seja demorados.

O systema burocratico do papelorio no Fomento Agricola chega a ser irritante e como a lei seja clara, facilimo devia a habilitação para os verdadeiros lavrdores.

Segundo estamos informados, esse serviço, morosamente feito, está seriamente prejudicando os lavradores, que afinal merecem toda a consideração.

Urge a intervenção que solicitam os lavradores.

Sampaio

Torna-se preciso que o prefeito tome conhecimento de uma justissima reclamação que os moradores da rua Palm Pamplona, na estação do Sampaio, nos pedem levar ao seu conhecimento.

E' o caso que essa importante rua edificada com bellos predios ha dois annos não têm sido capinada, estando o matto á uma altura consideravel e as sargetas completamente entupidas da areia proveniente das chuvas, ficando a rua totalmente enlameada.

Os moradores não podendo mais aguardar que o posto de Limpeza Publica do districto se resolva a mandar uma turma de trabalhadores, se dirigem directamente a ogovernador da cidade pedindo a sua intervenção nesse caso.

Ha dois annos um rua sem ser capinada, é, realmente, o cumulo!

Piedade

Pedem moradores desta localidade que reclamemos do engenheiro municipal deste districto a conclusão dos concertos da rua Manoel Victorino, esquina da rua Assis Carneiro, que á muitos dias foram começados.

Nesse ponto estão sendo realizadas varias batalhas de confetti ha ali armado um coreto, onde uma banda de musica se fará ouvir, e á noite a população ali se condensa, podendo facilmente se avaliar dos inconvenientes que accarreta aquelle monte de pedras soltas.

Sendo pequeno o trecho em questão facilmente o engenheiro do districto resolverá o caso com satisfação para os moradores da Piedade.

Realengo

A antiga "Sociedade Beneficente e Funeraria de Villa Nova", em Realengo, reuniu-se em sua séde á rua Milton Macedo n. 5, em sessão de directoria, sob a presidencia do sr. Mario Caetano da Silva, respectivo presidente.

Lida a acta anterior pelo secretario sr. Sebastião Barbosa Lima, approvada, passou-se ao expediente que entre outras coisas, constou de propostas de novos socios, assim como da inscripção de vinte socios para a secção funeraria.

O balancete da receita e despesa apresentado pelo thesoureiro sr. Antonio Muruaga y Perez accusou um saldo, o que prova as boas condições financeiras da Sociedade Beneficente de Villa Nova.

Varias offertas foram feitas por alguns socios, constando poi esse motivo da acta dos trabalhos um agradecimento.

CARTEIRA SANITARIA

Da Directoria dos Serviços Sanitarios do Districto Federal, pedem-nos, a publicação do seguinte aviso, "Aos Proprietarios e Empregados dos Estabelecimentos Commerciaes e Industriaes de Generos Alimenticios e aos Directores e Empregados dos Collegios e Escolas Particulares: O Director do Departamento Nacional de Saude Publica, resolvendo applicar as disposições contidas no art. 294, do Regulamento Sanitario vigente avisa aos interessados que para obtenção da carteira sanitaria a que se refere o citado art. deverão requerel-a ao Director dos Serviços Sanitarios do Districto Federal acompanhada a petição de uma pequena photographia do solicitante e de uma estampilha de .... 2$000.

Essa medida regulamentar de agora em deante será tambem, exigida de todos os empregados subalternos dos collegios e escolas particulares taes como: cozinheiros, copeiros, inspectores de alumnos e respectivos ajudantes.

A vista desta determinação, são desnecessarios quaesquer outros attestados medicos, devendo todos os interessados no art. 681, do Regulamento Sanitario possuir a carteira de saude que lhes será distribuida mediante as condições estabelecidas após os necessarios exames medicos procedidos por funccionarios deste Departamento."

Deixou o hospital

Teve alta no Hospital Central o general Jorge Gustavo Tinoco, que ali estava em tratamento.

O novo commandante da circumscripção militar de Matto Grosso

Afim de assumir as funcções de seu novo cargo, partiu hontem com destino a Matto Grosso, o coronel José Victoriano Aranha da Silva, recentemente nomeado commandante daquella guarnição.

Juntamente com s. s. seguiram o major Francisco José Pinto e 1º tenente Antonio Leoncio Pereira Ferraz, que servem no seu Estado-maior.

Tolerando matriculas de commissionados

O ministro da Guerra communicou ao commandante da Escola Militar, que a dispensa da exigencia da edade, constante do aviso 2 ns. 29, 12, 26 em relação dos segundos tenentes commissionados, não é absoluta e apenas tolera que se matriculem os que satisfeitas as demais condições, tenham no maximo 33 annos na época da mesma matricula.

Tinja a vossa phantasia em casa
Caixa a 1$500

(10105)

O DOMINGO POLICIAL

AGGREDIRAM-SE A SOCOS, MUTUAMENTE

Os vendedores ambulantes Salvador Salomão, de 31 annos de edade, morador á Estrada Real de Santa Cruz n. 25 e Augusto Silva, de 44 annos de edade, residente á ladeira do Faria n. 116, em visivel estado de embriaguez e após ligeira altercação de palavras, aggrediram-se mutuamente, a socos, saindo Salvador com uma contusão no abdomen e Augusto com outra no rosto.

Ambos foram presos e recolhidos ao xadrez da delegacia do 8º districto, por ordem do commissario de serviço, Alcides Paula Gomes.

VICTIMA DE UM ACCIDENTE CAIU AO SOLO E VEIU A MORRER DE CONGESTÃO CEREBRAL

A's 2 horas da tarde de domingo findo, encontrava-se João Rodrigues, de 41 annos de edade, morador á ladeira do Faria n. 116, trepado em uma escada, procedendo ao trabalho de installação electrica da fachada do predio á rua Barão de São Felix n. 126, residencia de seu amigo Antonio Rodrigues Casa Nova, afim de enfeital-a para a batalha de confetti que ali se realizaria á noite, quando por um descuido collocou uma das mãos no fio conductor de energia electrica da illuminação publica.

Nessa occasião recebeu um choque, caindo ao sólo.

Chamada a Assistencia, compareceu ao local e o medico nada poude fazer, pois João já estava morto, em virtude de uma congestão cerebral de que fôra accommettido, por isso que tinha acabado de almoçar.

Com guia da policia do 8º districto, que teve sciencia do facto, foi o cadaver removido para o necroterio do Instituto Medico Legal.

UMA CREANÇA DE UM MEZ AMANHECE MORTA NO LEITO

Francisco Narciso dos Santos, residente á rua Santo Christo n. 44, communicou ao commissario Alberto Moreira, de serviço na delegacia do 8º districto, que sua empregada Maria Ignez da Silva, ao levantar-se do leito, onde dormia com sua filhinha Maria da Gloria, de um mez de edade, esta se achava morta no alludido leito.

Maria Ignez intimada, compareceu áquella delegacia, onde declarou que ouvindo pela madrugada sua filhinha chorar, naturalmente devido a fome, deu-lhe o leito materno, adormecendo em seguida.

Pela manhã quando acordou, encontrou sua sua filha morta.

Parece ter sido a creança asphixiada, casualmente, por sua progentora, durante o somno.

O pequenino cadaver foi removido para o necroterio do Instituto Medico Legal, afim de ser autopsiado.

TENTOU SUICIDAR-SE INCENDIANDO AS VESTES

Maria Bastos, de 27 annos de edade, moradora á rua Laura de Araujo n. 65, por desgostos intimos, tentou contra a existencia, imbebendo as vestes com alcool e ateando fogo em seguida.

Apezar de terem acudido varias pessoas, a tresloucada foi para a Assistencia em estado grave, sendo por isso internada no Hospital de Prompto Soccorro.

O commissario Paula Ferreira de serviço na delegacia do 9º districto, registrou o facto.

QUIZ MORRER DANDO UM TIRO NO OUVIDO, MAS A BALA ATTINGIU O PESCOÇO

Na pensão familiar estabelecida á rua dos Andrades n. 97, de propriedade da firma Tavares & C.ª, tentou deixar o mundo, desfechando um tiro de revolver no ouvido direito, o empregado do commercio Hamilton de Oliveira, de 22 annos de edade e morador na alludida pensão.

O projectil não alcançou o alvo desejado, pois resvalou e foi attingir o pescoço do tresloucado rapaz.

Hamilton não declarou a razão porque tentára contra a existencia.

O commissario de serviço na delegacia do 3º districto, esteve no local tomando as necessarias providencias, tendo sido Hamilton soccorrida pela Assistencia.

UMA CREANCINHA VICTIMA DE UM ACCIDENTE

A menor Nadir, de 18 mezes de edade, filha de Henriqueta Pinto, moradora á rua Humaytá n. 253, virou uma vazilha velha que continha uma substancia qualquer fervente e que se encontrava sobre uma mesa, recebendo queimaduras pelo corpo e cabeça.

A pobre menina foi medicada pela Assistencia e a policia do 21º districto registrou o occorrido.

PRESOS EM FLAGRANTE QUANDO LUTAVAM CORPORALMENTE

Os irmãos João Lopes de Pinna e José Lopes de Pinna, desavieram-se por motivo de pouca importancia e travaram luta corporal, na propria residencia, á rua Toneleiros n. 76, ficando ambos contundidos.

Presos em flagrante, os dois irmãos foram conduzidos para a delegacia do 30º districto, onde o commissario Carlos Machado, os fez autuar.

BRIGARAM E DEPOIS A NAVALHA E O FACÃO ENTRARAM EM ACÇÃO

Cyrillo Domingos dos Santos e Julio Gilberto Napoleão, operario, residentes á ladeira do Leme n. 221, pela madrugada, brigaram na rua onde residem.

Justamente, quando a luta estava mais encarniçada, passava o cabo do Exercito Americo Alberto Monteiro, que serve no Forte do Vigia, o qual resolveu intervir na contenda, mas foi aggredido, a navalha, por Cyrillo, recebendo ferimentos no rosto e mãos.

O cabo reagiu e sacando do facão que trazia, por se achar de serviço, fez com o mesmo, um ferimento na cabeça de seu aggressor.

As victimas tiveram os soccorros da Assistencia.

O commissario Carlos Machado, de serviço no 30º districto, fez registrar o facto, a respeito do qual foi aberto o competente inquerito.

UMA OURIVESARIA ASSALTADA

Os ladrões assaltaram na madrugada de domingo, a ourivesaria da rua Voluntarios da Patria n. 361, roubando joias no valor de 5:000$000 approximadamente.

Indo áquelle estabelecimento, o seu proprietario, Joaquim Duarte e dando pelo roubo foi queixar-se á policia local que tomou as providencias precisas para a descoberta dos ladrões.

QUANDO PUXAVAM A ORELHA DA "SOTA"

Sabendo que na casa da avenida da rua Frei Caneca n. 126, havia jogo, as autoridades do 12º districto ali foram e prenderam quando jogavam o "Monte", os seguintes individuos:

Eutimio Noronha, José de Souza, Leonidio Silva Sobrinho, Manoel Candido Camara, Alfredo Rodrigues Lobão, Oswaldo Alves, Mario Teixeira e Therso Zambierre.

ATIROU O AUTO DE ENCONTRO AO BONDE

Conduzindo o auto de sua propriedade n. 6514, Manoel Ramos André, residente á rua Tavares Bastos, passava pela rua das Laranjeiras quando devido a sua imperícia foi victima de um desastre que se deu exclusivamente por sua culpa.

A' sua frente ia um bonde que, a certa altura parou para que saltassem umas senhoras.

Ramos que ia em marcha apressada não teve tempo de parar tambem e foi de encontro ao bonde.

Com o choque, ficaram feridos gravemente no rosto, o desastrado "chauffeur" e o menor Domingos Mattos de Figueiredo, residente á rua Tavares Bastos n. 256.

Depois de medicados na Assistencia foram ambos internados no Hospital de Prompto Soccorro.

Pyorrhéa Alveolar

A sua cura pelo cirurgião dentista

P. G. Jurgensen

Rua Sachet n. 4

Tel. Norte 7552

(16403)

Relevação de uma taxa de armazenagem

O inspector de Portos communicou ao chefe do Porto do Rio de Janeiro que o ministro da Viação deferiu o requerimento da "Sociedade Anonyma Tecelagem Parahyba" recorrendo ao despacho dado pela referida Fiscalização ao pedido de relevação do taxa de armazenagem de 825 volumes, contendo machinas vindas da Allemanha e Inglaterra em 1925 e 1926.

SECÇÃO LIVRE

Fluminenses do 3.º districto!

Para Deputado Federal votae no candidato

Dr. Helenio Miranda Moura

Cuja personalidade politica, por todos os motivos, incarna eloquente ensinamento de coragem civica e e radiosa affirmativa de fé — O COMITE' CENTRAL.

(B. 17420)

OS DEPORTADOS DO OYAPOCK

Escreve-nos o dr. Gentil Norberto:

"A estada de deportados politicos no nucleo colonial Clevelandia deu motivo a varios jornaes desta capital para bordarem os mais apaixonados commentarios sobre os factos que ali se teriam passado. Engenheiro-chefe da commissão que naquella zona dirige os trabalhos de fundação do nucleo, venho, em poucas palavras, dar ao publico os esclarecimentos de que necessita para um julgamento justo e imparcial daquelles acontecimentos. Desde muito moço que emprego a minha actividade nas fronteiras do norte do Brasil. Não é desconhecida para ninguem a minha acção nas lutas do Acre, onde conjunctamente com Placido de Castro e outros bravos companheiros combati de armas na mão pela libertação daquelle Territorio. Ainda não ha muito tempo, um dos grandes vespertinos do Rio de Janeiro, "A Noite", estampava na sua primeira pagina o meu retrato com a seguinte legenda: "*Gentil Norberto, a alma da resistencia acreana contra a invasão estrangeira*". Membro das juntas governativas que dirigiram os tres primeiros movimentos revolucionarios contra a Bolivia, fui, na quarta revolução, o chefe do estado-maior do exercito acreano, sob o commando do grande guerrilheiro Placido de Castro, cujas victorias em muitos combates sangrentos resultaram na incorporação definitiva daquella zona ao solo patrio. Apezar de afastado do Acre desde 1915, ali conservo ainda amigos dedicados que me honram com a sua amisade e confiança politica. A "Folha do Acre", talvez o mais antigo e seguramente o mais importante dos jornaes daquella região, assim se exprime na sua edição de 17 de outubro do anno passado: "Para as nossas columnas, trasladamos com a mais grata das satisfações, a interessante entrevista que um commerciante do Amapá concedeu a "O Estado do Pará", valente e conceituado diario da formosa Belém, em a qual são desfeitos, espontaneamente, conceitos injustos ao nucleo Colonial Clevelandia, do Oyapock, da direcção honesta e competente do illustre sr. dr. Gentil Norberto, um dos generaes da revolução que reintegrou o Acre ao Brasil e chefe muito querido da heroica phalange que ha tres lustros, num baluarte sem treguas, pela voz da "Folha", vem pugnando pela prosperidade politica e economica deste rincão da Amazonia".

Em 1920, a imprensa desta cidade, em noticias alarmantes, reproduziu informações dos jornaes do Pará, sobre frequentes invasões, por aventureiros estrangeiros, da nossa fronteira do Oyapock, abandonada e exposta á cobiça de homens sem escrupulos que roubavam impunemente as riquezas de nossas florestas seringueiras, maltratando os seus habitantes que ali viviam em extrema miseria. As providencias do governo federal não se fizeram esperar. Era presidente da Republica, então, o eminente brasileiro dr. Epitacio Pessôa, e ministro da Agricultura o illustre engenheiro, dr. Simões Lopes. Uma commissão foi immediatamente organizada para verificar a veracidade das noticias que circulavam e estudar a possibilidade de installar naquella zona um nucleo agricola, que servisse como guarda avançada permanente da nossa defesa na fronteira extremo norte do paiz. Para chefe dessa commissão, foi convidado o humilde engenheiro que subscreve estas linhas. Ao chegar a Belém (maio de 1920) ali encontrei como governador do Estado, o illustre cidadão dr. Lauro Sodré, ao qual o Brasil e principalmente o Pará, devem o inestimavel concurso que prestou á commissão, com o apoio de sua alta autoridade não só facilitando os seus trabalhos, como ainda cedendo gratuitamente ao governo federal uma enorme extensão de terras para que se fizesse o estabelecimento de um nucleo colonial, hoje nucleo Clevelandia. Pouco depois, em junho do mesmo anno, eu e os meus companheiros acampavamos nas margens do famoso Oyapock. Verifiquei, desde logo, a veracidade das noticias, que tanto alarme haviam produzido na opinião publica.

A nossa bandeira era desconhecida á maioria dos moradores que ali viviam, alheiados da patria. A nossa moeda era por elles recusada. Uma lavadeira a quem enviei uma cedula de 5$000 para pagamento de pequena divida, rejeitou-a, exigindo francos. Os trabalhadores brasileiros, contractados por estrangeiros, eram por exigencia delles, pagos naquella moeda. Os nomes dos lugares onde habitavam eram estrangeiros, e preferiam nas conversações o "patois" francez á lingua materna. Seus filhos eram baptisados e registrados em Saint George, povoação da Guyana Franceza. Ao governo apresentei minucioso relatorio de tudo quanto observei, sem nada exagerar. Os documentos desse depoimento se encontram no Ministerio da Agricultura, e foi publicado pelo Jornal do Commercio, na integra, assim como "A Noite", desta capital, que o reproduziu na secção de "Ultima Hora", com elogiosas referencias. Approvado pelo senhor ministro da Agricultura o meu plano de trabalho, desde logo dei inicio ao serviço de derrubada da matta no local escolhido para futura séde da colonia, que foi officialmente inaugurada no dia 5 de maio de 1922, tomando o nome de Clevelandia, por ordem do governo.

O nosso pavilhão tremulava orgulhoso em tres bellos edificios, assim descriptos pelo illustre medico doutor H. C. de Souza Araujo, no "Boletim Sanitario" (orgão do Departamento Nacional de Saude Publica) de 1923, n. 5 (5): "A commissão colonizadora daquella rica zona construiu em Clevelandia, entre as demais, um grande e confortavel predio de madeira de lei, pintadas a oleo, envidraçadas, com soalho e tectos e accommodações para os hospedes de nove quartos, typo francez. Na figura 21 vê-se um predio com dois pavimentos, séde da administração, e outro menor que é a escola publica. Ao fundo fica o hospital, um predio bastante grande e de construcção solida. [illegible] grupo de predios é o melhor que se encontra desde Belém até Oyapock. O typo dessas construcções é exactamente o adoptado nas colonias federaes do sul do paiz".

Em junho, varias dezenas de familias de trabalhadores nacionaes foram localizadas no nucleo. Em setembro a escola publica já funccionava com 45 alumnos matriculados. Pela primeira vez, na fronteira do Oyapock, se ouviu o bello hymno nacional cantado por 45 vozes infantis [illegible] Bandeira Nacional, no dia [illegible] da nossa independencia politica. Em 1923 a 1924 continuaram os trabalhos da commissão. Obras de vulto foram executadas. Entre muitas outras as seguintes: a hospedaria de immigrantes, o posto receptor radio-telegraphico, a serraria, varias casas particulares, a igreja, etc.

Perto de 28 kilometros de caminhos vicinaes foram abertos atravez da floresta virgem. Era este o franco progresso [illegible] situação de Clevelandia quando chegaram ali, em 26 de dezembro de 1924, e em 10 de janeiro de 1925, as duas primeiras turmas de deportados. Acolhidos com benevolencia, os novos hospedes foram alojados em boas casas particulares, alugadas especialmente para esse fim. Em 12 de junho, chegou á séde, inesperadamente, uma nova e ultima turma de deportados, que foram, como os primeiros, alojados em casas particulares, barracões e na Hospedaria de Immigrantes, bom edificio pertencente ao governo. A commissão fez tudo para proporcionar completo conforto aos recem-chegados, mas isto não foi possivel, devido á falta de recursos, que só mais tarde foram enviados de Belém. Em 30 de junho, segui para a capital paraense, com o intuito de providenciar sobre a remessa de material e mercadorias para Clevelandia, cuja população augmentára repentinamente. Ali encontrei uma ordem do sr. ministro da Agricultura mandando suspender a execução de todos os serviços technicos. Em julho, irrompeu a epidemia bacillar na colonia. [illegible] honradez e tolerancia. [illegible]

A EPIDEMIA BACILLAR

A quasi totalidade dos individuos que falleceram na Clevelandia, em 1925, foi victimada pela dysenteria bacillar.

Esta epidemia assolou varios logares do Perú, do Amazonas e do Pará, inclusive Belém, matando muitas pessoas, entre as quaes o medico militar dr. [illegible] Mendes da Cunha Mello. Em Iquitos, parte da população apavorada abandonou a cidade, fugindo ao mal devastador.

A "Folha do Norte", um dos grandes orgãos do Pará, narra na sua edição de 29 de setembro ultimo, [illegible] vapor "Paraná" de Manáos para o Acre [illegible]

AS PROVIDENCIAS TOMADAS PELO CHEFE DA COMMISSÃO

Logo que recebi do dr. Decocleciano Coelho de Souza a communicação de que [illegible] epidemia bacillar [illegible] dr. Dyonisio Bentes, governador do Estado [illegible] assistencia medica. O dr. Dyonisio Bentes, penalizado, me respondeu que o Estado não podia fazer pela absoluta falta de recursos e alojamentos apropriados para tal numero de pessoas. Certo de que o governador estava cheio de razão, telegraphei no mesmo dia ao sr. director geral do serviço do povoamento, pondo-o ao par do que se passava na Clevelandia e insistindo pela mudança urgente dos deportados para qualquer outro logar. Em resposta o governo me autorizou a remover todos os deportados (doentes ou não) para os centros agricolas "Epitacio Pessôa" e "Centenario", perto de Manáos. Era uma medida excellente, mas que não foi posta em execução pelos motivos constantes de um topico do "O Jornal" publicado na edição de 24 de dezembro de 1925, na secção "Ministerio da Agricultura", se me não falha a memoria. Eil-o:

"O sr. interventor federal teve seguras informações de que [illegible] transferencia de presidiarios do Oyapock, em numero approximado de quinhentos, para o nucleo Centenario, perto desta capital.

Antevendo e pesando os inconvenientes de toda ordem dessa resolução do governo federal, [illegible] Manáos e elementos inadequados e nocivos á ordem e segurança e tranquillidade publica, o sr. Alfredo Sá telegraphou immediatamente ao sr. presidente da Republica e ao ministro da Agricultura, oppondo-se a essa medida e apontando sua gravidade".

Em resposta recebeu o sr. interventor o seguinte telegramma do ministro da Agricultura, que tranquilizou a respeito do caso:

"Em resposta ao telegramma de v. ex. sobre a transferencia de presos da colonia Oyapock para o nucleo "Centenario" apresso-me em informar-lhe que mandei sustar as providencias nesse sentido, attendendo ás razões que me transmittiu. Cordeaes saudações". Urgia tomar medidas de caracter pratico para combater o mal. Por ordem do sr. director geral pedi o auxilio da prophylaxia rural do Pará e da directoria do serviço sanitario do Estado. Ambas as repartições me responderam em officio que não tinham elementos para me auxiliar. Tentei contratar medicos particulares. Não o consegui. Por intermedio da pharmacia Cesar Santos & Comp., a mais importante do norte do Brasil, enviei para Clevelandia, grande quantidade de medicamentos. Alimentação apropriada e gado foram desde logo, remettidos para ali, onde o medico da commissão, dr. Joaquim Oscar Paulo de Souza, os pharmaceuticos Oscar Alves de Souza e Fernando Guarany, auxiliados por enfermeiros abnegados attendiam aos enfermos com verdadeiro heroismo, dia e noite.

OS INQUERITOS

Varios jornaes, referindo-se aos inqueritos mandados abrir pelo governo do nucleo Clevelandia, o fizeram com palavras tão tendenciosas que davam ao leitor a impressão de ali se ter praticado verdadeiros horrores. Pura imaginação! O primeiro dos inqueritos, effectuados nos ultimos dias de junho de 1925, foi presidido pelo illustre cidadão, dr. Oldemar Murtinho, official de gabinete do sr. ministro da Agricultura.

Ao regressar a Belém, o dr. Murtinho leu no "Estado do Pará" uma entrevista, publicada na edição de 9 de julho de 1925, da qual extraio os seguintes topicos: "Estive no Centro Agricola "Clevelandia", chefiado pelo illustre engenheiro dr. Gentil Norberto. Como nucleo colonial é excellente, e tudo ali vae em progresso. Ha um confortavel hospital, com bastantes leitos e uma assistencia permanente aos colonos que lá se encontram. A alimentação fornecida aos prisioneiros é bôa, e os funccionarios do centro muito se esforçam para que nada lhes falte". Terminou dizendo que, de tudo quanto viu, depois de sair de Belém, no Oyapock, o que melhor o impressionou foi a colonia Clevelandia, e que os funccionarios da União que ali trabalham são verdadeiros abnegados, cumprindo fielmente as ordens do governo, reinando entre todos a mais perfeita harmonia".

O relatorio que o dr. Murtinho apresentou ao governo é, na parte que me diz respeito, a reproducção fiel desta entrevista. Como consequencia (penso eu) deste documento, recebi o seguinte officio, datado de 27 de janeiro de 1926:

"O sr. ministro da Agricultura determinou que sejaes elogiado, bem como todo o pessoal da commissão a vosso cargo, pelos serviços prestados nesse nucleo Clevelandia, com dedicação e amor á causa publica. E' com prazer que levo ao vosso conhecimento para os devidos effeitos e fins convenientes. Saude e fraternidade. — *Dulphe Pinheiro Machado*, director-geral."

O segundo inquerito foi realizado em junho de 1926, na época da epidemia bacillar, pelos srs. dr. Oldemar Murtinho e José Ferreira, funccionario do [illegible] do Ministerio da Agricultura.

Não conheço os termos do inquerito, mas, autorizado pelos dois cidadãos acima referidos, declaro que as conclusões do mesmo são as mais honrosas para o chefe da commissão, cujos trabalhos são enaltecidos naquelle documento official. Dos 180 depoimentos tomados, "nenhum só" fez a minima accusação ao signatario destas linhas. Este artigo já vae longo, e por isso preciso terminal-o. Mas, antes de fazel-o, quero lançar o meu energico protesto contra uma indigna calumnia, de que sou victima. Um jornal affirmou que eu requisitára da policia do Pará enfermos que ali se achavam, afim de remetter para a Clevelandia. Isto é uma mentira revoltante. Exactamente o contrario foi o que aconteceu. A pedido do sargento Manoel de Gouvêa e outro companheiro, fui vel-os na prisão, em Belém, onde se achavam. Verificando que elles estavam realmente enfermos, entendi-me com o chefe de policia e consegui que fossem mandados para Soure (logar muito saudavel da costa paraense), adiantando-lhes a importancia de 200$000, para as suas despesas (delles). Mais tarde o sargento Gouvêa, em carta de Soure datada de 13 de agosto de 1925, me agradecia os favores que eu lhes havia prestado, e communicava que já se achavam quasi restabelecidos. E, como esta, tenho tem meu poder muitas outras cartas.

Em 30 de outubro de 1926 o meu substituto, no Oyapock, teve ordens de remetter para os Estados do Sul todas as pessôas que ali se achavam em virtude de successos revolucionarios. São exactamente os que acabam de chegar. O Ministerio da Agricultura, por intermedio da directoria geral do povoamento, sempre foi minuciosamente informado do que se passava na Colonia Clevelandia. Jámais pratiquei acto algum que não tivesse approvação do sr. ministro da Agricultura. Não voltarei mais á imprensa para tratar desse assumpto. Este artigo é uma satisfação publica ás pessôas de minha amizade e aos homens sensatos. — Rio de Janeiro, 10 de fevereiro de 1927. — *Gentil Norberto*, engenheiro-chefe."

(Transcripto de uma matutino desta capital).

(077)

HEMORRHOIDAS? USE ANULINA
CALMANTE, DESCONGESTIONANTE, DESINFECTANTE
A VENDA EM TODAS AS DROGARIAS
RIO DE JANEIRO
(16575)

MATRICARIA INGLEZA

A salvação das creanças — A melhor no periodo da dentição. Torna a creança forte e sadia. Dep. DROGARIA CENTENARIO — Rua Senhor dos Passos, 71. — Preço de cada caixa 3$500.

(17387)

DENTADURAS

PROF. COELHO E SOUZA

Communica que estará novamente á disposição de seus amigos e clientes, do proximo mez de março em deante, reabrindo o seu consultorio com novas installações adquiridas na sua viagem aos Estados Unidos.

(16009)

DESEJA ANNUNCIAR

Em jornaes e revistas dos Estados do Norte e Sul? A Empreza de Publicidade "A Eclectica", se encarrega de fornecer idéas e orçamentos para a propaganda efficaz e economica. — Praça Floriano, 39 — 3º andar. Rio — Rua da Bôa Vista, 24 — São Paulo — Rua da Bahia, 919 — Bello Horizonte. (10218)

DECLARAÇÕES

SOCIEDADE ANIMADORA DA CORPORAÇÃO DOS OURIVES

Rua Buenos Aires n. 216, sobrado Telp. Norte 2699

ASSEMBLÉA DELIBERATIVA

De ordem do Snr. Presidente, convido os Snrs. Membros desta Assembléa, a se reunirem na séde social no dia 26 do corrente, ás 20 1|2 horas, afim de tratarem da materia contida no § 1º do artigo 43.

Rio de Janeiro, 20 de Fevereiro de 1927. — *Faustino Chaves*. 1º Secretario. (B 17327)

Thermometros Clinicos só confiem no Casella, London

(10227)

ASSOCIAÇÃO DE S. M. H. AO CONDE DE LEOPOLDINA

Rua Bella de S. João n. 191

De ordem do Sr. Presidente, e de accordo com o artigo 60 dos nossos estatutos, convido todos os associados quites á se reunirem na séde social no dia 22 do corrente pelas 19 1|2 horas, afim de constituirem assembléa extraordinaria, para autorizar a venda de apolices.

Rio de Janeiro, 22 de Fevereiro de 1927. — O 1º Secretario, Joaquim Ferreira da Silva Pinto (B 17194)

ASSOCIAÇÃO DOS EMPREGADOS NO COMMERCIO DO RIO DE JANEIRO

ELEIÇÃO DA NOVA DIRECTORIA

De ordem do Sr. Presidente, e de accordo com o art. 90 § 2º dos Estatutos sociaes, convoco os srs. membros da Assembléa Deliberativa para a reunião biennal ordinaria, destinada á eleição da Directoria para o novo exercicio administrativo, e a realizar-se hoje (22), ás 20 horas.

Secretaria, 22 de Fevereiro de 1927. — *Augusto Setubal*, 1º Secretario. (76)

CAPAS DE BORRACHA 50$ e 70$
CAPAS DE GABARDINE para HOMEM e SENHORA 70$
Só na fabrica HENRIQUE SCHAYE' & Cia.
Av. Gomes Freire 19-19-A
(8103)

SOCIEDADE BENEFICENTE AUXILIADORA DAS ARTES MECANICAS E LIBERAES

RUA DO LAVRADIO, 91

(Edificio proprio)

Assembléa Geral ordinaria, para leitura, discussão e votação do parecer da Commissão de Exame de Contas sobre o relatorio e Balanço de 1926 e interesses sociaes, quarta-feira, 23 do corrente, ás 20 horas, na séde social. (art. 68, § 1º, alinea *b*, dos Estatutos).

Secretaria, 19 de Fevereiro de 1927. — *Dr. Carlos Freire Seidl*, 1º secretario. (57)

COPIAS A MACHINA

Rua do Carmo, 47, 1º andar. Tel. Nte. 5310. Attende-se a chamados. (17416)

OURO

Prata, platina, brilhantes, joias velhas, compram-se e paga-se bem na joalheria Raphael. São José 43. (16210)

ORGANDY
Maria Antonietta
Metro, 2$900

"A NOBREZA" está obtendo um colossal successo com a venda de organdy superior, "Maria Antonietta", a 2$900 o metro, côres bellas, de realce estupendo. Aproveitem emquanto ha!

A NOBREZA

95 — URUGUAYANA — 95

(16585)

AVISO AO PUBLICO E AO COMMERCIO

A Associação Bancaria do Rio de Janeiro avisa ao publico e mui particularmente ao Commercio da Praça que, recaindo os dias de segunda e terça-feira de Carnaval em 28 de Fevereiro e 1º de Março proximo, os Bancos desta praça permanecerão fechados nesses dois dias. (B 16795)

LIVRARIA MOURA

A' PRAÇA

Flores & Mano, proprietarios da LIVRARIA MOURA, participam a mudança de sua loja da rua da Assembléa, 79, par a rua do Ouvidor, 145, onde esperam continuar a receber as ordens de seus amigos e freguezes. (064)

Loção Tricophila

Soberana para o tratamento do couro cabelludo.

REVIGORA A CABELLEIRA, fazendo voltar em poucos dias, á côr natural, os cabellos brancos. *Formula verdadeira scientifica, não contendo saes de prata nem drogas nocivas.*

Evita a caspa e a quéda do cabello.

TRICOPHILA é um producto medicinal deliciosamente perfumado e licenciado pela Saude Publica, sob n. 272.

Não suja nem irrita a cabeça e a livra da caspa, das coceiras e da quéda do cabello.

O maior milagre que esta loção opera é o de regenerar os cabellos que, com o decorrer dos annos, se tornaram grisalhos ou mesmo brancos.

Seu effeito é lento, mas, seguro. Centenas de attestados provam que esta loção é a melhor que, até hoje, tem apparecido. — Vidro, 6$000.

Depositarios — *A. Gesteira & Cia.* — Rua Gonçalves Dias, 59 - Rio.

(14032)

Baratas? USEM Pó Azul

INDICADOR

ADVOGADOS

Dr. Alvaro Goulart de Oliveira — Avenida Rio Branco, 114, sala 5.
Dr. Salgado Filho — R. General Camara, 47, 1º and. Tel. 5304, Norte.
Drs. Verissimo de Mello e Domingos Louzada — Quitanda, 45. T. C. 3907
Dr. J. M. Mac Dowel da Costa — General Camara 66, Tel. N. 4747
Dr. João de Almeida Rodrigues — Misericordia, nº 6 — Tel. C. 693.
Dr. C Daniel de Deus — Advogado Esc. S. José. 81 sob. Tel. C. 1631.
Dr. Baptista Gonçalves — Misericordia 6, sob. Phone 693, Central.
Carlos da Silva Costa e Verissimo de Mello — Edificio do Cinema Gloria Salas 2 e 3 — Praça Floriano, 35 e 37 — Tel. C. 721.
José Maria Mac-Dowell, Gonçalves Dias 67 2º (elevador). Tel. C. 1115.

MEDICOS

Dr. Luiz Ramos — Conde Bomfim 300 (Granado), res. nº 685 — Tel. V. 1639.
Dr. I. Malagueta — R. do Carmo, 5, (Esq. de S. José). Tel. 2652. C.
Dr. A. Pamplona — Medeiros Passaro, 27, Tijuca, V. 2276, 1º de Março, 13 N. 5303, das 14 ás 16 horas.
Dr. Henrique Duque — Rodrigo Silva, nº 5. Resid.: R. Ibituruna, 7.
Dr. Moncorvo — (Creanças), Had. Lobo, 61 (3 hs.) Moura Brito, 58.
Dr. Bandeira Rodrigues — Mal. Floriano, 154, 3º, 5ª, e sabs. 1 ás 2 1|2
Dr. W. Shiller — (Mentaes e nerv.) R. M. Olinda (1-3) Tel. S. 2404.
Prof. Austregesilo — Cons. doenças nervosas. Praça Marechal Floriano — Edificio do Cine-Theatro Gloria, 1º andar — Tel. C. 1995.
Dr. Flavio de Moura — R. Buarque n. 33, Leme. Tel. Sul, 1052.
Dr. José Bastos d'Avila — Rua 7 de Setembro 231, (das 4 ás 6hs.) res.: rua Gal. Polydoro, 185. Tel. S. 2748.
DR SYLVIO MONIZ — mudou seu consultorio para R. Assembléa, 71.

MEDICOS ESPECIALISTAS

Dr. Renato de Souza Lopes, prof. da Fac. — Doenças do app. digest. e nervosas. Raios X — S. José, 39.
Dra. Ursulina (Senhs. e creanças) — Av. 28 de Set. 182, Tel. V. 2104.
Dr. A. F. da Costa Junior — (Ass da Fac.) Pelle, syphilis, tumores. Radiumtherapia. R. Conceição, 153
Dr. Werneck Machado — (Pelle e syphilis). Largo da Carioca, 11, 1º and.
Dr. Guilherme Eisenlohr — Tuberculose), com 34 annos de pratica. R. Marechal Floriano Peixoto, 44, das 13 ás 18 horas.
Dr. Murillo de Campos — D. mentaes e nervosas. Carioca, 28, ás 2 hs.
Dr. M. Gonçalves Paes — Doenças das senhoras. Mem de Sá, 5, das 3 em diante. Chamados: C. 464.
Dr. J. Pacifico — V. Urinarias e rheumatismos. Av. Mem de Sá, 335.
Prof. dr. Rabello — Syphilis, mols. da pelle. Trata os tumores e doenças da pelle pelo radium e outros agentes physicos. Assembléa, n. 85.
Dr. Montenegro Villela — Coração e pulmões. Raios X. Cons.: Carioca, 48, ás 3 hs. Chamados, V. 5551.
Dr. Araujo dos Santos — (do Hosp. de Cascadura.) Tuberculose, pulmões Trat. pelo Pneumothorax e processos modernos. R. Carioca, 48, (4 hs.) Tels.: C. 1525 e V. 4397.

Tratamentos pelos Raios X

Dr. Nelson Miranda — Dir. do Inst. Rad. e Phys. do Rio de Janeiro — Mol. das senhoras, syphilis e vias urinarias. Tumores malignos, fibromas bocios, ganglios. Sem operação. R. da Carioca 48. C. 1525.

Cl. Creanças, Heliotherapia

Dr. Massilon Sabeia — Com prat. hosp. Europa e N. America. Russel, 52 B. M. 1603. Cons. 3 hs.

CIRURGIA, MOL. SENHORAS VIAS URINARIAS

Dr. Eugenio Decourt — Consultas diarias — Assembléa, 34, de 3 ás 5 hs.
Dr. Osorio Mascarenhas — Av. Rio Branco, 257 (3 ás 5). C. 940.
Dr. Rego Lins — Cons. Av. R. Branco 175, das 3 ás 5. Res Bambina, 37

PARTOS E MOLESTIAS DAS SENHORAS

Dr. Daciano Goulart — R. Uruguayana, 35. (4 ás 6) Tel. C. [illegible]
Dr. Camacho Crespo — R. Conde de Bomfim, 577. Tel. V. 1171.

GARGANTA, NARIZ, OUVIDOS E BOCCA

Dr. Eurico de Lemos — Especialista Professor livre da Faculdade. Cura ozena (fetidez nazal). R. Assembléa, 19 (sob.). Das 12 ás 5 hs.

GARGANTA, NARIZ E OUVIDOS

Dr. Sousa Mendes — Rodrigo Silva, 28, de 2 ás 4. C. 1838.

PARTEIRAS

Mme. Virginia Madruga — Parteira, dip. Residencia e maternidade, rua General Bruce, 98. Phone Villa 149. Diarias de 10 a 30 mil réis. Consultorio, rua Rodrigo Silva, 5, Phone 3451, Central Consultas 2ªs. 4ªs. e 6ªs. feiras, de 1 ás 3 hs.

OCULISTAS

Dr. Moura Brasil e Gabriel de Andrade — Uruguayana, 37 (1 ás 4).
Dr. Eutychio Leal — Oculista da Pol. Geral. S. José, 50 — A's 3 1|2 hs.
Dr. Edilberto Campos — Assembléa 45, ás 2 horas. Tel. C. 1299.
Dr. Chaves de Freitas — Consultas das 3 ás 5. Rua Assembléa, 56, Casa Rocha. Tel. C. 2928.
Dr. Joaquim Vidal — Molestias dos Olhos. Chefe do serviço de Ophtalmologia do Hospital S. Fco. de Assis. Rua S. José, 45 (3 1|2 hs.)

DOENÇAS DA PELLE E SYPHILIS

Dr. F. Terra — Prof. da Faculdade de Medicina; r. Uruguayana nº 22, ás 14 hs. Applicações de radium.

OLHOS, GARGANTA, NARIZ E OUVIDOS

Dr. Raul David Sanson — S. José 4, 1º das 2 ás 5. Tel. C. 5197.

DOENÇAS VENEREAS E DAS VIAS URINARIAS

Dr. Alvaro Moutinho — Rosario, 163, 8 ás 20, diariamente. N. 2622.
Dr. A Costallat — R. Carioca, 30, (das 4 ás 6 hs.) Tel. C. 3950.

HEMORRHOIDAS, DOENÇAS DO RECTO E ANUS

Dr. Raul Pitanga Santos — Rua do Passeio, 56 (1 ás 5). T. C. 2369.

CLINICA CIRURGICA, VIAS URINARIAS

Dr. Mario Kroeff — Uruguayana, 104, das 3 ás 6 horas (N. 6404).

LABORATORIOS DE ANALYSES CLINICAS

Dr. Gervasio de Araujo — Ex. de sangue, urina, escarro, puz, etc R. 7 de Setembro, 75 (2º, sala 5) C. 784.
Drs E. Lindemberg e A. Madeira — Assembléa, 58 — Ex. urina, sangue, escarro, etc. R. Wassermann, Bordet, Besredka. Vaccinas autogenas. Tel. C. 451.

CIRURGIÕES-DENTISTAS

Dr. Barros Henriques — Rua General Polydoro, 115 — Tel. S. 2519.
Octavio Euricio Alvaro — Rua Carioca, 50. Phone C. 3392.

CORRETORES DE FUNDOS PUBLICOS

Lucrecio Fernandes de Oliveira, Rua 1º de Março, 83. Tel. 4468. Norte. Fernando Alvares de Souza e Paulo Alvares de Souza, — Rua General Camara nº 39. Tel. N. 4759.

HOTEIS E PENSÕES

Hotel Avenida — O mais importante do Brasil. End. telegr. "Avenida".

OS MELHORES CAFÉS

Café Ideal — Sempre puro. Dep. rua Saude 141 e 150. Tel. 707. Norte.

COLLEGIOS

Collegio Sylvio Leite

(COM JUNTAS EXAMINADORAS OFFICIAES)

Rua Mariz e Barros, 258. Tel. 1252 — Succursal de Petropolis: Av. 15 de Novembro, 264 — Tel. 52 — Estão funccionando regularmente as aulas dos differentes cursos tanto na Séde como na Succursal, e continuam abertas as matriculas. (16268)

ATHENEU BRASILEIRO

(Antigo Collegio Luso-Brasileiro, fundado em Petropolis em 1906). Director Dr. Frederico Ribeiro Sobrinho.

Mudou-se da Avenida 15 de Novembro n. 264, Petropolis para o excellente predio do Alto da Boa-Vista n. 68, Tijuca. Communica aos seus caros amigos que as aulas serão reabertas no dia 3 de Março.

Cursos: — Primario, seriado e commercial.

Internato, Semi-Internato e Externato.

Estatutos e enxovaes na As Quatro Nações, Rua Buenos Aires n. 70. (B 16925)

ESCOLA SUPERIOR DE COMMERCIO

Rio de Janeiro

Reconhecida officialmente pela Lei n. 3169, de 4 de outubro de 1926

FISCALIZADA E SUBVENCIONADA PELO GOVERNO DA UNIÃO

AVISO

Estão abertas as matriculas, que serão encerradas no dia 5 de março proximo.

Tendo a Congregação, reunida em 30 de dezembro ultimo, resolvido limitar a 500 o numero de alumnos, nos diversos cursos diurnos e nocturnos, desta Escola visto ter-se verificado que o excesso da lotação prejudica o ensino e a disciplina escolar, torno publico que serão recebidos os requerimentos para renovação de matriculas somente até o dia 27 do corrente e que nenhuma reclamação será attendida, depois daquella data, aos que não satisfizerem as exigencias regulamentares.

Os candidatos á matricula no 1º anno do Curso Geral terão preferencia segundo o numero de pontos obtidos no exame de admissão e de conformidade com a data de entrada da respectiva petição.

Estão egualmente abertas as inscripções para os exames de segunda chamada, nos termos do Regimento Interno em vigor.

Rio de Janeiro, 10 de fevereiro de 1927. — O secretario — Contador *Renato Magnin*.

Nota: — A secretaria funcciona das 10 da manhã, ás 4 horas da tarde, e das 7 ás 9 da noite, em todos os dias uteis. (16083)

COLLEGIO BENNETT

INTERNATO E EXTERNATO para meninas

Rua Marquez de Abrantes, 55 — Tel. Dormitorio B. M. 2330 Escriptorio B. M. 1364

CURSOS		
Primario	4 annos	Musica
Complementar	3 annos	Pintura e desenho
Madureza	4 annos	Economia domestica
Normal	2 annos	Athletico

Recebem-se meninos, como externos, até a idade de 12 annos. As aulas reabrir-se-ão no dia 2 de Março p. f. A matricula está aberta. Exames preliminares 28 e 29 de Fev. Peçam prospectos na séde do Collegio. (B 17210)

ANNUNCIOS

CABELLEIREIRA

Ondulação Permanente — A unica ondulação duravel oito mezes. — Tingem-se cabellos em todas as côres: preto, castanho escuro, claro, louro, bronzeado, vermelho, acajú, com Henné. Lavagem de cabeça, Ondulação Marcel. Massagens, manicure. Córte a "A' la garçone" e "demi garçone". Vendem-se postiços ultimos modelos. Trabalha-se em cabellos caidos. Vendem-se "Henneline", tintura garantida e inoffensiva, em todas as côres. Caixa, 15$000. Vendem-se perfumarias estrangeira e nacional. Rua Sete de Setembro n. 134, sobrado. (Entrada pela loja). Tel. C. 1551. Mme. Augusta. (B 15898)

URGENTE

Vende-se desembaraçado, no centro desta capital, fazendo boas férias, aluguel de 200$000 mensaes, um bom varejo de cigarros e balas. — Cartas para este jornal á B. N. T. (B 16866)

COFRES

Temos grande stock de superiores cofres garantidos á prova de fogo, de diversos tamanhos que vendemos por preço de liquidação. F. DE ARAUJO & CIA. — Rua Theophilo Ottoni, 103. Comprem hoje, não esperem. (B 16699)

PROMESSA!

Um cavalheiro que se curou de um asthma terrivel, ensinará gratuitamente como conseguiu curar-se. Escrever para N. Musolino. Rua do Theatro, 30 S. Paulo. (10206)

IMPORTANTE FAZENDA

Vende-se uma no Estado do Rio, a quatro horas da capital, servida pela E. F. Central e pela estrada de rodagem do Rio a S. Paulo. — Esplendida casa de moradia com dependencias agua em abundancia, luz electrica, grande engenho de canna, pastos, cafezaes em producção, capoeirões, matta virgem e muito importante caieira de excellente cal de pedra. Mais informações na Drogaria Alencar, rua dos Andradas n. 79 — Rio. (Phone Norte 6420). (B 17234)

TERRENOS A PRESTAÇÕES Bocca do Matto — Meyer

Vendem-se esplendidos lotes junto á linha de bondes, 10 % do preço no acto e o restante a prestações modicas. Tratar á Avenida Rio Branco numero 48, loja. (B 16209)

ESPLENDIDOS TERRENOS PARA QUALQUER INDUSTRIA

Vendem-se a prestações na zona urbana, perto de bondes e linhas ferreas. Dá-se posse immediata. A' Avenida Rio Branco n. 48. (B 16299)

CARNAVAL

O melhor rouge para os labios e Rouge Glisia do Instituto Hygienico de Mme. Ella — Avenida Rio Branco numero 145, primeiro andar. (B 16890)

PIANO

Vende-se um, completamente perfeito e sem uso, com tres pedaes, 83 notas, côr clara, teclado de marfim e magnificas vozes (urgente). — Avenida Gomes Freire n. 108, loja. (B 16937)

BUNGALOWS

JARDIM BOTANICO

Nas immediações do Jockey-Club, vendem-se ou alugam-se lindas e solidas construcções, proprias para pessoas de tratamento.

Trata-se no Banco Português do Brasil, Secção Predial. (B. 16959)

CASAS E TERRENOS EM SANTA THEREZA

VENDEM-SE

Vendem-se as casas da rua Augusta ns. 40, 44 e 46, sendo que a n. 40 entrega-se vasia e as 44 e 46 estão alugadas por contrato; tambem se vende junto um grande terreno prompto para edificar, com 50 metros de frente por 60 de fundos, com grandes vistas e com muitas arvores frutiferas; para ver no n. 40 e para tratar com Silva — Sapataria Bristol — Rua de S. José numeros 108 e 110. (B 16951)

SOBRADOS NO CENTRO

Alugam-se os tres andares do predio da rua Santo Antonio n. 18, ex-São José, 118, divididos em tres grandes salões e servidos com elevador: podem ser vistos a qualquer hora; as chaves estão na sapataria Bristol — S. José, 108 e 110, aonde se trata. (B 16951)

Cavallo meio sangue

Vende-se um com dois annos e meio, já montado e ensinado. Ver á rua do Senado n. 248. (B 16930)

CASA

Traspassa-se uma bem mobilada; tem contrato e telephone. Rua Carlos de Carvalho n. 57, sobrado. Esplanada do Senado. (B 16939)

LOJA NO CENTRO

Traspassa-se o contrato de uma pequena loja no centro da cidade, com telephone, luz, moveis de escriptorio, armações, etc. E' negocio vantajoso e decidido immediatamente. Ver e tratar á rua Theophilo Ottoni n. 64, loja, com Bittencourt. (B 16934)

Estructura metallica

Vende-se grande quantidade, propria para construcções de casas, estações de estradas de ferro, barracões, etc. — Tratar com o sr. Almeida, á rua Buenos Aires numero 46, loja. (B 16923)

GRANDE SALÃO

Aluga-se para escriptorio, sociedade, etc., um magnifico sobrado, bem localizado no centro e parte do seu vasto armazem. Informações: Phone Norte 357. (B 17421)

Livraria Alves

Livros collegiaes e academicos. — RUA DO OUVIDOR, 166. (6761)

LAMPADAS DE CORES

Para carnaval, em venda avulsa ou aos metros, em fios, para ornamentações de automoveis, caminhões, salões de baile, sacadas, etc. a preços de reclame, na secção de electricidade da casa Mestre e Blatge, rua do Passeio numero 50. (16560)

SITUAÇÃO

Vende-se uma no logar denominado "LARANJAL DE S. GONÇALO", distante do ponto terminal dos bondes de Alcantara 30 minutos; constando de uma casa coberta com telhas, uma casa com machinismo para farinha, pomar de laranjeira com desfruto para (4:000$000) cannavial, 1.000 pés de bananeira em plena producção, um mandiocal para 300 saccos de farinha, campo cercado de arame e mais arvoredos frutiferos, boa agua, um burro para sella, criação de suinos e gallinhas, bons capoeirões para plantação de abacaxi. Preço: 12:000$000 (doze contos de réis). Trata-se no ponto terminal dos bondes de Alcantara com o sr. José da Silva Lopes Basur. (B 16883)

Appartamento em Ipanema

Aluga-se confortavelmente mobilado, a pessoas de tratamento, com garage, na rua Prudente de Moraes n. 261, esquina de Maria Quiteria. (B 16961)

FAZENDAS

Vendem-se fazendas cafeeiras e de criação, nos Estados do Rio e Espirito Santo. Dirijam-se a Reynaldo Gomes, Estado do Rio — (Conceição). (B 11843)

SACADAS — CARNAVAL

Alugam-se no melhor ponto da Avenida, n. 177, defronte Hotel Avenida. Preço de 100$ a 300$000. (B 16920)

DANSAS MODERNAS

Aulas particulares por modico preço, leccionadas por senhoritas. Apromptão-se alumnos em seis lições. Cartas nesta folha a Mlles. S. V. R. (B 16965)

FORTALECENDO

Restabelece todas as funcções o *Vinho Tonico Phosphatado das Tres Quinas Bittencourt*.

111, R. Uruguayana, 111

Ap. D. G. S. P., n. 51, 17-6-909 (17662)

TERRENO EM COPACABANA

Vende-se um magnifico, junto ao n. 536, da Rua Barata Ribeiro. Tratar no palacete que fica nos fundos do mesmo. (14680)

IMPOTENCIA

genital ou viril, psychica ou funccional, do homem. Exiguidade ou insufficiencia desse sexo, por mais recondita que seja. Pedir, por carta, prospectos ao laboratorio pharmaceutico de Meinicke & Cia., á rua Marquez de Sapucahy n. 314. Rio. (B 16967)

PIANO-PIANOLA

Vende-se quasi nova, da melhor marca, com 25 rolos; facilita-se o pagamento. Rua Barão Itapagipe n. 328. Telephone Villa n. 6.224. (B 15847)

SALAS

Alugam-se proprias para negocio; trata-se na drogaria Berrini, á rua Sete de Setembro, 81, com o sr. Souza. (B 17251)

DOENTES DO ESTOMAGO

Mandae o vosso nome, endereço e sello para a resposta, á redacção da "A Abelha", em Nepomuceno, Minas, e tereis indicação gratuita para a cura radical e garantida. (B 14612)

Elixir de Nogueira

GRANDE DEPURATIVO DO SANGUE

Para todas as molestias provenientes da SYPHILIS. Milhares de curados

(17439)

DACTYLOGRAPHA

Offerece-se uma, escrevendo com todo desembaraço e com pratica de escriptorio. Referencias com os srs. dr. Oliveira Sobrinho, á rua do Rosario n. 58 e Alvaro Feijó, no Banco do Minho. (B 16727)

PREDIO NO CENTRO

Aluga-se o da rua Buenos Aires n. 93, acabado de construir. Trata-se na Confeitaria Colombo. (B. 15834)

Terrenos quasi de graça

Vendem-se bellos lotes á rua Professor Gabizo, entre Mariz e Barros e Haddock Lobo, na Avenida Trapicheiro, entre Professor Gabizo e rua São Francisco Xavier, promptos a edificar. Trata-se á rua Mariz e Barros numero 457, (Fabrica). Pagamento á vista ou a prazo. (B 15651)

COPACABANA Atelier de costuras

Rua Barroso n. 32, sobrado. — Faz-se vestidos, fantasias, etc. (B 15368)

Telephone em Copacabana

Compra-se a transferencia de um telephone. — Paga-se bem. — Offertas para Villa 5232. (B. 16903)

DR. OLYMPIO R. SOARES

Medico operador — Mol. das senhoras, Cons: Rua Uruguayana n. 22, 1º andar. Diariamente das 2 ás 5 horas. (B 17131)

CASA EM BOTAFOGO

Aluga-se uma boa casa no Becco do Leandro n. 2 A. — Trata-se na rua Real Grandeza numero 166. (B 17221)

SITIO

Vende-se ou troca-se por predio na Capital, um sitio de sete alqueires, localizado perto de estação da E. F. C. B. e na parte mais saudavel e fresca da Serra do Mar. Bella casa de morada (feitio bungalow) acabada de construir, com todas as commodidades modernas, boas aguadas, cavallos de sella, etc. Cartas para a redacção desta folha a PROPRIETARIO. (B 17428)

Fazenda mixta

Vende-se a duas horas do Rio pela Central, entre Governador Portella e Bomfim, logar saluberrimo, 43 alqueires de 100 por 100 braças. Aguas terras e mattas superiores. Casa esplendida. Conforto moderno, luz electrica propria, 25.000 cafeeiros. Gado engenhos diversos. Informações com Jorge Carlos, rua Martins Ferreira n. 44 — Rio. (B 17937)

CARNAVAL

Vende-se lindos enfeitos para cabeça, no Instituto Hygienico de Mme. Ella. Avenida Rio Branco, 145, 1º andar. (B 16892)

TIJUCA

Vende-se o terreno da rua Pinto de Figueiredo n. 10, quasi esquina de Conde de Bomfim. Trata-se á rua de S. Pedro n. 30, 1º andar, com o sr. Armando. (B 17400)

MEDICO

Com 10 annos de tirocinio medico-cirurgico e pratica nos hospitaes do Rio, por motivos de familia, procura localidade no interior do Estado do Rio ou proximidades, para exercer a profissão. Cartas nesta redacção para S. M. A. (B 16872)

CARNAVAL

Aluga-se grande salão para o 3º dia no melhor ponto da Avenida. Cartas a X. O. para ser procurado, (nesta). (B 16880)

SERRARIA

Vende-se uma bem localizada, com bom contrato, fazendo regular movimento de industria, ou admitte-se um socio para desenvolver o commercio de madeiras e materiaes da mesma; informa-se pelo telephone Villa 1663. (B 16875)

LEPRA

(MORPHÉA)

e todas as molestias da pelle. PROF. DR. M. PINTO. Cura efficaz e garantida. RUA 14 DE JULHO N. 137 Porto Alegre — Sul — Brasil. (B. 12457)

PREDIO EM JACAREPAGUÁ

Vende-se um com dois pavimentos, tendo duas salas, dois quartos, cozinha, despensa e banheira com agua quente e fria. O terreno mede de extensão 100 x 22 de largo e dá frente para duas ruas. Rua Candido Benicio, [illegible] Cascadura. Ver e tratar no mesmo nos dias uteis, das 12 horas em diante e ou na casa Djalma Reis. — Avenida Rio Branco numero 105. (B 17197)

HYPOTHECAS

Emprestamos sobre predios urbanos e suburbanos. Solução rapida. Juros modicos. Tratar com Lafayette Bastos & Cia., á rua Buenos Aires, 46. (B 17300)

LATAS VAZIAS DE GAZOLINA

Compra-se qualquer quantidade com ou sem as respectivas caixas, em perfeito estado. Trata-se no Rio, á rua Acre n. 60. Telephone Norte 3899, em Nictheroy, á rua S. Lourenço numero 75. Telephone 547. (B 16880)

PENSÃO ESTRANGEIRA

Muito bem recommendada durante 10 annos, aluga-se com todos os pertences. Logar lindo e salubre, perto do centro. Casa apalacetada. Jardins. Terraços; 14 quartos bem mobilados, todos occupados. Optimo negocio. — Motivo de viagem. Só se aluga com fiador idoneo ou vende-se. Offerta para Pensão, no escriptorio deste jornal. (B 16907)

QUARTOS

Aluga-se na rua Barão de Guaratiba n. 93. Perto dos banhos de mar. (B 16925)

CASA — IPANEMA

Aluga-se o predio da Avenida Henrique Dumont, 44, com dois pavimentos, garage, installações para familia de tratamento, linda vista sobre o mar, serviço de bondes e autos á porta. As chaves estão no n. 48 e trata-se na Avenida Rainha Elizabeth numero 96. Telephone Ipanema 1610. (B 16784)

Pensão Atlantica

Corrêa Dutra, 25 — Salas, quartos, mobilados, agua corrente, perto banhos de mar; optima alimentação. (B 16779)

PREDIOS A' VENDA

Rua Leão, 30, Laranjeiras — Rua Grajahú, 211, antigo 191, Andarahy — Rua S. Francisco Xavier — Rua Visconde de Sta' Cruz, 75, Engenho Novo — Rua Cesarea, 43, Engenho de Dentro — Rua Itamaraty, 50, Cascadura. Trata-se com o leiloeiro PALLADIO, rua de S. José n. 57, loja, onde tem photographias. (B 17793)

HYPOTHECAS

Particular empresta sobre predios, em qualquer bairro, mesmo nos suburbios, até 300 contos, juros minimos; adeanta qualquer quantia, em 24 horas. Rua Uruguayana, 96, 3º andar, esquina de Ouvidor, sr. Alexandre. (B 17361)

HYPOTHECAS

Suburbios, Nictheroy, qualquer local e importancia. — Buenos Aires 120. — Norte 3334. (B. 17395)

AOS SAPATEIROS

A casa Silva Braga, á rua Senhor dos Passos n. 116, avisa que continua a vender todos os artigos para calçados a preços de reclame; fôrmas de todas as qualidades, retalhos de solla e de couro. (B 16816)

Terrenos de esquina

Vende-se, 20 x 42 metros, á rua Souza Cruz, canto da rua Outeiro, perto da rua Uruguay, Andarahy. — Logar saluberrimo. Trata-se com Couto, no portão largo, em frente ao chafariz. (B 16773)

LOJAS

Aluga-se uma grande loja e outra pequena, juntas á estação do Engenho Novo. — Rua Barão do Bom Retiro n. 75 B. (B 17313)

CARNAVAL — OCCASIÃO

Vende-se riquissima fantasia de rajah, lamé, ouro e seda, forros novos. Tem turbante, collares e botas. Ver: Rua Sete de Setembro n. 132, 1º andar. — Preço vantajoso. (B 16792)

TERRENO EM OLARIA

Vende-se um á rua Philomena Nunes ns. 311 e 313, com 12 x 40. Tratar á rua Primeiro de Março n. 7. (B 17323)

ALUGA-SE

um predio, construcção moderna, com garage e completamente novo, para familia de tratamento; preço 1:100$000 e taxas, com contrato. Avenida Pasteur, 445; trata-se no n. 449. (B 17378)

Avenida Atlantica

Aluga-se uma esplendida e luxuosa casa propria para residencia de grande familia de tratamento ou pensão de primeira ordem. Tem garage para 4 automoveis, varios quartos, tres salas de banho e mais dependencias. Quem pretender, cartas nesta redacção para a caixa F. T. 44. (B 16843)

PALACETE A' RUA HADDOCK LOBO

Vende-se um esplendido e grande palacete em centro de magnifico terreno, com 10 quartos, 4 salas, garage, etc. Informações directas sem intermediarios e photographias do predio á rua de S. José n. 57, loja. (B 17294)

PREDIO

Aluga-se ou vende-se acabado de construir, com 3 quartos, 2 salas, banheiro, garage. Rua Paptol n. 10, transversal a Barão Bom Retiro, Villa Isabel; está aberto das 8 ás 11 horas; informações á rua de S. Pedro, 210. (B 17209)

CATTETE — RENDA

Vendem-se dois esplendidos predios dando superior renda. Tratar com Lafayette Bastos & Cia., á rua Buenos Aires n. 46. (B 17300)

PRÁTICO DE PHARMACIA

Precisa-se habilitado e com pratica de balcão. Informações com o sr. Silvano. Rua dos Andradas n. 72. (B 17425)

CONSULTORIO MEDICO

Aluga-se um já installado, pelo menor preço possivel, á rua do Theatro n. 19. Tratar das 12 ás 17 horas no mesmo. (B 16851)

OURO

Compra-se ouro, prata velha, platina, brilhantes, dentes, dentaduras postiças, etc. — Paga-se bem. — RUA DE SANT'ANNA numero 182. (B 15812)

Armazem e deposito de pão

Vendem-se, juntos ou separados, fazendo regular negocio; aluguel baratissimo, com contrato, commodos para familia, ponto bom e proprio para principiante; o motivo é ter o dono de se retirar para o interior; negocio de occasião; á rua Glaziou n. 76, Pilares; tratar no Armazem Central, em frente á estação da Piedade, com o sr. Gonçalves. (B 17037)

GUARDA-LIVROS

Encarrega-se de escriptas avulsas. Cartas para A. B. X. neste jornal. (B 16160)

Vendedores á commissão

Precisa-se de bons vendedores á commissão para artigo sanitario com franca saida. — Rua Affonso Cavalcante numero 174 — Rio. (B 15981)

PHARMACEUTICO

Precisa-se de um com urgencia para dar nome numa pharmacia. Trata-se com José Marins, no Hotel Cruzeiro do Sul. (B 17409)

A VIDA COMMERCIAL

CAMBIO

RIO

Ainda hontem este mercado funccionou em posição de estabilidade, tendo vigorado para o fornecimento de cambiaes as taxas de 5 29|32 e 5 59|64 e para a acquisição das letras de cobertura a de 5 31|32 d. Sacadores de dollar a 8$430 e de franco a $320, com o dinheiro a 8$290, respectivamente.

TABELLA DOS BANCOS

A 90 d/v

Londres	5 29|32 a 5 59|64 (40$035)-(40$328)	
Nova York	8$350 a 8$410	
Allemanha	1$990	—
	8$350	—
	$327 a	$332

A' vista

Londres	5 53|64 a 5 27|32 (41$180)-(41$070)	
	$330 a	$334
	$372 a	$390
Nova York	8$400 a	8$435
	$440 a	$440
Buenos Aires (peso papel)	3$530 a	3$560
Buenos Aires (peso ouro)	8$043 a	8$080
Hespanha	1$420 a	1$435
Austria (por dez mil corôas)	1$180 a	1$200
Suissa	1$625 a	1$640
Belgica (ouro)	1$175 a	1$180
Belgica (papel)	$235 a	$237
	$330 a	$331
	$330 a	$331
Canadá	8$440	—
Montevidéo	8$580 a	8$630
Dinamarca	2$255 a	2$270
Noruega	2$165 a	2$200
Suecia	2$255 a	2$270
Japão (yen)	4$130 a	4$139
Tcheco-Slovaquia	$250 a	$252
Allemanha	2$000 a	2$006
Romania	$049 a	$056
Hollanda	3$380 a	3$415
Vales ouro, por 1$	4$615	—
	1$050	—
Vales, café	$331 a	$334

MOEDAS

Libras (ouro)	—	42$500
Libras (papel)	—	41$320
Dollars (papel)	—	8$560
Dollars (ouro)	—	8$710
Peso uruguayo	—	8$710
Liras	—	$388
Peso argentino (papel)	—	3$560
Reichmark	—	2$040
Pesetas (papel)	—	1$440

CABO

Londres	5 51|64 a 5 27|32 (41$402)-(41$070)	
Nova York	8$470 a	8$530
Paris	$375 a	$377
Italia	$332 a	$336
Suissa	1$635 a	1$640

Belgica (papel)	$237 a	$238
Belgica (ouro)	1$190	—
Hespanha	1$425 a	1$435
Japão (yen)	4$140 a	4$150
Tcheco-Slovaquia	$251 a	$253
Allemanha	2$010 a	2$015
Buenos Aires (peso papel)	3$540 a	3$570
Buenos Aires (peso ouro)		
Suecia	2$265 a	2$280
Noruega	2$170 a	2$180
Montevidéo	8$590 a	8$630
Dinamarca	2$265 a	2$280
Hollanda	3$390 a	3$420
Canadá	—	8$470

CURSO OFFICIAL DO CAMBIO

	90 d/v	A' vista
S/Londres	5 59|64	5 55|64
" Paris	$328	$330
" Portugal	—	$436
" Allemanha	—	2$005
" Italia	—	$373
" Nova York	8$400	8$435
" Buenos Aires (peso papel)	—	3$542
" Buenos Aires (peso ouro)	—	8$043
" Belgica (ouro)	—	1$177
" Belgica (papel)	—	$235
" Japão (yen)	—	4$140
" Suissa	—	1$625
" Montevidéo	—	8$597
" Austria (por dez mil corôas)	—	1$180
" Canadá	—	—
" Noruega	—	2$165
" Tcheco-Slovaquia	—	$251
" Suecia	—	2$255
" Syria	—	—
" Palestina	—	—
" Dinamarca	—	2$255
" Hollanda	—	3$385
" Rumania	—	$351
Vales ouro, por 1$	—	4$615

EXTREMAS

Caixa matriz	5 29|32 a 5 50|64
Bancaria	5 59|64 a 5 119|128

MOEDAS

Dollars (papel)	—	—
Libras (ouro)	—	42$500
Libras (papel)	—	42$300
Escudos (papel)	—	—
Francos (papel)	—	—
Liras (papel)	—	$375
Peso argentino (papel)	—	—
Peso uruguayo (ouro)	—	—
Reichmark	—	$040

MERCADO DE CAMBIO DE SANTOS

SANTOS, 21.

Hora	Estado do mercado	Bancos sacam	Bancos compram	Bancos compram sobre N. York	Letras Offerecida
11,00 a.m.	Estavel	5 59|64	5 31|32	8$290	Não ha.
1,25 p.m.	Estavel	5 29|32	5 31|32	8$290	Não ha.

CAMBIOS ESTRANGEIROS

LONDRES, 21.

Abertura:

	Hoje	Anterior
LONDRES s/N. York, á vista, por £	$ 4.85.00	$ 4.85.00
" s/Genova á vista por £	L. 110.12	L. 111.25
" s/Madrid á vista por £	P. 28.81	P. 28.82
" s/Paris á vista por £	F. 123.91	F. 123.80
" s/Lisboa á vista por 1$000	d. 2 33/64	d. 2 17/32
" s/Berlim á vista por £	M. 20.47	M. 20.47
" s/Amsterdam á vista p. £	Fl. 12.13	Fl. 12.13
" s/Berne á vista por £	F. 25.22	F. 25.20
" s/Bruxellas, á vista, por F (ouro)	B. 34.88	B. 34.88

LONDRES, 21.

Fechamento:

	Hoje	Anterior
LONDRES s/N. York, á vista por £	$ 4.85	$ 4.85.00
" s/Genova á vista por £	L. 109.87	L. 110.70
" s/Madrid á vista por £	P. 28.85	P. 28.80
" s/Paris á vista por £	F. 123.91	F. 123.91
" s/Lisboa á vista por 1$000	d. 2 33/64	d. 2 17/32
" s/Berlim á vista por £	M. 20.47	M. 20.47
" s/Amsterdam á vista p. £	Fl. 12.12	Sl. 12.13
" s/Berne á vista por £	S. 25.22	F. 25.20
" s/Bruxellas, á vista, por F (ouro)	B. 34.88	B. 34.88
" s/Amsterdam á vista p. £	Fl. 12.12	Fl. 12.13
" s/Stockholmo á vista p. £	Kr. 18.17	Kr. 18.18
" s/Oslo á vista por £	Kr. 18.85	Kr. 18.90
" s/Copenhagen á vista p. £	Kn. 18.20	Kn. 18.20

NOVA YORK, 19.

Fechamento:

	Hoje	Anterior
N. YORK s/Londres, tel., por £	$ 4.85.00	$ 4.85.00
" s/Paris, tel., por F	c 3.90.75	c 3.92.00
" s/Genova, tel., por L	c 4.37.50	c 4.34.5
" s/Madrid, tel., por P	c 16.85	c 16.84
" s/Amsterdam, tel., por Fl.	c 40.00	c 39.98
" s/Berne, tel., por F	c 19.23	c 19.23
" s/Bruxellas, tel., F. ouro	c 13.90	c 13.81
" s/Berlim, tel., por M	c 23.80	c 23.80

NOVA YORK, 21.

Abertura:

	Hoje	Anterior
N. YORK s/Londres, tel., por £	$ 4.85.00	$ 4.85.00
" s/Paris, tel., por F	c 3.91	c 3.91.75
" s/Genova, tel., por L	c 4.41	c 4.39.00
" s/Madrid, por P	c 16.78	c 16.85
" s/Amsterdam, tel., por Fl.	c 40.09	c 39.98
" s/Suissa, tel., por FS.	c 19.24	c 19.23
" s/Bruxellas, tel., F. ouro	c 13.91	c 13.90
" s/Berlim, tel., por M	c 23.80	c 23.80

PARIS, 19.

Fechamento:

	Hoje	Anterior
Paris s/Londres, á vista, por £	F. 123.82	F. 123.87
Paris s/Italia, á vista, por 100 L	F. 112.00	F. 110.11
Paris s/Hespanha, á vista, por 100 P.	F. 430.00	F. 428.50
Paris s/N. York, á vista, por dollar	F. 25.53	F. 52.52
Paris s/Berne, á vista, por 100 Fes.	F. 490.75	F. 490.50

BUENOS AIRES, 21.

Abertura:

	Hoje	Anterior
BUENOS AIRES s/Londres, taxa telegraphica, por $ ouro, t/venda	d 47 3/32	d 47
BUENOS AIRES s/Londres, taxa telegraphica, por $ ouro, t/compra	d 47 1/8	d 47 1/32
MONTEVIDEO s/Londres, taxa telegraphica, por $ ouro, t/venda	d 50 3/4	d 50 1/8
MONTEVIDEO s/Londres, taxa telegraphica, por $ ouro, t/compra	d 50 /4	d 50 3/16

TELEGRAMMA FINANCIAL

LONDRES, 19.

Fechamento:

Taxas de descontos:

	Hoje	Anterior
Do Banco da Inglaterra	5 %	5 %
Do Banco de França	5 1/2 %	5 1/2 %
Do Banco da Italia	7 %	7 %
Do Banco de Hespanha	6 %	6 %
Do Banco da Allemanha	5 %	5 %
Em Londres, tres mezes	4 1/16 %	4 1/16 %
Em Nova York, tres mezes, t/venda	3 3/4 %	3 3/4 %
Em Nova York, tres mezes, t/compra	3 3/4 %	3 3/4 %

Cambio:

	Hoje	Anterior
Londres s/Bruxellas á vista por £	B. 34.88	B. 34.88
Genova, s/Londres, á vista por £	L. 110.60	L. 112.00
Madrid, s/Londres, á vista por £	P. 28.80	P. 28.80
Genova, s/Paris, á vista, por 100 Fr.	L. 89.35	L. 90.50
Lisboa, s/Londres, á vista (t/venda), por £	Es. 95	Es. 95
Lisboa, s/Londres, á vista (t/compra), por £	Es. 94 3/4	Es. 94 3/4

CAFÉ

(Rio)

Pauta — 2$470

Entradas em 19:

	Saccas
E. F. Leopoldina	3.428
Maritima	2.076
Alfredo Maia	—
Cabotagem	—
Total	5.504
Idem o anno passado	2.905
Desde 1º	129.511
Média	6.816

Desde 1º de julho	2.675.336
Média	11.482
Idem o anno passado	3.160.384

Embarques em 19:

E. Unidos	1.562
Europa	7.122
Rio da Prata	1.065
Pacifico	—
Cabo	—
Cabotagem	—
Total	9.749
Idem o anno passado	5.400
Desde 1º	148.588

Desde 1º de julho	2.574.791
Idem o anno passado	2.838.507
Existencia em 21	209.469
Idem o anno passado	304.283

Imposto mineiro — valor do 1$000 ouro, de 21 a 27 do corrente mez — 4$620.

Hontem, no inicio dos trabalhos, encontrámos este mercado em condições de firmeza e com alguma procura, tendo sido apuradas, nas primeiras horas, vendas de 4.105 saccas, na base de 36$500 por arroba, pelo typo 7.

A' tarde foram registrados negocios de mais 1.491 saccas, ao mesmo preço, fechando o mercado inalterado.

COTAÇÕES

Typo 3	38$500
Typo 4	38$000
Typo 5	37$500
Typo 6	37$000
Typo 7	36$500
Typo 8	36$000

MOVIMENTO DO CAFE' A TERMO

PRIMEIRA BOLSA

Por 10 kilos

	V.	C.	Da cot. anterior
Fevereiro	25$000	24$775+	$475
Março	24$800	24$800+	$450
Abril	24$200	24$125+	$425
Maio	23$800	23$475+	$375
Junho	22$900	22$500+	$275
Julho	S|v.	21$700+	$200

Vendas: 4.000 saccas.
Posição: firme.

SEGUNDA BOLSA

Por 10 kilos

	V.	C.	Da cot. anterior
Fevereiro	S|v.	25$000+	$225
Março	24$975	24$750+	$250
Abril	24$450	24$300+	$175
Maio	23$800	23$700+	$225
Junho	23$000	22$750+	$250
Julho	22$400	21$900+	$200

Vendas: não houve.
Posição: firme.

NOVA YORK, 21.
Abertura:

	Hoje	Fechamento anterior
Café para entrega em março	13.87	13.75
Café para entrega em maio	13.15	13.05
Café para entrega em setembro	11.80	11.73
Café para entrega em dezembro	11.49	11.35

Mercado firme.
Desde o fechamento anterior alta de 7 a 14 pontos.
Hoje é feriado nesta praça.

NOVA YORK, 21.
Fechamento:

	Hoje	Fechamento anterior
Café para entrega em março	13.92	13.75
Café para entrega em maio	13.29	13.05
Café para entrega em setembro	11.90	11.73
Café para entrega em dezembro	11.62	11.35
Vendas do dia	70.000	25.000

Mercado estavel.
Desde o fechamento anterior alta de 17 a 27 pontos.

HAVRE, 21.
Abertura:

	Hoje	Fechamento anterior
Café para entrega em março	458	449 ¾
Café para entrega em maio	440	431 ¾
Café para entrega em julho	414 ½	407
Café para entrega em setembro	405 ½	398 ½
Vendas	1.000	4.000

Mercado estavel.
Desde o fechamento anterior alta de 7 a 8 1/4 francos.

SANTOS, 21.
Fechamento:

Mercado: hoje, feriado; anterior, calmo; mesmo dia no anno passado, foi domingo.

N. 4, disponivel, por 10 kilos: hoje, feriado; anterior, 25$500; mesmo dia no anno passado, foi domingo.

N. 7, disponivel, por 10 kilos: hoje, feriado; anterior, 23$500; mesmo dia no anno passado, foi domingo.

Entradas até as 3 horas: hoje, 36.620 saccas; anterior, 25.468 saccas; mesmo dia no anno passado, foi domingo.

Existencia: hoje, 983.868 saccas; anterior, 1.073.345 saccas; mesmo dia no anno passado, foi domingo.

Saidas:

Para os Estados Unidos	92.591
Para a Europa	34.806
Total	127.407

S. PAULO, 21.

Entradas de café:

Em Jundiahy, pela Estrada Paulista: hoje, 26.000 saccas; dia anterior, 26.000 saccas; mesmo dia no anno passado, foi domingo.

Em S. Paulo, pela Estrada Sorocabana, etc.: hoje, 10.000 saccas; dia anterior, 10.000 saccas; mesmo dia no anno passado, foi domingo.

Total: hoje, 36.000 saccas; dia anterior, 36.000 saccas; mesmo dia no anno passado, foi domingo.

Meiodia até 5 p.m.:

Café recebido pela Estrada Paulista com destino a São Paulo: hoje, nada; dia anterior, nada; mesmo dia no anno passado, foi domingo.

Café recebido pela Estrada Paulista com destino a Santos: hoje, 22.000 saccas; dia anterior, 22.000 saccas; mesmo dia no anno passado, foi domingo.

Total: hoje, 22.000 saccas; dia anterior, 22.000 saccas; mesmo dia no anno passado, foi domingo.

EMBARQUES DE CAFE'

Em 21 do corrente.

	Saccas
Para Nova Orleans:	
Cohen Arrigoni & C.	415
Para o Havre:	
Tude Irmão & C.	500
Ornstein & C.	1.000
Sion & C.	250
Vivacqua Irmãos & C.	438
Para Genova:	
Ornstein & C.	625
Para Marselha:	
E. G. Fontes & C.	3.146
Battermann & C.	313
Vivacqua Irmãos & C.	125
Ornstein & C.	276
Para Amsterdam:	
Theodor Wille & C.	375
Hard Rand & C.	250
Para Stockolmo:	
Theodor Wille & C.	625
Para portos do sul:	
Gomes Filho & C.	276
Total	8.358

Desde 1º	156.946
Desde 1º de julho	2.583.149

Destinos:

Para os Estados Unidos	435
Para a Europa	7.923
Por cabotagem	20
Total	8.358

PORTELLA HUGO & C.
Commissarios de Café.
Rua de S. Bento n. 37.
Fazem adiantamentos sobre conhecimentos.
(14021)

ASSUCAR

(Rio)

Ainda hontem o mercado deste producto permaneceu completamente paralysado e sem modificação de interesse nas cotações.

Registraram-se grandes entradas e pequenas saidas.

MOVIMENTO DO MERCADO

	Saccas
Stock anterior	314.935
Entradas:	
Da Parahyba	—
De Sergipe	—
De Maceió	3.000
De Pernambuco	13.000
Do Ceará	—
De Campos	200
Total	16.200
Desde 1º	102.586
Saidas	7.596
Desde 1º	123.618
Stock hontem á tarde	323.539

COTAÇÕES

	Por 60 kilos
Crystaes	44$000 a 46$000
Demeraras	37$000 a 39$000
Segundos jactos	Não ha
Terceiros jactos	31$000 a 32$000
Mascavos cir.	29$000 a 31$000
Mascavinhos	34$000 a 38$000
Terceiras sortes	—

MOVIMENTO DO ASSUCAR A TERMO

PRIMEIRA BOLSA

Por 60 kilos

	V.	C.	Da cot. anterior
Fevereiro	S|v.	43$900—	$400
Março	46$000	44$900	
Abril	46$300	46$300	
Maio	46$400	46$300	
Junho	45$200	44$700—	$100
Julho	46$000	43$900—	$400

Vendas: 1.000 saccas.
Posição: calma.

SEGUNDA BOLSA

Por 60 kilos

	V.	C.	Da cot. anterior
Fevereiro	45$000	44$000+	$100
Março	45$000	44$500—	$400
Abril	47$000	46$000—	$300
Maio	46$800	46$300	
Junho	45$500	44$500—	$200
Julho	45$500	44$900	

Vendas: 1.000 saccas.
Posição: calma.

LONDRES, 19.
Fechamento:

	Hoje	Fechamento anterior
Assucar para entrega em março	18|1½	18|—
Assucar para entrega em maio	18|4½	18|4½
Assucar para entrega em julho	18|6	18|6
Assucar para entrega em agosto	18|6	18|6
Assucar do Brasil com 96% de base para embarques futuros	Nominal	Nominal

Mercado estavel.
Baixa parcial de 1 1\|2 d. desde o fechamento anterior.

NOVA YORK, 19.
Fechamento:

	Hoje	Fechamento anterior
Assucar para entrega em março	3.06	3.06
Assucar para entrega em maio	3.18	3.18
Assucar para entrega em setembro	3.30	3.31
Assucar para entrega em dezembro	3.39	3.39

Mercado estavel.
Baixa parcial de 1 ponto desde o fechamento anterior.

NOVA YORK, 21.
Abertura:

	Hoje	Fechamento anterior
Assucar para entrega em março	3.08	3.06
Assucar para entrega em maio	3.20	3.18
Assucar para entrega em setembro	3.32	3.30
Assucar para entrega em dezembro	3.41	3.39

Mercado firme.
Alta de 2 pontos desde o fechamento anterior.

Mercado: hoje, estavel; anterior, estavel.

Preços por 15 kilos:

Usina de primeira: hoje, 10$500 a ...; anterior, 10$500 a 11$000.

Usina de segunda: hoje, 9$500 a 10$; anterior, n\|cotado.

Crystaes: hoje, 8$500 a 9$; anterior, 8$600 a 9$000.

Demeraras: hoje, n\|cotado; anterior, n\|cotado.

Terceira sorte: hoje, 8$500 a 9$; anterior, n\|cotado.

Somenos: hoje, 8$ a 8$500; anterior, n\|cotado.

Brutos seccos: hoje, 4$700 a 5$200; anterior, 4$800 a 5$200.

Entradas:

	Hoje	Anterior
Desde hontem, em saccas de 60 kilos	25.200	6.000
Desde 1 de setembro proximo passado, em saccas de 60 kilos	2.578.500	2.553.300
Exportação:		
Para o Rio de Janeiro, saccas de 60 kilos	Nada	2.000
Para Santos saccas de 60 kilos	Nada	4.000
Para outros portos do sul do Brasil saccas de 60 kilos	Nada	Nada
Para outros portos do norte do Brasil, saccas de 60 kilos	Nada	2.000
Para a Europa, saccas de 60 kilos	1.000	Nada
Existencia em saccas de 60 kilos	585.200	571.000

ALGODÃO

(Rio)

Hontem este mercado funccionou em posição de firmeza, mas sem modificação nas cotações.

Registraram-se pequenas entradas e saidas.

MOVIMENTO DO MERCADO

	Fardos
Stock anterior	27.523
Entradas:	
Do Pará	—
Do Rio Grande do Norte	—
D Parahyba	—
Do Ceará	—
Do Pernambuco	188
Do Maranhão	—
Total	188
Desde 1º	18.558
Saidas	346
Desde 1º	17.281
Stock hontem á tarde	26.425

COTAÇÕES

	Por 10 kilos
Sertões	36$000 a 37$000
Primeiras sortes	35$000 a 36$000
Mediano	33$000 a 34$000
Paulista	33$000 a 34$000

MOVIMENTO DO ALGODÃO A TERMO

PRIMEIRA BOLSA

Por 10 kilos

	V.	C.	Da cot. anterior
Fevereiro	31$000	30$800+	$200
Março	31$000	30$500—	$200
Abril	31$400	31$300—	$100
Maio	32$800	31$800—	$600
Junho	32$800	32$600—	$500
Julho	33$000	32$900—	$300

Vendas: 50.000 kilos.
Posição: estavel.

SEGUNDA BOLSA

Por 10 kilos

	V.	C.	Da cot. anterior
Fevereiro	31$000	30$200—	$600
Março	30$500	30$000—	$500
Abril	30$600	30$600—	$700
Maio	31$700	31$500—	$300
Junho	32$600	32$300—	$300
Julho	32$600	32$200—	$700

Vendas: não houve.
Posição: fraca.

LIVERPOOL, 21.

	Hoje	Anterior
Mercado	Estavel	Estavel
Pernambuco, Fair	7.64	7.68
Maceió, Fair	7.64	7.62
American Fully-Middling	7.74	7.78

	Hoje	Fechamento anterior
American Futures, para março	7.44	7.49
American Futures, para maio	7.56	7.62
American Futures, para julho	7.67	7.74
American Futures, para outubro	7.73	7.81

Disponivel brasileiro baixa de 4 pontos.
Disponivel americano baixa de 4 pontos.
Termo americano baixa de 5 a 8 pontos.

LIVERPOOL, 21.
Fechamento:

	Hoje	Fechamento anterior
American Futures, para março	7.40	7.49
American Futures, para maio	7.52	7.62
American Futures, para julho	7.63	7.74
American Futures, para outubro	7.68	7.81

Mercado: afrouxou depois da abertura, devido á pressão dos operadores da Hedge.
Desde o fechamento anterior baixa de 9 a 13 pontos.

NOVA YORK, 19.
Fechamento:

	Hoje	Fechamento anterior
American Middling Uplands	14.10	14.20
American Futures, para março	13.78	13.89
American Futures, para maio	14.01	14.12
American Futures, para julho	14.22	14.33
American Futures, para outubro	14.45	14.51

Mercado: melhorou depois da abertura, mas afrouxou novamente. Os operadores do sul venderam.
Desde o fechamento anterior baixa de 7 a 11 pontos.

NOVA YORK, 21.
Abertura:

	Hoje	Fechamento anterior
American Futures, para março	13.69	13.78
American Futures, para maio	13.93	14.01
American Futures, para julho	14.16	14.22
American Futures, para outubro	14.40	14.45

Mercado: Mercado commercial de posição normal, devido ás noticias de Liverpool e ao estado do tempo.
Desde o fechamento anterior alta de 5 a 9 pontos.
Feriado amanhã nesta praça.

RECIFE, 21.

	Hoje	Anterior
Mercado	Estavel	Estavel
Primeira sorte, vendedores	—	—
Primeira sorte, compradores	42$000	42$000
Entradas:		
Desde hontem, em saccas de 80 kilos	3.100	900
Desde 1º de setembro proximo passado, em saccas de 80 kilos	76.500	73.400
Existencia em saccas de 80 kilos	6.700	3.600

CHAPÉOS DE PALHA DE CARNAÚBA DO ARACATY
A PREÇOS BAIXOS
Façam seus pedidos directamente a
— — COSTA LIMA & MYRTIL — —
End. Telegr. "MYRTILIMA" — Aracaty — Ceará
J. KLEIN, FIGUEIREDO & Cia.
End. Telegr. "FIGUEIROKLEIN" — Aracaty — Ceará

OUTROS GENEROS

MERCADO DE CEREAES EM PORTO ALEGRE

PORTO ALEGRE, 21.

	Hoje	Anterior
ARROZ:		
Entradas em saccas de 60 kilos	4.918	3.119
Saidas em saccas de 60 kilos	10.946	8.099
Stock em saccas de 60 kilos	286.308	293.350
Preço de 1ª qualidade	45$000	45$000
Preço de 2ª qualidade	30$000	35$000
Preço de 3ª qualidade	25$000	25$000
Preço do japonez de 1ª qualidade	35$000	35$000
Preço do japonez de 2ª qualidade	25$000	28$000
BANHA:		
Entradas em kilos	267.730	274.755
Saidas em kilos	332.340	234.480
Stock em kilos	863.415	928.025
Preço de caixa com 3 latas de 20 kilos	175$000	170$000
Preço de caixa com 30 latas de 2 kilos	173$000	168$000
FEIJÃO:		
Entradas em saccos de 60 kilos	6.417	7.241
Saidas em saccos de 60 kilos	3.893	10.911
Stock em saccos de 60 kilos	26.209	28.733
Preço de 1ª qualidade	28$000	30$000
Preço de 2ª qualidade	16$000	16$000
Preço de 3ª qualidade	14$000	14$000
FARINHA DE MANDIOCA:		
Entradas em saccos de 60 kilos	2.393	3.190
Saidas em saccos de 60 kilos	3.925	3.488
Stock em saccos de 60 kilos	15.836	17.368
Preço de 1ª qualidade	15$000	15$000
Preço de 2ª qualidade	14$000	14$000

Exportação — Sairam para o Rio de Janeiro os seguintes vapores: "Itajubá", "Commandante Alcidio" e "Ibiapaba", com 9.555 saccos de arroz, 3.537 caixas de banha, 6.407 saccos de feijão e 2.000 saccos de farinha.

A BOLSA

Hontem a Bolsa de Titulos funccionou animada, tendo sido regulares os negocios levados a effeito.

As apolices Uniformizadas, as municipaes e as estaduaes ficaram estaveis; as de Diversas Emissões, nominativas, frouxas; as obrigações Ferro Viarias e as acções do Banco do Brasil, fracas, e as apolices de Diversas Emissões, ao portador, sustentadas.

VENDAS

Apolices:	
Uniformizadas, de 1:000$, 1, 5, a.	693$000
Ditas idem, 12, 15, 10, 18, 56, a.	694$000
Diversas Emissões de réis 200$, nom., 3, a.	880$000
Ditas de 1:000$, 3, 4, 5, 10, 10, 11, a.	665$000
Ditas port., 2, 5, a.	607$000
Obrigações do Thesouro, 10, 90, 100, a	900$000
Ditas Ferro Viarias, da 1ª emissão, 65, a.	823$000
Ditas idem, 25, a.	824$000
Ditas idem, 100, 100, a.	825$000
Ditas da 2ª emissão, 16, 24, 30, a.	825$000
Municipaes de 1906, port., 100, a.	141$500
Ditas decreto 1.933, port., 20, a.	173$000
Ditas idem, 10, a.	173$000
Bancos:	
Portuguez do Brasil, com 50 °|°, 50, 100, a.	85$000
Ditas idem, 50, a.	86$000
Commercio, 20, a.	163$000
Brasil, 1, a.	385$000
Idem, 20, 20, 41, a.	388$000
Idem, 30, a.	390$000
Mercantil do Rio de Janeiro, 7, a.	385$000
Commercial do Rio de Janeiro, 25, 50, a.	200$000
Debentures:	
Docas de Santos, 50, 162, a.	169$000
Santa Helena, 10, 20, a	180$000
Nova America, 8, a.	995$000

OFFERTAS

	Vend.	Comp.
Obrigações do Thesouro, 7 °|°	900$000	898$000
Ditas Ferro Viarias	824$000	820$000
Ditas 2ª emissão	824$000	820$000
Uniformizadas, de 1:000$	694$000	692$000
Diversas Emissões, nom.	665$000	660$000
Ditas em cautela	644$000	—
Ditas port.	609$000	608$000
Ditas em cautela	—	—
Obras do Porto	—	—
Estado do Rio (Popular)	99$000	98$000
Estado do Rio, de 500$, port.	380$000	—
Ditas nom.	—	—
Ditas Ferro Viarias, do Rio Grande, de 500$, 8 °|°	370$000	—
Popular, da Parahyba	—	80$000
E. do Rio Grande, port., 7 °|°	800$000	—
Ditas nom.	—	770$000
E. do Espirito Santo, 6 °|°	—	640$000

	Vend.	Comp.
Idem, 8 °|°	—	700$000
E. de Minas Geraes, de 1:000$	—	638$000
Municipaes de 1906	140$000	141$000
Ditas nom.	150$000	—
Ditas de 1917 port.	—	139$000
Ditas nom.	—	—
Ditas decreto 2.093	—	166$000
Ditas de lb. 20 port.	—	—
Ditas nom.	—	390$000
Ditas de 1914 port.	145$000	140$000
Ditas idem, nom.	—	—
Ditas decreto 1.933	174$000	172$500
Ditas decreto 1.948	148$000	145$000
Ditas decreto 1.622	—	135$000
Ditas decreto 1.699	—	149$000
Ditas decreto 2.097	147$000	145$500
Ditas decreto 1.535	153$000	—
Ditas decreto 1.550	—	150$000
Ditas de Nictheroy, 1ª serie	69$000	66$000
Ditas da 2ª serie	—	69$000
Ditas da 3ª serie	64$000	—
Ditas de Campos, de 1:000$	—	650$000
Ditas de Bello Horizonte	—	130$000
Bancos:		
Commercio	—	165$000
Funccionarios Publicos	49$000	—
Portuguez do Brasil, port.	196$000	193$000
Ditas nom.	—	—
Idem, com 50 °|°	90$000	86$000
Mercantil	385$000	380$000
Brasil	390$000	388$000
Nacional Brasileiro	—	—
Commercial	201$000	200$000
Brasileiro Allemão	—	190$000
C. de E. de Ferro		
Minas S. Jeronymo	64$000	61$000
Victoria a Minas	—	40$000
C. de Seguros:		
Sagres	—	200$000
Confiança	179$000	—
Comp. de Tecidos		
America Fabril	—	210$000
Alliança	—	110$000
Nova America	190$000	—
Conf. Industrial	—	96$000
Esperança	—	220$000
Petropolitana	325$000	310$000
Diversas:		
Docas de Santos, port.	—	275$000
Ditas nom.	—	274$000
Terras e Colonização	8$500	7$000
C. Brahma	—	445$000
Cinemat. Brasileira	—	110$000
Docas da Bahia	32$000	—
Centros Pastoris	32$000	29$000
Transporte e Carruagens	—	32$000
União Manuf. de Roupas	—	145$000
Debentures:		
Nova America	995$000	990$000
Docas de Santos	—	168$000
C. Brahma	995$000	—
Tecidos Esperança	190$000	—
Prog. Industrial	170$000	165$000
Cotonifício Gavea	—	194$000
Docas da Bahia	105$000	99$000
Tecidos Alliança	170$000	160$000
Usinas Nacionaes	192$000	—
Santa Helena	—	180$000
Mercado Municipal	195$000	—
Bellas Artes	—	192$000
Tec. Magéense	—	130$000

INFORMAÇÕES DIVERSAS

AS ASSEMBLÉAS CONVOCADAS

Companhia Fabrica de Tecidos Dona Isabel, dia 22, á 1 hora da tarde.

Companhia Industrial de Madeiras da Barra de S. Matheus, dia 22, ás 2 horas da tarde.

Banco Alliança do Rio de Janeiro, dia 23.

Companhia de Seguros Argos Fluminense, dia 23, á 1 hora da tarde.

Companhia Manufactora de Fumos "Vendo", dia 23, ás 3 horas da tarde.

Sociedade Anonyma Fabrica de Tecidos Cordeiro, dia 24, ás 2 horas da tarde.

Companhia Carioca de Armazens Geraes, dia 25, ás 2 horas da tarde.

Banco do Espirito Santo, dia 25, ás 2 horas da tarde.

Companhia Taubaté Industrial, dia 25, ao meio-dia.

Sociedade Moderna das Industrias de Seda, dia 25, ás 2 horas da tarde.

Banco Sul-Americano, dia 25, á 1 hora da tarde.

TRANSFERENCIAS SUSPENSAS

Banco Sul-Americano, até ao dia 25.

VENDAS JUDICIAES

Dia 22 — 360 apolices Diversas Emissões, de 1:000$, 5 °|°, nominativas, e 110 ditas do Estado de Minas Geraes, de 1:000$, nominativas.

Dia 25 — 1.270 acções da The Leopoldina Railway, de lb. 10,0,0 e 2.798 ditas da Companhia Hoteis do Brasil.

Dia 26 — 6 apolices Uniformizadas, de 1:000$, e 30 ditas de Diversas Emissões, de 1:000$, ao portador.

CONCORRENCIAS ANNUNCIADAS

Dia 22 — Directoria de Fazenda, para o fornecimento, durante o anno de 1927, de artigos constantes do grupo 5 — Bandeiras e signaes.

Dia 22 — Tribunal de Contas, para o fornecimento de material de expediente e encadernações, durante o anno de 1927.

Dia 22 — Estrada de Ferro Central do Brasil, para o fornecimento, á 5ª divisão, dos artigos pertencentes á concorrencia n. 22.

— Para o fornecimento dos artigos pertencentes á concorrencia ns. 42 e 39.

Dia 22 — Directoria Geral do Serviço de Povoamento, para o fornecimento dos artigos comprehendidos no grupo 7.

Dia 22 — Directoria do Serviço de Inspecção e Fomento Agricolas, para o fornecimento de 10.000 kilos de sementes de alfafa Murcia", de procedencia hespanhola.

Dia 22 — Laboratorio Militar de Bacteriologia, para o fornecimento do material necessario aos serviços deste Laboratorio, no corrente anno.

Dia 23 — Estrada de Ferro Central do Brasil, para o fornecimento de dez pares de pontas de longerões para locomotivas, typo "Prairie", do fabricante J. A. Maffey, de Munchen.

Dia 22 — E. de F. Therezopolis, para o fornecimento dos materiaes de consumo ordinario.

Dia 23 — Directoria de Fazenda, para o fornecimento, a este ministerio, de boias cegas, pontas e amarras.

Dia 25 — Estrada de Ferro Central do Brasil, para o fornecimento, á 5ª divisão, dos artigos constantes da concorrencia n. 43.

— Para o fornecimento dos artigos constantes da concorrencia n. 28.

Dia 25 — Directoria de Fazenda, para o fornecimento a este ministerio, durante o corrente anno, de borzeguins de couro.

Dia 25 — 5º Grupo de Artilharia de Montanha, quartel em Valença, para o fornecimento dos artigos de forragem e ferragem.

Dia 26 — Estrada de Ferro Oeste de Minas, Bello Horizonte, para a acquisição de lenha necessaria aos serviços da Estrada, durante quatro mezes do anno de 1927.

Dia 26 — Estrada de Ferro Central do Brasil, para o fornecimento á 4ª divisão, dos artigos constantes da concorrencia n. 44.

Dia 26 — Directoria do Jardim Botanico, para os diversos fornecimentos de artigos a esta Directoria, durante o anno de 1927.

Dia 26 — Policia Militar do Districto Federal, para a construcção de um pavilhão com dois pavimentos (enfermaria de medicina), para o Hospital da Policia Militar, nos terrenos onde se acha o referido hospital, á rua Frei Caneca, sem numero, conforme o projecto e especificação dos trabalhos.

Dia 28 — 5º Regimento de Infantaria, quartel em Lorena, para o fornecimento de forragem.

Dia 28 — Alfandega de Santos, Santos, para o fornecimento, durante o corrente anno de 1927, de material de consumo e permanente, para custeio das embarcações desta Alfandega.

REUNIÃO DE CREDORES

1ª VARA

Fallencia de M. A. Corrêa, dia 23, á 1 1|2 hora da tarde.

Fallencia de Cosme & Neves, dia 26, á 1 1|2 hora da tarde.

2ª VARA

Fallencia de José da Costa Paes, dia 22, á 1 1|2 hora da tarde.

Credores de Cameron & Borges, dia 26, á 1 hora da tarde.

3ª VARA

Fallencia de Elias Solon, dia 22, á 1 hora da tarde.

Fallencia de Demetrio Hamam, que tambem usa a firma Hamam & Hamam, dia 25, á 1 hora da tarde.

Fallencia de Carvalheira Lopes & C., dia 25, á 1 hora da tarde.

Fallencia de João da Costa Nunes, dia 25, á 1 hora da tarde.

Fallencia de Victor Ciacch, dia 26, á 1 hora da tarde.

Credores de A. S. Mendes, dia 26, á 1 hora da tarde.

4ª VARA

Concordata preventiva de Brasil da Silva & C., dia 22, á 1 1|2 hora da tarde.

Fallencia de M. Marques da Nova & C., dia 22, á 1 1|2 hora da tarde.

Fallencia de Amandio Azevedo, dia 25, á 1 hora da tarde.

Concordata preventiva de I. Medina, dia 22, á 1 hora da tarde.

Concordata preventiva de J. Velloso de Castro & C., dia 26, á 1 hora da tarde.

5ª VARA

Fallencia de Deodoro de Maura Galhardi, dia 22, á 1 hora da tarde.

Fallencia de M. Rocha & Duarte, dia 25, á 1 hora da tarde.

Fallencia de Carvalho & Jorge, dia 25, ás 2 horas da tarde.

FALLENCIAS E CONCORDATAS

O juiz da 6ª vara civel decretou a fallencia de Maymik & C., a requerimento de C. Reis & C. Foi designado o dia 21 de março para a primeira assembléa.

PREÇOS COLHIDOS NO MERCADO DO ATACADISTA PARA O VAREJISTA

AGUARDENTE		Barris de 80 litros
Especial, por litro	1$300 a	1$400
Regular, por litro	1$000 a	1$200
AGUA SANITARIA		Por duzia
Especial	3$300 a	3$700
Superior	2$200 a	2$800
ALHOS		Por 100 cabeças
Estrangeiro, especial	—	5$000
Idem, regular	—	4$500
ALFAFA		Em fardos
R. Grande, typo platino, por kilo	$320 a	$360
Argentina, por kilo	$320 a	$360
ALCOOL		Pipa de 480 litros
42 gráos, por litro	—	1$400
40 gráos, por litro	—	1$200
35 gráos, por litro	—	1$000
AMENDOIM		
Sacco de 25 kilos	16$000 a	18$000
ARROZ		Por sacco de 60 ks.
Brilhado especial	70$000 a	74$000
Idem de 2ª	60$000 a	64$000
Agulha, especial	64$000 a	66$000
Idem, superior	52$000 a	56$000
Bom	44$000 a	50$000
Regular	36$000 a	40$000
Baixo	32$000 a	34$000
AZEITE		Caixa com 40 latas
Portuguez por litro	6$000 a	6$500
Hespanhol idem	6$000 a	6$500
Nacional, idem	2$800 a	3$000
AZEITONAS		Barris de 20 latas
Hespanhola, kilo		2$400
Portug., lata 1 kilo	1$800 a	2$000
Idem lata de 5 ks.	—	10$000
BANHA		Caixa
De Porto Alegre, lata de 20 kilos	180$000 a	195$000
Idem, de 2 kilos	190$000 a	205$000
De Itajahy, lata de 20 kilos	190$000 a	205$000
BATATAS		
Franceza, caixa de 28 kilos	25$000 a	26$000
30 ks., por kilo	$700 a	$800
Mineira, por kilo	$900 a	$960
BACALHAO		Caixa
Noruega, typo portuguez	120$000 a	130$000
Inglez	105$000 a	115$000
BACON		Por kilo
Paulista	—	3$700
Santa Catharina	3$600 a	3$700
Diversas proced.	3$500 a	3$700
CANGICA		Por 60 kilos
Especial	54$000 a	58$000
ERVILHA		Por kilo
Estrang., quebrada	2$000 a	2$200
R. Grande, kilo	—	1$100
Idem inteira	—	1$800
Nacional	—	1$200
Port., Banco do Brasil; dev. Jorge Nicolau Abduch — 20:196$230.		
Paulista, kilo	$700 a	$730
FEIJÃO		
Preto, de P. Alegre, novo	42$000 a	44$000
Mineiro, esp. novo	33$000 a	36$000
Enxofre, 60 kilos, novo	40$000 a	44$000
Manteiga, 60 kilos, novo, especial	65$000 a	70$000
Cavallo, sup. novo	42$000 a	44$000
Cavallo, sup. novo	52$000 a	54$000
Branco, sup. novo	70$000 a	72$000
Mulatinho, superior, novo	20$000 a	23$000
Amendoim, superior, novo	50$000 a	52$000
Outras côres	30$000 a	35$000
Laguna	18$000 a	20$000
Chileno, branco	75$000 a	78$000
Preto, velho	24$000 a	26$000
FARINHA DE TRIGO		
Preços do Moinho Fluminense:		
Especial	43$000 a	43$200
S. Leopold	41$000 a	41$200
OO	39$000 a	39$200
		Por sacco
Preços do Moinho Inglez:		
Buda nacional	43$000 a	43$200
Nacional	41$000 a	41$200
Brasileira	39$000 a	39$200
Preços do Moinho Matarazzo:		
Lili	—	41$000
Claudia	—	39$000
FARINHA DE MANDIOCA		
Especial	22$000 a	24$000
Fina	20$000 a	21$000
Peneirada	18$000 a	19$000
Grossa	17$000 a	18$000
FRANGOS		
Um	3$500 a	6$500
FARELLO		Por sacc de 35 ks
Farello	6$500 a	7$000
Farellinho	7$000 a	7$500
Remoido	8$000 a	9$000
Triguilho	7$500 a	8$000
GAZOLINA		Por caixa
Diversas marcas	—	38$000
Idem idem, a granel, por litro	—	$900
GALLINHAS		
Superiores	5$500 a	7$000
Regulares	5$000 a	6$000
KEROZENE		Por caixa
Diversas marcas	—	36$000
LINGUIÇA		Por kilo
Mineira	—	4$000
Idem, typo portugueza	—	4$500
Paio salamiso	—	3$700
Rio Grande	6$800 a	7$000
De Petropolis	3$500 a	4$500
LINGUAS		
Salgada, por kilo	2$500 a	3$000
Fumeira, uma	3$000 a	3$200
Secca, uma	3$200 a	3$400
LEITE CONDENSADO		Caixa com 48 latas
Estrangeiro	127$000 a	128$000
Div. marcas	70$000 a	75$000
LOMBO DE PORCO		
Especial, kilo	3$000 a	3$200
Superior, kilo	2$800 a	2$900
Regular, kilo	2$700 a	2$800
MATTE		Por kilo
Paraná	1$000 a	1$100
MASSA DE TOMATE		
Nacional, lata	$800 a	$850
Estrangeira	$800 a	1$000
MANTEIGA		Por kilo
Especial, lata de 5 kilos	7$000 a	7$400
Idem, lata de 10 kilos	7$000 a	7$200
Idem, sem sal	8$600 a	9$100
Regular, baixa	6$500 a	7$000
Em lata de ½ kilo	5$000 a	5$200
MILHO		Por 60 kilos
Superior, vermelho novo	19$000 a	20$000
Misturado ou regular	17$000 a	18$000
Branco secco, sem mistura	24$000 a	25$000
OVOS		
Duzia	2$800 a	3$200
POLVILHO		Por kilo
Especial	$400 a	$600
Superior		Nominal
PAIO		Por kilo
Mineiro	—	5$500
Rio Grande	6$000 a	6$200
PRESUNTO:		
Paulista especial	7$000 a	7$500
Idem regular	5$000 a	6$000
Mineiro	—	6$000
Paraná	5$500 a	6$000
Rio Grande	—	6$000
Especial	2$600 a	2$800
Typo italiano	6$500 a	7$200
Regular	2$000 a	2$200
SAL		
Fino, estrang., caixa com 12 vidros	31$000 a	33$000
Idem, nac., idem	24$000 a	25$000
Moido, por sacco de 60 kilos	—	12$000
Grosso, idem	9$500 a	10$000
Saquinho de 2 kilos, nacional	—	$800
Idem estrangeiro	—	1$600
TOUCINHO		Por kilo
Especial	2$800 a	3$000
Superior	2$500 a	2$600
De fumeiro	3$600 a	3$700
VINAGRE		Barril de 80 lts.
Estrangeiro		Nominal
Nacional	26$000 a	28$000
VINHO TINTO		Barris de 100 litros
Nacional	90$000 a	100$000
Alvarelhão	280$000 a	290$000
Verde	280$000 a	290$000
Virgem	280$000 a	290$000
VELAS		Caixa com 24 pacotes
Esplendor	38$000 a	39$000
Matarazzo	38$000 a	39$000
Pequenas idem	—	15$000
XARQUE		Kilo
Rio da Prata, mantas	2$900 a	3$000
Fronteira idem	2$600 a	2$800
Pelotas idem	2$400 a	2$500
Mineiro idem	2$000 a	2$400
Matto Grosso idem	2$000 a	2$400

Chamamos a attenção dos nossos leitores do interior para os preços correntes do "Correio da Manhã" que são diariamente rubricados.

MERCADO DE TRIGO

BUENOS AIRES, 19.
Fechamento:

	Hoje	Anterior
Preço por 100 ks.:		
Para entrega em fevereiro	11.05	11.05
Para entrega em março	11.20	11.20
Para entrega em abril	11.30	11.30
Mercado	Accessivel	Estavel
Disponivel — Typo Barletta, para o Brasil	11.35	11.40
Chicago. — Preço por bushel:		
Para entrega em maio	—	1.40,75
Para entrega em julho	—	1.34,25

ALFANDEGA

MEZ DE FEVEREIRO

Renda do dia 21:

Em ouro	133:333$548
Em papel	128:245$220
Total	261:578$768
Renda de 1 a 21 do corrente	7.986:214$298
Em egual periodo de 1926	6.971:449$048
Differença a maior em 1927	1.014:765$250

Antes de correr aos seus festins Roma barbeava-se

Os antigos romanos barbeavam o cabello dos braços e das pernas antes de ir para os festins.

Ai do desgraçado escravo que maltratasse a pello do patricio ou fizesse brotar uma gotta sequer de sangue na sua aristocratica cutis!

Quantos males teria evitado a ambos a navalha de segurança "Valet Auto Strop"!

Barbear-se com ella é um prazer que se faz com a maior rapidez. A navalha "Valet AutoStrop" renova suas proprias laminas, porque as assenta e afia. Deste modo uma só lamina dura muitas semanas.

Gozem a deliciosa sensação de barbear-se com a navalha "Valet AutoStrop". Experimentem hoje mesmo.

AUTOSTROP SAFETY RAZOR COMPANY OF BRASIL
Caixa Postal 2782 — Rio de Janeiro
O modelo "Roman"

Navalha de Segurança Valet Auto-Strop
Afia suas proprias laminas

Directoria Geral da Propriedade Industrial

DIA 15 DE FEVEREIRO DE 1927

Augusto de Figueiredo & Cia., Westcott & Cia., Martins, Pires & Cia., J. Moreira, Irmão & Cia., Villela & Irmão, Hermann Hermesmeier, Herma Beyer, Castro, Silva & Cia., Antonio George Alfredo Nichen, Hercules Powder Company, Amaral, Anjos & Cia. Spicers, Limited e Joaquim Julio de La Roza, Senior (2 requerimentos). — Lavre-se o termo.

Pereira, Cabral & Cia. e Alberto Goldschmidt. — Concedo o prazo. Lavre-se o termo.

Alberto Lundgren & Cia. Limited e Gomes & Freitas. — Publique-se a descripção.

Dr. Carlos de Souza Geribello. — Publiquem-se os pontos caracteristicos.

A. J. Pinheiro & Irmãos. — Publique-se a descripção apresentada a 23 de Agosto de 1926.

Izabel de Andrade Figueira e Selanira Haydt de Almeida. — Inscreva-se.

Sylvio Baptista Leite. — Dê-se certidão.

Antonio G. Bandeira. — Junte a procuração.

C. Buschmann. — Authentique-se o desenho.

Djalma de Andrade, Adolpho Hehring, Olga Augusta de Souza, Eurico de Barros e Camille Charlier e Abraham Errera. — Prestem esclarecimentos.

Manoel Martins Neves, Briochetto y Marzola e Roubaud, Simões & Comp. [illegible]

Alice Freire de Araujo dos Santos. — Prove que adquiriu a formula e pode fazer uso do nome do pharmaceutico.

Huskvarna Vapenfabriks Aktiebolag. — Prove que Augusto Lewin tem poderes para representar a requerente.

Grazzini & Cia. — Apresentem desenho de accordo com o cliché.

P. Vivald & Cia. — Restituam-se [illegible] recibo.

Ralph Olsburgh. — Apresente relatorio de accordo com os esclarecimentos prestados.

PEDIDOS DE PRIVILEGIO

Raphael Paixão, para "novo systema de construcção de casas de cimento armado ou concretos armados". — Deferido.

Charles Frederick Cross e Alf Engelstad, para "processo para o aproveitamento dos derivados de lignina". — Deferido.

Solidifier Corporation, para "aperfeiçoamentos em ou relacionados ás composições refractarias á agua e methodo de as fazer". — Deferido.

Paulo Duflos, para "aperfeiçoamentos em accumuladores electricos". — Deferido.

Emrik Ihar Lindman, para "um processo de producção de material argilloso altamente poroso". — Deferido.

Walter Everett Molins, para "aperfeiçoamentos nas machinas de fazer cigarros". — Deferido.

Dr. Carmelo Bellanca, para "um apparelho para fazer infusão de café com asseio e rapidez". — Deferido.

Mendes & Coelho, para "um novo typo de carro para venda ambulante de refrescos, sorvetes e doces". — Indeferido.

José de Sequeira & Cia. para "um novo systema de decoração de moveis com paineis em alto ou baixo relevo". — Indeferido.

Caetano Mercante, para "um methodo de fabricar calçado". — Indeferido.

Manoel Marcondes Mattos, para "um novo material de construcção, denominado Vegecreto para o fabrico de blocos, lages e semelhantes". — Indeferido.

PEDIDOS DE REGISTRO DE MARCAS

Alab Merhy, da marca "Fabrica Marques", para distinguir artigos da classe 35. — Registre-se.

João Reynaldo Coutinho & Cia. da marca que consiste numa cruz com as letras J R C C, para distinguir artigos das classes 2 a 6, 23, 24, 26, 27, 28, 29, 30, 32, 33, 36, 37 e 50. — Registre-se.

A. G. Ribeiro & Cia. Limited, da marca "M'Boy", para distinguir artigos da classe 47. — Registre-se.

Sparrier, Glazebrook & Company, Limited, da marca "Star", sobre uma garrafa, para distinguir artigos da classe 47. — Registre-se.

A. G. Pereira, da marca "A Primavera", para distinguir artigos da classe 48. — Registre-se.

A. C. Penna, da marca "A Bataclan", para distinguir artigos da classe 48. — Registre-se, excepto para perfumarias, porque a marca imita a n. 19.476, desta capital.

Alcibiades Peixoto de Faria, da marca "Sportman", para distinguir artigos da classe 48. — Registre-se, considerando-se como distinctiva a forma da representação da marca.

Sociedade Anonyma Fiação e Malharia Ypiranga (Assad), da marca "Mappin", para distinguir artigos da classe 36. — Registre-se, considerando-se como distinctiva a forma de representação da marca.

Gennari & Cia., da marca "Relogio Brasil", com a figura de uma ave, para distinguir artigos da classe 8. — Indeferido. A marca imita a n. 11.468, desta capital e infringe o disposto no art. 8º, n. 6, do Decreto n. 16.264, de 1923.

Hugo Vieira da Costa, da marca "Agencia Internacional", para distinguir artigos da classe 50 (letra j). — Indeferido. As marcas não distinguem estabelecimentos, mas productos industriaes ou artigos de documentos.

Albino Fialho & Cia. da marca "Gioconda", para distinguir artigos da classe 48. — Indeferido. A marca imita as numeros 12.141 de Berna, e 3.817, de São Paulo.

Valvulas JENKINS — Por que os engenheiros preferem os registos Jenkins? Peça-nos informações. Cia. Monotypo — Rua da Candelaria n. 81. (1609)

TITULOS PROTESTADOS EM SÃO PAULO

PRIMEIRO TABELLIÃO

Candido Camargo, acceitante (letra), 350$000.
Ernesto Durso, devedor (triplicata), falta de devolução 2:80$000.
João Alves & Filho, devedor (duplicata), 714$000.
Leoncio Camargo, acceitante (letra), 1:350$000.
Irmãos Bellagente, devedores (duplicata), 1:650$000.
Cia. União dos Refinadores, emittente (promis), 15:000$000.
Refinadora Paulista, S/A, avalista Wady Latuf, devedor (duplicata), ... 519$500.
Edgard Arantes Franco, sac. (letra), 3:805$000.
J. Gonçalves, devedor (triplicata), falta de devolução 2:430$000.
Eugenio Gatti, devedor (duplicata), 919$100.
Passalacqua & Cia. vendedor end. J. Gonçalves, devedor (triplicata), falta de devolução 1:945$000.
Empreza Alvorada Colonizadora Industrial São Paulo-Paraná Limitada, (letra), 2:100$000.
Henrique Gregori Junior, sac. end. José Firmino Domonte, devedor (duplicata), 497$000.
Gastão Pinto de Carvalho, emittente (promis), 1:037$100.
Arthur Barros, acceitante (letra), 720$000.
José Maluf & Irmão, devedor (duplicata), 4:696$000.
Francisco Galizio, acceitante (letra), 1:006$800.
Benedicto Gonçalves dos Santos, acceitante (letra), 200$000.
Manoel Pinelio, avalista Augusto Alabe, devedor (duplicata), 88$000.
J. E. Mano Filho, devedor (duplicata), 530$000.
Cruz & Raquena, devedor (duplicata), 325$000.
Ribeiro Serra & Cia. devedor (duplicata), 1:500$000.
José Maluf & Irmão, acceitante (letra), Fr. B. 23.385,82.
Abrahão Glasser, emittente (promis), 2:650$000.
Julio Rodrigues, sac. (letra), reis 220$000.
David Haddad, sac. (letra), 272$000.
Morgado & Cia. Limitada, acceitante (letra), 150$000.
Antonio Rodrigues, acceitante (letra), 800$000.
Carron & Basso, sac. end. O. Hilsenbeck, acceitante (letra), 80$000.
José Maluf & Irmãos, comprador (duplicata), 7:353$000.
Leoncio Camargo, acceitante (letra), 430$760.
Antonio Camegno, devedor (duplicata), devedor (duplicata), 1:760$000.
Simão Luttemberg, acceitante (letra), 220$000.
Gabriel Cappucci, devedor (duplicata), 410$000.
Aristides M. de Toledo, acceitante (letra), 400$000.
João Corrêa da Silva e Sá, avalista Edu' Coelho Badaró, acceitante (letra), [illegible]
Emilio Miguel, acceitante (letra), [illegible]
Mucio de Oliveira Costa, sac. end. Fortunato Carbonaro, acceitante (letra), [illegible]
Octavio Bertelle, avalista Antonio Maluf, devedor (duplicata), [illegible]
Catharina Medici Malzone, avalista João Ortale Vitto, acceitante (letra), [illegible]

SEGUNDO TABELLIÃO

Vicente Parisi, acceitante (letra), 4:000$000.
Antonio Cyrillo, devedor (duplicata), 125$000.
Francisco Giacoble, acceitante (letra), [illegible]
Namur & Abbud, devedor (duplicata), 1:869$300.
Affonso Peixoto Silva, acceitante (letra), [illegible]
Bacalfaldi & Cia., devedor (duplicata), 1:500$000.
Antonio Pellegrino, devedor (duplicata), [illegible]
Onofre Vellas, acceitante (letra), [illegible]
Diogo Puerta & Cia. devedor (duplicata), 1:794$000.
Luiz Faroni, acceitante (letra), [illegible]
Domingos Camillo, sac. end. J. Ribeiro, acceitante (letra), [illegible]
J. M. Lacerda, avalista José Antonio Piro, acceitante (letra), [illegible]
Manoel L. da Silva, acceitante (letra), [illegible]
Josephina Prado, sac. end. Arceniro Godoy, acceitante (letra), 2:000$000.
Elias [illegible], devedora (duplicata), [illegible]
Angelica Baptista Alves, devedora (duplicata), 418$000.

CARNAVAL NO RIO

O proprietario do JARDIM HOTEL, á Rua Marechal Floriano, 235, em frente ao Palacio Itamaraty e a 300 metros da Estação D. Pedro II, pede aos seus Exmos. amigos e freguezes que projectam vir assistir ás festas do Carnaval a fineza de mandarem reservar com antecedencia os seus aposentos no mesmo Hotel. No mesmo edificio existe um bem installado RESTAURANTE Á CARTA. (16538)

Antonio Saadi, acceitante (letra), 1:300$000.
Abdalla Saadi, avalista Nataf Bergamo, acceitante (letra), [illegible]
José Custodio de Araujo, emittente (promis), 450$000.
O mesmo 450$000.
O mesmo 450$000.
Empreza Alvorada Colonizadora Industrial Paraná-São Paulo Limitada, acceitante (letra), 3:000$000.
Irmãos Orselli, acceitante (letra), 1:000$000.
[illegible] di Monaco, sac. end. Eduardo Asbahr & Cia. end. Narciso Orselli, avalista Gennaro Moretti, devedor (duplicata), [illegible]
Ulysses Leite, devedor (duplicata), 300$000.
Ernesto Losardo, acceitante (letra), 8:212$000.
Prospero Giechette, sac. end. Ceo Bryers & Cia. devedor (duplicata), 12:154$000.

TERCEIRO TABELLIÃO

Empreza Agua do Paraizo, devedor (triplicata), falta de devolução reis 304$600.
Fausto Cillardo, sac. (letra), reis 1:000$000.
Pedro Pirotelli, devedor (duplicata), 290$000.
Alfredo Barone, devedor (duplicata), [illegible]
E. Pinto Primux & Cia. acceitante (letra), [illegible]
Miguel Maluhy, acceitante (letra), 2:500$000.
João Pirotelli, devedor (duplicata), 143$000.
Benigno Mendes Caldeira, acceitante (letra), [illegible]
Sylvio Podé, devedor (duplicata), 337$100.
Leonardo Sammartino & Filho, acceitante (letra), [illegible]
Sociedade Extractiva de Diamantes Limitada, acceitante (letra), [illegible]
Salvador Scarpelli, sac. end. H. Rost, avalista Adolpho Rodrigues, avalista Gustavo Korte, avalista Renato Fiori, acceitante (letra), [illegible]
José Ferrari, acceitante (letra), 1:000$000.
Pasquale Sirauna, sac. end. José Unhat, acceitante (letra), [illegible]
Esaú Bergamo & Cia. avalista José Maluf & Irmão, emittente (promis), 2:909$400.
Ernesto Tavares, devedor (duplicata), [illegible]
Jacintho Tavares, avalista Automobilistica [illegible], devedor [illegible]
Sylvio Rodé, devedor (duplicata), 1:858$[illegible]
João de Moraes, acceitante (letra), [illegible]
Leonardo Nardini, devedor (duplicata), [illegible]
Antonio Malzone, acceitante (letra), 400$000.
Jayme Lerner, acceitante (letra), 1:000$000.
Luiz N. Scheinjmann, emittente (promis), [illegible]
Ubaldo Paulo Tagliaferri, acceitante (letra), [illegible]
Pedro Rizzini & Cia., avalista Elias Alabi, acceitante (letra), [illegible]
Teufic Calias, avalista Armando Bazzi, acceitante (letra), [illegible]
João Perreis, sac. end. João Tavares de Moraes, acceitante (letra), [illegible]
C. M. Pompeu, devedor (duplicata), [illegible]
Victorino Dall'Antonia, acceitante (letra), [illegible]
Manoel F. Santos, acceitante (letra), [illegible]
Adelio Battaglia, acceitante (letra), [illegible]
João da Cruz Cintra, sac. end. Pinde Angelini, end. João Guglielmili, acceitante (letra), 250$000.
Antonio Grossi, sac. end. Frederico Machtans, devedor (duplicata), reis 750$000.
José Maluf & Irmão, acceitante (letra), 1:200$000.
Remigio Marchi, devedor (duplicata), 583$000.
Manoel José Pereira, devedor (triplicata), falta de devolução 100$000.
Jacomo Antunes, acceitante (letra), 640$000.
A. (Antonio Blumenthel, devedor (duplicata), 450$000.

MOVIMENTO DO PORTO

ENTRADAS DO DIA 20

De Santos, paquete nacional "Manoel Lourenço"; ao Lloyd Brasileiro.
De Iguape e escs., vapor nacional "Pirahy"; a Pereira Carneiro.
De Buenos Aires e escs., paquete francez "Meduana"; á Companhia Chargeurs Réunis.
De Hamburgo e escs., paquete francez "Eubée"; á Companhia Crageurs Réunis.
De Buenos Aires e escs., paquete inglez "Voltaire"; á Lamport Holt.
De Buenos Aires e escs., paquete italiano "Tomaso di Savoia"; a A. L. Bonfanti.
De Antonina e escs., vapor nacional "Montenegro"; a F. Matarazzo.
De Florianopolis e escs., paquete nacional "Anna"; a A. Camara.
De Charleston (directo), vapor inglez "Valdura"; á Brasilian Coal.
De Hamburgo e escs., paquete allemão "Santa Thereza"; a Theodor Wille.
De Buenos Aires e escs., vapor francez "Florida"; á Commercial Maritima.

ENTRADAS DO DIA 21

De Itajahy e escs., hiate nacional "Laguna; a Herm Stoltz.
De Buenos Aires e escs., paquete sueco "Valparaiso"; a Luiz Campos.
De Nova York e escs., vapor americano "Cuberson"; á Agencia A. de Vapores.
De Nova York e escs., paquete inglez "Vandyck"; á Lamport Holt.
De Santos, paquete nacional "Curvello"; ao Lloyd Brasileiro.
De Santos, paquete nacional "Cabedello"; ao Lloyd Brasileiro.
De Fortaleza e escs., vapor nacional "Rio Amazonas"; ao Lloyd Brasileiro.

SAIDAS DO DIA 20

Para Buenos Aires e escs., paquete francez "Eubée".
Para Genova e escs., vapor francez "Florida".
Para Liverpool e escs., vapor inglez "Culebra".
Para Nova York e escs., inglez inglez "Voltaire".
Para Montevidéo e escs., paquete nacional "Affonso Penna".
Para Fortaleza e escs., paquete nacional "Almirante Jaceguay".
Para Mossoró e escs., vapor nacional "Therezina M".
Para Genova e escs., paquete italiano "Tomaso di Savoia".
Para Laguna e escs., vapor nacional "Prospera".
Para Florianopolis e escs., vapor nacional "Lucania".
Para Aracaju' e escs., paquete nacional "Itaperuna".

SAIDAS DO DIA 21

Para Porto Alegre e escs., paquete nacional "Itaquera".
Para Belém e escs., paquete nacional "Itaberá".
Para Bahia Blanca e escs., vapor inglez "Trevanion".
Para Helsingfors e escs., vapor sueco "Valparaiso".

MARITIMAS

VAPORES ESPERADOS

Montevidéo e escs., "Duque de Caxias"	22
Rio da Prata, "Giulio Cesare"	22
Helsingfors e escs., "San Francisco"	22
Rio da Prata, "Gelria"	22
Hamburgo, "Cap Norte"	22
Rio da Prata, "Santos Maru"	22
Rio da Prata, "Wurttemberg"	23
Rio da Prata, "Cordoba"	23
Hamburgo, "Raul Soares"	23
Pará e escs., "João Alfredo"	24
Liverpool e escs., "Desna"	24
Portos do sul, "Commandante Alcidio"	24
Hamburgo e escs., "Paraguay"	24
Portos do sul, "Ibiapaba"	24
Rio da Prata, "Reina Victoria Eugenia"	25
Nova York, "Western World"	25
Genova e escs., "Medoza"	25
Pará e escs., "Pedro I"	25
Portos do sul, "Itaipu'"	25
Hamburgo, "Nitokris"	25
Pará e escs., "Bocaina"	25
Portos do norte, "Prudente de Moraes"	25
Portos do sul, "Itapoan"	26
Santos, "Amiral Duperré"	26
Portos do sul, "Mantiqueira"	26
Penedo e escs., "Iris"	26
Pará e escs., "Commandante Ripper"	27
Bremen e escs. "Weser"	27
Rio da Prata, "Andes"	27
Amsterdam e escs., "Flandria"	27
Genova e escs., "Principessa Giovanna"	28
Havre e escs., "Ouessant"	28

VAPORES A SAIR

Recife e escs., "Purús"	22
Amsterdam e escs., "Gelria"	22
Porto Alegre e escs., "Rio Amazonas"	22
Porto Alegre e escs., "Commandante Alvim"	22
Nova Orleans, "Cabedello"	22
Corumbá e escs., "Paraguay"	22
Hamburgo e escs., "Curvello"	22
Genova e escs., "Giulio Cesare"	22
Rio da Prata e escs., "Cap Norte"	22
Rio da Prata e escs., "San Francisco"	22
Santos, "Manoel Lourenço"	23
Genova e escs., "Cordoba"	23
Hamburgo e escs., "Wurttemberg"	23
Rio da Prata e escs., "Desna"	24
Mossoró e escs., "Gurupy"	24
Porto Alegre e escs., "Itapuhy"	24
Laguna e escs., "Anna"	24
Itajahy e escs., "Laguna"	24
Hamburgo e escs., "Aludra"	24
Maceió e escs., "Serra Grande"	24
Kobe e escs., "Santos Maru"	24
Barcelona e escs., "Reina Victoria Eugenia"	25
Rio da Prata e escs., "Western World"	25
Rio da Prata e escs., "Mendoza"	25
Iguape e escs., "Pirahy"	25
Belém e escs., "Bahia"	25
Recife e escs., "Itajubá"	25
Recife e escs., "Itaipu'"	25
Portos do Pacifico, "Nitokris"	25
Manáos e escs., "Mucury"	26
Aracaju' e escs., "Itapoan"	26
Rio da Prata e escs., "Flandria"	27
Rio da Prata e escs., "Weser"	27
Southampton e escs., "Andes"	27
Manáos e escs., "Duque de Caxias"	27
Recife e escs., "Ibiapaba"	27
Porto Alegre e escs., "Bocaina"	27
Rio Grande, "Pedro I"	27
Pelotas e escs., "Itaituba"	28
Nova Orleans e escs., "Taubaté"	28
Laguna e escs., "Aspirante Nascimento"	28
Benevente e escs., "Sumaré"	28
Ponta d'Areia e escs., "Icarahy"	28
Rio da Prata e escs., "Principessa Giovanna"	28
Rio da Prata e escs., "Ouessant"	28

N.G.I.
NAVIGAZIONE GENERALE ITALIANA

Proximas saidas para	o Sul	a Europa
Giulio Cesare	—	22 "
America	1 Março	17 Março
Duca Aosta	7 "	22 "
Pssz. Mafalda	14 "	26 "
Taormina	22 "	7 Abril
Giulio Cesare	27 "	9 "
Duca Abruzzi	9 Abril	21 "
Ré Vittorio	18 Abril	4 de Maio

GIULIO CESARE
sairá do Rio para Barcellona e Genova, em: 22 de FEVEREIRO
9 de Abril — 24 de Maio — 9 de Julho

AUGUSTUS
O maior navio motor do mundo
35.000 tons. de desloc. — 32.500 tons. de reg. bruto
VIAGEM INAUGURAL PARA O BRASIL EM 1927.
Agentes Geraes para o Brasil:
«ITALIA-AMERICA»
AVENIDA RIO BRANCO N. 4 — RIO DE JANEIRO (17273)

Ligas PARIS
Nenhum metal lhe pode tocar.

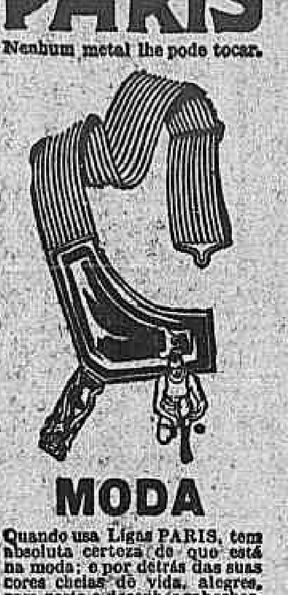

MODA
Quando usa Ligas PARIS, tem absoluta certeza de que está na moda; e por detrás das suas côres cheias de vida, alegres, com gosto e desenhos soberbos, encontra a qualidade PARIS duradoura, excellente. Conte sempre com o mesmo agrado todo o tempo que usa ou que pede Ligas PARIS.
Fabricantes
A. STEIN & COMPANY
Chicago - U. S. A.
New York - U. S. A.
Representantes
A. M. Bittencourt & Co.
Rua Visconde Inhaúma, 56
Representantes em Rio de Janeiro
(17174)

MOCIDADE SADIA

Ha individuos que, embora avançados em edade, têm apparencia de mocidade sadia e venturosa. Geralmente são individuos livres de taras, de desordens nervosas, e que, providencialmente, apresentam os seus orgãos emunctorios (rins, pelle, intestinos) em optima funcção desassimiladora das toxinas formadas no organismo.

A um medico de 40 annos, apresentando apenas 20 e poucos, ao qual perguntaram o segredo de sua mocidade sadia, respondeu: — nasci livre de taras, não tenho vicios, os meus emunctorios se acham em perfeito estado, e quando os sinto um pouco irregulares, sobretudo no verão, tomo alguns comprimidos Bayer de Helmitol. Elles me lavam as vias urinarias e auxiliam a desintoxicação geral do organismo. Esse o segredo da mocidade sadia.

BAYER (17107)

Representações - JOIAS
Firma bastante relacionada no commercio de joias em geral, trabalhando ha 8 annos na praça de S. Paulo, acceita representações. Apresenta optimas referencias. Cartas á Caixa Postal 3296 — São Paulo. (022)

RHEUMATISMO? IMPUREZAS DO SANGUE?

ESSENCIA PASSOS
DEPURATIVO FERRUGINOSO
FERIDAS DE TODA A ESPECIE GOLPES E QUEIMADURAS
BALSAMO HOMOGENEO SYMPATHICO
Agentes Geraes: P. de Araujo & Cia. - R. S. Pedro 82 - Rio. (10224)

«GUANABARA»
Seguros maritimos, terrestres e de accidentes no trabalho. Capital Rs. 2.000:000$000 — Deposito no Thesouro Rs. 300:000$000. — Presidente: AFFONSO VIZEU. Rua Buenos Aires 61, sobr. — Teleph. Norte 1163 e 1236 — Caixa 1324. — Rio de Janeiro. (16035)

JUVENTUDE ALEXANDRE
DÁ VIGOR E MOCIDADE AOS CABELLOS
Restitue a côr primitiva aos cabellos brancos
Extingue a caspa. Combate a calvicie. De agradavel perfume.
Producto com 35 annos de invejavel existencia, premiado e licenciado — Seu uso é sempre util. Cuidado com as imitações nocivas.
Pelo Correio, 6$000 — Deposito - CASA ALEXANDRE - Ouvidor, 148 - Rio
Peça e exija: JUVENTUDE ALEXANDRE (17067)

BORLIDO MAIA & Cia.
CASA FUNDADA EM 18[illegible]
Depositarios do Cimento inglez "WHITE BROTHER". Tinta hygienica "OLSINA" e "BEBEDOURO HYGIENICO" approvado pelo D. N. de Saude Publica e Directoria de Serviço Sanitario de S. Paulo.
PHONE — Norte 274 — RUA DO ROSARIO N. 55 (17065)

Os cofres "NASCIMENTO"
São o terror dos concorrentes e a guarda afiançada dos valores nelles guardados. Fabricas em São Paulo e no Rio de Janeiro.
Rua General Camara, 223
Telephone: Norte 3924. (10209)

Melhore a illuminação do seu lar usando a
Lampada Philips Argenta
A' VENDA NAS CASAS DE 1ª ORDEM (10207)

ACTOS FUNEBRES

Maryo Soares

(30º DIA)

Antonio Ferreira Soares, sua mulher e filhos, mandam dizer uma missa de trigesimo dia do passamento de seu querido e saudoso filho e irmão MARYO SOARES, no altar-mór da egreja de S. Francisco de Paula, ás 9 1|2 horas, hoje, 22 do corrente, terça-feira. (B 17302)

Luiza de Vasconcellos

A viuva Augusto Vasconcellos, seus filhos, sua mãe e tia, participam a todos os parentes e amigos, que por alma de sua querida filha, irmã, neta e sobrinha LUIZA VASCONCELLOS, farão celebrar missa de setimo dia, no altar-mór da egreja N. S. do Carmo, hoje, terça-feira, 22 do corrente, ás 10 horas da manhã. (B 16804)

João Teixeira de Abreu Macedo

(JOANITO)

A familia Macedo convida a todos os parentes e amigos do estimado JOÃO TEIXEIRA DE ABREU MACEDO, (Joanito), a assistirem á missa de mez que farão realizar hoje, 22 do corrente, na capella de Divina Providencia, sita á rua Lopes Quintas, na Gavea, ás 8 1|2 horas, apresentando desde já os agradecimentos a todos quantos comparecerem a este acto religioso. (B 16781)

Catharina Dutra

Os filhos, noras, genros, netos e bisnetos da inesquecivel e sempre chorada CATHARINA DUTRA, agradecem profundamente a todos que se dignaram comparecer a seu enterro e convidam para a missa de setimo dia que se realizará hoje, terça-feira, 22 do corrente, ás 10 horas, na Cathedral Metropolitana, á Praça Quinze de Novembro. Desde já se confessam sinceramente gratos por este acto de piedade christã. (B 17338)

Octacilio Corrêa dos Santos

(AGENTE DA E. F. C. B.)

Julia Santos, Claudionor, Eurydice, Dalila, Amaury, Nelson, Mario, Alayde, Osmar, Jacy, Hebe, Carlota, Dam, Corina, Esther, Diva, Dulcimar, Dinah, Zely, Zilah, Antenor, Alice, Gilberta, Francisca, Augusto, Luiz, senhora, filhos, mãe, irmãos, netos, genro, noras, cunhados, agradecem a todos que acompanharam os restos mortaes do seu pranteado esposo, pae, filho, irmão, avô, sogro, cunhado e tio OCTACILIO CORRÊA DOS SANTOS, e convidam para assistirem á missa que mandam celebrar pelo descanso eterno de sua alma, amanhã, quarta-feira, 23 do corrente, ás 10 horas, na egreja de S. Francisco de Paula, antecipando desde já a sua eterna gratidão. (B 16904)

Elisa Rego Pires

Rosalina Gomes do Rego, José Gomes do Rego, Antonio Gomes do Rego Junior e dr. Seraphim Gomes do Rego, convidam as pessoas de sua amizade para assistir á missa de trigesimo dia que fazem celebrar por alma da sua inesquecivel e idolatrada irmã ELISA REGO PIRES, hoje, terça-feira, 22 do corrente, ás 9 horas, na matriz da Gloria (altar de Nossa Senhora das Dôres), pelo que se confessam mais uma vez agradecidos. (B 16962)

Clotilde Caldeira da Silva

(7º DIA)

Nestor de Oliveira e Silva e familia, agradecendo ás pessoas que acompanharam os restos mortaes de sua sempre lembrada esposa, nora e cunhada CLOTILDE CALDEIRA DA SILVA, convidam os parentes e amigos para assistirem á missa de setimo dia que para descanso eterno de sua alma, será rezada amanhã, quarta-feira, 23 do corrente, no altar-mór do Sagrado Coração de Maria, no Meyer, ás 8 horas da manhã. Penhorados agradecem. (B 16878)

Alvaro Torres de Oliveira

Ambrosina de Freitas Oliveira, filhas, filho, nora, genros, netos, irmãos, sobrinhos, cunhados e demais parentes communicam que a missa de setimo dia por alma de seu idolatrado esposo, pae, sogro, avô, irmão, tio e cunhado ALVARO TORRES DE OLIVEIRA, será rezada no altar-mór da egreja de S. Francisco de Paula, amanhã, quarta-feira, 23 do corrente, ás 9 horas. (B 17403)

Maria Emilia de Figueiredo Mello

(FALLECIDA EM SANTOS)

Umbelina de Figueiredo Serra, Agrippino Serra e seus filhos convidam as pessoas de sua amizade para assistirem á missa de setimo dia que por alma de sua prezada irmã, cunhada e tia MARIA EMILIA DE FIGUEIREDO MELLO, mandam celebrar amanhã, quarta-feira, 23 do corrente, ás 7 horas, na matriz do S. do Bomfim, em Copacabana, e desde já agradecem aos que se dignarem comparecer a esse acto de religião. (B 17410)

Jorge Rebello

(FUNCCIONARIO DO BANCO REAL DO CANADA')

A todos que manifestaram seu pezar pelo fallecimento do inditoso JORGE REBELLO, sua familia agradece de coração, e convida para a missa de setimo dia que faz celebrar amanhã, quarta-feira, 23 do corrente, ás 8 horas, no altar-mór da egreja de S. Francisco de Paula, antecipando-se eternamente grata. (B 16909)

Allipsyo Jesus Ratton do Nascimento

(30º DIA)

Odette d'Azevedo Ratton do Nascimento e filhos, convidam os parentes e pessoas amigas a comparecerem á missa que fará celebrar por alma de seu extremecido esposo e pae ALLIPSIO JESUS RATTON DO NASCIMENTO, na egreja do Bom Jesus do Calvario, no altar-mór, ás 9 horas, amanhã, quarta-feira, 23 do corrente. Desde já agradecem por este acto de caridade. (B 16952)

Antonio Oswaldo Meira

(30º DIA)

Brittes Lina de Meira e filhos, convidam a todos os parentes e amigos para assistirem á missa que por alma de seu inesquecivel filho e irmão OSWALDO, mandam celebrar na matriz de S. Lourenço, em Nictheroy, ás 8 horas de amanhã, quarta-feira, 23 do corrente. (B 17417)

Almerinda Vianna Vouzella

Lucio Augusto Vouzella e filhos, participam o fallecimento de sua esposa e mãe, hontem, ás 15 horas, saindo o feretro da rua Santa Christina n. 179 (Santa Thereza), para o cemiterio de São João Baptista, hoje, ás 16 horas. (B 17411)

D. Rita Pereira de Almeida Beltrão

AGRADECIMENTO

O capitão de corveta Aristides de Almeida Beltrão, Luiza Beltrão e Maria da Conceição Beltrão, na impossibilidade de agradecer a todos que trouxeram o conforto de sua amizade, no doloroso transe porque passaram com a perda irreparavel de sua pranteada mãe D. RITA PEREIRA DE ALMEIDA BELTRÃO, vem por este meio hypothecar o mais vivo reconhecimento. (B 17385)

Marina Constant Bevilaqua

AGRADECIMENTO

O Mal. José Bevilaqua reitera seus agradecimentos e de sua familia, aos amigos que lhes enviaram condolencias pelo fallecimento de sua idolatrada filha MARINA e roga por esta forma desculpas aos que não tenham recebido directamente por falta de endereço. (B 16935)

José Augusto Lopes Amador

Henriqueta L. Conceição, filhas, genros, netos e bisnetos, Anna C. Amador, filhos, genros, nora e netos, José V. da Cunha e familia, convidam os parentes e amigos para assistirem á missa de trigesimo dia que por alma de seu filho, esposo, pae, irmão e primo JOSE' AUGUSTO LOPES AMADOR, será rezada na egreja da Candelaria, ás 9 horas, hoje, terça-feira, 22 do corrente. Agradecem. (B 16952)

Olga Oliva da Fonseca

(PRECE ESPIRITA)

Bernardino Oliva da Fonseca, seus filhos e parentes agradecem a todos que se dignaram a acompanhar ao acto da demonstração de sua querida e saudosa filha e irmã OLGA OLIVA DA FONSECA, e de novo pedem a todos os seus amigos que orem a Jesus pela paz de seu espirito, pelo que sinceramente agradecem. (B 16917)

Tito Ferreira de Andrade Costa

(FALLECIDO EM LISBOA)

J. dos Santos Guimarães & Cia. convidam os seus amigos a assistirem á missa de setimo dia que, em suffragio da alma de seu saudoso amigo e socio TITO FERREIRA DE ANDRADE COSTA, mandam rezar quinta-feira, 24 do corrente, ás 9 1|2 horas, no altar-mór da egreja de São Francisco de Paula. A todos antecipam seus agradecimentos. (B 16943)

Tito Ferreira de An[illegible]drade Costa

Edelro de Andrade [illegible] e Roberto de Andrade [illegible] ro e familia, pedem ás [illegible] de suas relações e amizade [illegible] favor de assistirem [illegible] que, pelo eterno descanso [illegible] seu pranteado pae e tio TITO [illegible] REIRA DE ANDRADE COSTA [illegible] dam rezar quinta-feira, 24 do corrente, ás 9 1|2 horas, na egreja de [illegible] Francisco de Paula. Desde já [illegible] cem penhorados. (B [illegible])

Tito Ferreira de A[illegible]drade Costa

Os auxiliares da firma [illegible] dos Santos Guimarães & [illegible] mandam rezar quinta-feira [illegible] do corrente, ás 9 1|2 horas, na egreja de S. Francisco [illegible] Paula, missa por alma de [illegible] saudoso chefe e amigo TITO [illegible] REIRA DE ANDRADE COSTA [illegible] de já agradecem a todas as pessoas [illegible] assistirem a esse acto de religião. (B [illegible])

Tito Ferreira de A[illegible]drade Costa

Narciso Paim e [illegible] convidam ás pessoas de [illegible] relações e amizade a [illegible] rem á missa que, por alma [illegible] seu saudoso amigo T[illegible] FERREIRA DE ANDR[illegible] COSTA, mandam rezar quinta-feira 24 do corrente, ás 9 1|2 horas [illegible] egreja de S. Francisco de Paula [illegible] de já agradecem. (B [illegible])

Sylvia Bahia Tinoco

AGRADECIMENTO

Antonio Tinoco e senhora, Romeu Müller, senhora [illegible] lho e Egberto Tinoco, na [illegible] possibilidade de se dirigirem a cada um dos amigos e parentes que pessoalmente, por [illegible] tas, cartões e telegrammas lhes apresentaram condolencias pelo fallecimento de sua sempre adorada filha, [illegible] da, tia e irmã SYLVIA BAHIA TINOCO, muito penhoradas lhes agradecem, extensivo áquelles que acompanharam o feretro e lhes deram demonstrações de conforto e amizade [illegible] essa occasião. (B [illegible])

PENSÃO HARDING
22, Marquez de Abrantes; para familias e cavalheiros, quartos mobiliados optima pensão; banhos de ma[illegible] (B [illegible])

Sala para escriptorio
Aluga-se uma esplendida com [illegible] janellas, na Avenida Rio Branco [illegible] mero 145, segundo andar. (B [illegible])

Investigações particulares
Trabalho garantido, serio e absoluto sigilo. — Chamar EDMUNDO. Telephone 3119 Central, de [illegible] ras. (B [illegible])

ENCERADOR
Calafetação e raspação em assoalho. Manoel Silveira. Tel. N. 4425. [illegible] Senador Euzebio numero 164.

CONSULTORIO MEDICO
Aluga-se um decentemente mobiliado das 13 ás 16 horas. Informações [illegible] phone de Villa n. 1.592. (B [illegible])

MEMORIAL FLUMINENSE
O mais antigo e mais completo memorial, contendo um addendo "Informações Uteis", com o indicador de todas as ruas desta capital e Nictheroy. Preço: Rs. 6$000. — Empreza [illegible] manack Laemmert, Limitada. — [illegible] D. Manoel n. 62, 1º andar — Telephone Norte 5619. Rio de Janeiro. (B [illegible])

OPTIMO TERRENO
Vende-se um bello terreno, [illegible] ma excellente, 22 x 20, proprio para avenida ou vivenda e chacara, [illegible] arvores fructiferas; á rua Francisco [illegible] dal, junto e antes do n. 15, [illegible] bondes de Inhauma, Cascadura e Engenho de Dentro. Tratar no Armazem Central, em frente á estação da [illegible] de, com o sr. Gonçalo. (B [illegible])

FERIDAS — ECZEMAS
Use o pó de Liége. E' o melhor e o mais garantido. V. no Rio á rua 1º de Março n. 10; na rua Uruguayana [illegible] e em Nictheroy, na Drogaria Barcellos. (B. 1689[illegible])

CARNAVAL
Mme. Zambelli, córta moldes [illegible] medida e confecciona fantasias. R[illegible] DE S. JOSE' n. 83. (B [illegible])

Pharmacia Homœpathica
Adolpho Vasconcellos & C., estabelecidos com pharmacia homoepathica á Rua da Quitanda n. 27, á 38 annos e com filial a AVENIDA 28 DE SETEMBRO 262 — Villa Isabel — fez passar esta por grande reforma collocando a testa pessoas de toda a confiança e de longa pratica de Laboratorios Homoeopathicos, encontrando os Senhores adeptos da homoeopathia todos os medicamentos em baixa e alta dynaminisações, escrupulosamente preparados — Dá consultas diariamente o Exmo. Sr. DR. JOSE' DIAS DA CRUZ — das 4 ás 6 horas da tarde.
AVENIDA 28 DE SETEMBRO N. 262

ARMAZEM CAES DO PORTO
Aluga-se um amplo em predio novo; serve para casa commercial, deposito ou pequeno trapiche; aluguel 550$ mensaes, com ou sem contrato; para ver na rua Conselheiro Zacharias n. [illegible] (chves no sobrado); para tratar na Avenida Rio Branco n. 5 — Casa Cinelli. (B 1697[illegible])

Tossis? Tomae BRONCHITAL
Ap. D. N. S. P. — N. 106 — 5|10|1919.
Deposito: — RUA URUGUAYANA, 111.
PHARMACIA BITTENCOURT. (17056)

---

(29) FOLHETIM DO "CORREIO DA MANHÃ"

W. REYNOLDS

AS TRAGEDIAS DE LONDRES

Expressamente traduzido para o "Correio da Manhã"

—::—

tranquillamente pelos arredores de Shoreditch Church, quando fui atirado ao solo e levado para uma casa onde parece estar organizado em grande escala o assassinio.

E continuou cada vez mais commovido:

— O assassinio, sim senhor. Tome bem conta... Neste momento ainda lá está um cadaver dependurado, num quarto daquelle antro, o cadaver de algum infeliz assassinado do modo mais terrivel! Poderia contar agora, como esses malvados tiram proveito das suas victimas, como caem de improviso sobre as pessoas inoffensivas que passam, de noite, deante dessa casa, como as attraem áquelle matadouro humano, mas isso seria perder um tempo precioso, pois talvez, seja possivel deitar a mão aos miseraveis cujos crimes me foram revelados hoje de um modo providencial.

O delegado, olhando dos pés á cabeça, Ricardo, cuja agitação ia em augmento, perguntou:

— E onde poderemos prender esses miseraveis?

— Agora, estão em Shoreditch Church, respondeu o joven. Foram alli desenterrar um cadaver para um cirurgião que os deveria esperar por detrás do cemiterio, á uma e meia da madrugada.

— Bom. Já deram tres horas! Por tanto, é de presumir que tenham acabado a sua obra. Julgo que o melhor que o senhor tem a fazer é sentar-se alli ao pé do fogão, e quando nascer o dia nós o levaremos a casa de seus paes...

— Sentar-me ao pé do fogão, quando o que eu venho é reclamar a assistencia da lei! exclamou Markham. E' impossivel! Se o senhor se recusa a auxiliar-me na descoberta de todo um espantoso systema de assassinio... eu...

O delegado interrompeu-o:

— Meu caro senhor, descanse um pouco e afaste da sua idéa taes imagens. Vejamos, seja razoavel... Nós estamos em Londres, e é impossivel que numa tal cidade occorram os horrores que o senhor acaba de descrever-nos.

— Garanto que eu não disse mais que uma pura verdade! exclamou Markham.

— E como póde o senhor escapar de semelhante logar?

— O bandido que me havia atacado, julgou-me morto, mas eu apenas estava atordoado e...

— Ha pouco, o senhor disse que havia alli tres assassinos. Agora não fala senão de um. E' louco, não ha que ver! murmurou o delegado ao ouvido dos seus subordinados.

Markham continuou:

— Depois, jogaram-me num subterraneo profundo, donde milagrosamente escapei, por uma abertura produzida pelo desabamento da parede do predio contiguo, vindo ter á rua.

Os policiaes trocaram um sorriso de duvida e o proprio delegado teve que fazer esforços para conservar a seriedade.

Ricardo perguntou:

— E agora? Não quer vir commigo a Shoreditch Churc, para prender esses bandidos?

— Parece-me que será melhor esperarmos até amanhã. Rogo-lhe que se sente e se tranquilize. Está todo molhado e coberto de barro, vem de muito longe.

O moço exclamou:

— Ah! Agora comprehendo a causa da sua hesitação! E' que não me acredita! Imagina-me joguete de uma allucinação qualquer! Rogo-lhe que não detenha a obra da justiça sob semelhante pretexto. E' certo que a historia é esquisita, incrivel, e que eu mesmo a não acreditaria se m'a houvessem contado! Sim! Sem duvida o meu aspecto é singular; os meus modos os de um insensato, minha voz está alterada. Mas, juro por Deus que nos ouve, que tenho só a razão! Passei nesta noite angustiosa, afflicções bastantes para quebrantar o animo mais forte, e nada tem de surprehendente a minha actual excitação.

— Póde guiar-me a essa tal casa onde o senhor suppõe que se commetteram taes crimes? perguntou o delegado, impressionado pela insistencia com que Markham falava a respeito.

O moço respondeu:

— Ah! Não! Não posso! Perdi-me... Extraviei-me, como é facil comprehender, em meio de tantas ruas que me são desconhecidas. A noite estava escura, e não me seria possivel mostrar-lhe o antro de que falei. Mas repito que os assassinos sairam de casa, pouco antes da uma hora, para ir commetter um sacrilegio na egreja de Shoreditch. Diz o senhor que já são tres horas. Talvez que a sua tarefa de desenterramento não se ache terminada ainda, e possam ser surprehendidos em flagrante.

— E se reconhecermos que ninguem entrou na referida egreja, disse o delegado, admittireis...?

— Admittirei quanto o senhor quizer... que estou demente... que o enganei de um modo indigno... que sou um louco ou um impostor... o que o senhor quizer que eu seja...

O tom em que foram pronunciadas essas palavras inspirou confiança ao delegado, que deu ordem a quatro policiaes que acompanhassem Markham a Sheeditch.

Os cinco encaminharam-se para o cemiterio, com toda a celeridade possivel, mas, não obstante, quando chegaram a seu destino, o relogio batia quatro horas.

Saltaram o muro e chegaram á mesma porta pela qual os resurreccionistas tinham saido havia uma hora.

Um dos agentes empurrou a porta, que cedeu immediatamente e, no mesmo momento, o pé delle tocou em qualquer coisa.

Baixaram-se para recolher o objecto que estava no chão... Era o cadeado que fôra serrado.

Os agentes e Markham entraram na egreja, e os primeiros começaram a praticar investigações com ajuda das lanternas furta-fogo.

Um dos agentes disse:

— E' evidente que o senhor tem razão e que tudo quanto falou é certo. Mas os passaros voaram já! A coisa não póde estar mais clara.

— Devem ter feito o seu trabalho com grande pericia, pois não deixaram vestigio, disse outro.

Ricardo observou:

— Tenho ouvido dizer que os resurreccionistas são tão habeis na sua especialidade, que a vista mais exercitada não póde descobrir o logar onde elles operaram.

— E' verdade. Mas, mesmo não achando nós o tumulto que elles violaram, já vimos o bastante para nos convercemos de que o senhor tinha razão em tudo quanto nos disse.

— E, como, afinal, não sabemos onde encontrar os desenterradores, accrescentou um outro, creio que faremos bem em voltar á delegacia, a informar o delegado de que a porta da egreja foi forçada.

Markham disse ainda:

— Eu vou com os senhores, pois quando nascer o dia talvez eu possa guiae-os aos arredores da rua, senão á propria rua onde está situado o antro que esses bandidos habitam ou, pelo menos, que habitualmente frequentam.

De regresso á delegacia o delegado ouviu o informe verbal dos agentes e desculpou-se com Markham pela sua incredulidade.

Depois o funccionario accrescentou:

— Não obstante, o senhor deve concordar que a sua historia continha tantas inverosimilhanças, que bem nos póde perdoar que tenhamos duvidado della.

— O senhor teria julgado que eu viesse fugido de alguma casa de loucos? perguntou Markham.

O delegado respondeu:

— A dizer a verdade, foi esse o meu primeiro pensamento, pois o senhor se achava num estado de agitação tal que tornava verosimil a hypothese. Mas, meu caso senhor, não seria melhor enxugar sua roupa e limpal-a do barro?

....

Começou a amanhecer, eram quasi sete horas.

Nessa occasião poder-se-ia ver Ricardo, acompanhado de um agente á paizana, e seguidos por mais tres, percorrendo todas as ruas, travessas e bêcos proximos á Brig-Cage-Walk.

Saiu o sol sobre aquelle labyrintho de encruzilhadas estreitas e miseraveis, e illuminou do mesmo modo aquellas guaridas da miseria e do crime, e o palacio real e as ricas moradas dos outros bairros de Londres.

Mas em vão se procurou a casa, onde Markham tinha passado tão crueis momentos.

A tal casa parecia não ter existido senão em sonhos.

Não houve uma só rua pela qual Ricardo se recordasse haver passado, nem uma só casa sobre a qual pudesse emittir uma suspeita, ainda que, talvez, os agentes e elle houvessem percorrido a verdadeira rua e houvessem passado deante da propria porta, objecto das suas investigações.

O mancebo estava desesperado.

Sentia verdadeiro afan por descobrir e castigar os vis assassinos que tanto mal haviam causado já á sociedade, e que tanto poderiam vir a fazer ainda, se não conseguisse descobril-os e impedir a continuação de suas infamias.

Depois de uma pesquiza de quatro horas, que resultou infructifera por completo, os agentes retiraram-se.

Mas antes de se separarem de Markham combinaram com elle que se guardaria o mais absoluto segredo sobre tudo aquillo, afim de que nenhuma palavra indiscreta pudesse fazer fracassar as medidas que ulteriormente se tomassem para descobrir o refugio dos bandidos

XIV

AMOR

Ricardo tinha resolvido não passar mais tempo sem revelar ao conde Alteroni as aventuras que durante dois annos, haviam feito que elle se visse obrigado a cumprir uma pena de prisão em Giltspur Street Compter.

E, entretanto, pareceu-lhe muito duro arriscar a destruição dos doces sonhos que se tinha comprazido em formar com respeito a Isabel.

Resultava-lhe cruel afastar dos labios a unica taça de doçura que havia provado havia muito tempo.

O moço não podia calcular como semelhante confidencia seria acolhida pelo conde.

Sem duvida se alarmaria, pois a sociedade, segundo Ricardo pensava, sente-se demasiado inclinada a julgar pelas apparencias.

Não obstante, se o conde se erguesse nobre e generosamente sobre as preoccupações do mundo, e prestasse fé ás manifestações de Ricardo, corroboradas pela declaração de Talbot, [illegible] é, por Pacock, o moço ganharia muito em fazer essa honrada [illegible] espontanea confissão.

Mas, se acontecesse o contrario, se o conde repelisse o [illegible] co, este comprehenderia que [illegible] ria cumprido um triste de[illegible] dando a conhecer, por sua propria bôca aquella parte da sua existencia que se elle a não con[illegible] tasse, poderia ser revelada qualquer dia em virtude de uma [illegible] sualidade qualquer.

Ao levantar-se Markham, [illegible] dia seguinte, da sua excursão [illegible] Brig-Cage-Walk, dizia comsigo:

— Sinto-me até feliz, no momento de ir consummar um sacrificio que póde dar por terra com os meus mais formosos [illegible] nhos. O Senhor disse que os dias de nossa existencia seriam assignalados pelo pezar, e eu posso dar testemunho disso. Mas as affeições a que nos vemos presos vão acompanhadas de beneficas compensações. Concedem-se-nos fontes de alegria moral, que são fructos e flores para a alma, e o nosso proprio interesse do mesmo modo que a nossa gratidão deveriam impellir-nos a considerar os deveres que temos para com os outros, em reconhecimento das bondades que o Todo Poderoso nos dispensa...

Assim raciocinava Ricardo, [illegible] vado da sua lealdade.

Essa tarde chegou em casa do conde poucos minutos antes da hora de jantar.

(Continúa)

LEILÕES

Leilão de

PENHORES

Em 23 de fevereiro de 1927

VEUVE LOUIS LEIB & C.ª

SUCCESSRES DE A. COHEN & C.ª

Ruas Imperatriz Leopoldina n. 22 e Luiz de Camões n. 62, esquina. (16407)

Implorando a caridade

ANGELA PECURANO, viuva, com 86 annos de edade, completamente cega e paralytica.

MARIA VENTURA, de 96 annos de edade, viuva.

PAULINA DE FIGUEIREDO, viuva, com tres filhos e impossibilitada de trabalhar.

ENTREVADA, rua do Chichorro n. 47, casa XVIII, doente, impossibilitada de trabalhar, tendo duas filhas, sendo uma tuberculosa.

CARLOTA, pobre velhinha sem recursos;

ELVIRA DE CARVALHO, pobre cega e sem amparo da familia;

FRANCISCA DA CONCEIÇÃO BARROS, céga de ambos olhos e aleijada;

UM INFELIZ ALEIJADO;

FELICIANA LUCAS, viuva, paralytica;

VIUVA SANTOS, com 68 annos de edade, gravemente doente de molestias incuraveis;

JULIETA — EMILIA, duas pobres irmãs;

THEREZA, pobre ceguinha sem auxilio de ninguem;

VIUVA SOARES — Sem poder trabalhar;

JOSEPHINA GUIMARAES DA SILVA, viuva com filhos e sem recursos.

COZINHEIROS

COZINHEIRA — Precisa-se de uma que saiba cozinhar; na rua da Passagem n. 115. (B 16640) A

CREADOS

PRECISA-SE uma boa empregada, branca, para casa de pequena familia. Rua Senador Dantas n. 22. (B 17394) B

EMPREGOS DIVERSOS

AGENTES. Acceitam-se dando boa commissão, para desenhos de architectura. Cartas á Caixa postal numero 2902 — Rio. (B 16879) C

ALFAIATE BUTEIRO — Precisa-se á rua Sete de Setembro, 204. (B 17401) C

INSPECTORA que saiba costurar, precisa-se, para collegio; á rua Ibituruna n. 53. (B 16800) C

MOÇA de bons costumes dando informações de sua pessoa, offerece-se para arrumadeira, e serviços leves, em casa de familia de tratamento. Não encera. Tratar na rua 19 de Fevereiro n. 14. Botafogo. (B 16911) C

PRECISA-SE de gerente no Jardim Hotel. (B 17370) C

PRECISA-SE de uma governante franceza ou que fale bem o francez. Tratar á rua Vieira Souto, 456, Ipanema. Tel. Ipanema 1189. (B 16873) C

PRECISA-SE de moças na Fabrica de Calçado Cleveland. Rua Figueira de Mello n. 313. (B 16949) C

VIAJANTE — Pessoa disposta para representação de qualquer ramo de negocio, offerece os seus serviços para trabalhar no norte ou sul do paiz. Dá referencias. Cartas, por favor, a Edmundo, rua do Rosario 153. (B 16750) C

CENTRO

ALUGA-SE um optimo escriptorio quasi esquina da Avenida, á rua Buenos Aires n. 46, 1º andar. Tratar na loja, com Lafayette Bastos & C. (B 17391) D

ALUGA-SE um optimo aposento bem mobilado com optima pensão em casa de familia de fino trato. Preços modicos. Rua Conde de Bomfim, 47. (B 17380) D

A senhor do commercio em casa de duas senhoras, aluga-se um appartamento á avenida Mem de Sá, 234, 7º andar. Tem elevador. Mobilado ou não. (B 16871) D

ALUGA-SE por 320$ a casa 20 da Fausto Barreto, com 2 s., 3 q. grandes, etc.; a chave está com o quitandeiro da rua D. Anna Nery n. 74; trata-se na rua General Roca, 132. Tel Villa 5764. (B 16916) L

ALUGAM-SE sala e quarto luxuosamente mobilados e independentes, em casa de todo o conforto; á rua Paulo de Frontin n. 16, 1º andar. Tel. Central 3315. (B 17997) D

ALUGA-SE uma sala de frente mobilada em casa de familia Avenida Gomes Freire 91 sob. (B 16849) D

ALUGA-SE a excellente moradia para familia de tratamento á rua Tenente Possollo n. 9. As chaves estão no n. 7 e trata-se á rua dos Andradas n. 81, sobrado. (B 17369 D

ALUGA-SE a casa da rua Carlos Sampaio n. 46 (esplanada do Senado), preço 900$ e taxas. Póde ser vista das 9 1|2 ás 11 1|2 e trata-se na rua General Camara n. 115, sob. (B 17202) D

ALUGA-SE um bom quarto mobilado com lavatorio de agua corrente, dentro do quarto, casa de familia, encerado a 5 minutos da Central do Brasil. Rua Senador Pompeu n. 254. (B 16736) D

ALUGA-SE o esplendido 1º andar do predio da rua dos Ourives n. 75, predio da esquina da rua General Camara. Contracto por 5 annos; trata-se no barbeiro. (B17256) D

ALUGAM-SE salas proprias para negocio; rua 7 de Setembro, 81 (Drogaria) (B 17250) D

ALUGAM-SE bons escriptorios na rua S. José n. 81, primeiro andar, por 130$ a 180$. (B 17311) D

ALUGA-SE o sobrado n. 235, á rua do Senado. Tem todas as commodidades para familia. (B 16975) D

ARMAZEM amplo proprio para industrias, aluga-se rua Invalidos, 130. (B 17307) D

CONSULTORIO completo, aluga-se á rua da Quitanda, 11, esq. de Assembléa; tratar em baixo, com o sr. Domingos. (B 16957) D

SOBRADOS — Construcção moderna, estylo americano. Alugam-se á rua Paulo Frontin n. 103, abertos. (B 17306) D

SALAS de frente. Alugam-se em casa de familia, na avenida Mem de Sá n. 242. (B 17322) D

SALA e quarto de frente. Aluga-se junto ou separado, magnifica sala de frente e quarto annexo, proprios para escriptorio ou morada; trata-se na rua dos Mercadores n. 10, 2º andar, junto ao Correio. (B 16968) D

SOBRADO — Aluga-se o primeiro andar, todo ou parte, do mesmo; rua dos Invalidos n. 28. (B 16889) D

SALETA e quarto juntos, alugam-se para escriptorio ou casal só, que não cozinhe. R. S. José n. 34, 2º. (B 17382) D

CATTETE

ALUGA-SE optimos quartos mobilados, com agua corrente, em predio acabado de construir. Rua Candido Mendes 57, Gloria. B. M. 1551. (B. 17396) E

ALUGA-SE em casa de casal distincto, quartos de frente para casal ou rapazes de tratamento. Rua Conde de Baependy n. 13. Phone B. M. 1852. (B 16947) E

ALUGA-SE uma sala, um quarto com pensão franceza. Rua Barão Guaratiba n. 34. (B 16964) E

ALUGAM-SE salas e quartos mobilados com pensão para casaes de tratamento ou cavalheiros distinctos, em casa de familia. Rua Corrêa Dutra n. 130. (B 16993) E

ALUGA-SE em casa de familia muito seria, um quarto mobilado, com ou sem pensão. Preço modico. á rua Santo Amaro n. 196. Telephone Beira Mar 1906. (B 16643) E

ALUGAM-SE um appartamento chic e independente; trata-se rua Cattete n. 65, sob. (B 16956) E

ALUGAM-SE salas e quartos, com conforto e pensão, a casaes sem filhos, ou cavalheiros distinctos, em casa de familia. Rua da Gloria, 40. (B 16249) E

ALUGAM-SE esplendidos aposentos mobilados ou não, sem pensão a casaes e cavalheiros. Rua do Cattete, 1, frente para o largo da Gloria. (B 17214) E

ALUGA-SE espaçoso aposento a cavalheiro de fino trato. Rua Corrêa Dutra n. 156. (B 16797) E

FAMILIA aluga sala de frente, mobilada, a senhor ou dois rapazes; á rua Corrêa Dutra n. 154. (B 17387) E

PRECISA-SE, em casa de familia estrangeira, de preferencia ingleza, e de poucos inquilinos, de um quarto mobilado, com pensão. Escrever para a caixa postal n. 695. (B 16913) E

LARANJEIRAS

ALUGA-SE Laranjeiras n. 362, telephone B. M. 1176, quartos e aposentos com todo o conforto modernos, comida de primeira ordem, em casa parisiense, a senhores ou casaes de tratamento. (B 16897) F

ALUGAM-SE sala e quartos com optima pensão, em casa de familia estrangeira. Rua Soares Cabral, 34, Laranjeiras. (B 17134) F

ALUGA-SE em casa de familia um bom quarto mobilado com pensão a casal ou cavalheiro de todo respeito. Rua Laranjeiras n. 259. (B 17346) F

ALUGAM-SE quartos com pensão e todo conforto a casaes e cavalheiros de tratamento, casa em centro de grande jardim e quintal, no saluberrimo bairro das Laranjeiras rua Pereira da Silva n. 128, antigo palacete Americano. (B 16832) S

RADIO

Telephonia e Telegraphia Transmissão e Recepção. Companhia Paulista de Material Electrico.

Rua São José, 76.

Rio de Janeiro,

(17527)

BOTAFOGO

ALUGA-SE por 450$ mensaes, taxas e agua o predio da rua Menna Barreto n. 99, Botafogo, tratar á rua General Camara n. 24, Peixoto & Companhia. (B 16941) G

ALUGA-SE a metade de uma casa a um casal sem filhos. Rua Villa Rica n. 19-A. (B 16899) G

ALUGA-SE uma bôa casa á rua Elvira Machado, 16 (Botafogo); trata-se á rua Gonçalves Dias, 29. (B 17248) G

ALUGA-SE á rua João Affonso, 22, sala de frente independente, com pensão, por 450$ mensaes, a duas pessoas. Largo dos Leões. (B 17330) G

COPACABANA

ALUGA-SE em casa de familia uma esplendida sala de frente. R. Goulart n. 39, Leme. (B 16958) H

ALUGA-SE por 400$ mensaes o predio da avenida Vieira Souto, 278, fundos. Das duas ás quatro tem pessoa para mostrar. Trata-se com Christiano Lima, rua 1º de Março n. 82, 1º andar. (B 16788) H

COPACABANA — Bungalow — Aluga-se por 850$ mensaes, contrato de dois annos. Tem 4 dormitorios, 3 salas, demais dependencias e garage. Ver e tratar á rua Bulhões Carvalho n. 166 (entre Sá Freire e Souza Lima) Posto 5. (B 17328) H

QUARTO. Precisa-se alugar um mobilado em casa de casal estrangeiro em Copacabana ou Ipanema. Cartas no escriptorio do "Correio da Manhã", para N. F. B. (B 17355) H

RIO COMPRIDO

ALUGA-SE o predio a rua Mattos Rodrigues n. 20, com duas salas, dois quartos, area, banheiro e W. C., despensa, cozinha, banheiro de chuva externo, tanque e quintal, as chaves estão na padaria da esquina da rua Aristides Lobo. (B 16845)

ALUGA-SE o 2º pavimento do predio da rua Barão de Petropolis, 37, Rio Comprido, moradia esplendida, 5 commodos e garage, até; trata-se na mesma. (B 16906) J

ALUGA-SE o predio da rua Sampaio Vianna n. 27, completamente reformado, com 4 quartos e 2 salas. Norte 4861, com Carlos. (B 17415) J

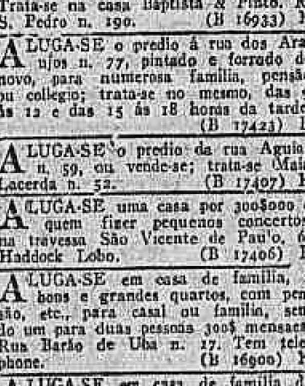

(17271)

TIJUCA

CASA para casal com 2 quartos e duas salas, precisa-se. Cartas nesto jornal para G. S. P., com detalhes. (B. 17393) K

ALUGA-SE por contrato, o predio n. 281, da rua Professor Gabizo, Trata-se na casa Baptista & Pinto, R. S. Pedro n. 190. (B 16933) K

ALUGA-SE o predio á rua dos Araujos n. 77, pintado e forrado de novo, para numerosa familia, pensão ou collegio; trata-se no mesmo, das 9 ás 12 e das 15 ás 18 horas da tarde. (B 17423) K

ALUGA-SE o predio da rua Aguiar n. 59, ou vende-se; trata-se Maia Lacerda n. 52. (B 17407) K

ALUGA-SE uma casa por 300$000 a quem fizer pequenos concertos, na travessa São Vicente de Paulo, 6; Haddock Lobo. (B 17406) K

ALUGA-SE em casa de familia, 2 bons e grandes quartos, com pensão, etc., para casal ou familia, sendo um para duas pessoas 300$ mensaes. Rua Barão de Uba n. 27. Tem telephone. (B 16900) K

ALUGA-SE em casa de familia de tratamento uma sala a senhora ou a casal sem filhos; rua do Uruguay, 482. (B 16902) K

ALUGA-SE em casa de familia na rua Haddock Lobo n. 142, um quarto para casal; mobilado e com todo o tratamento. (B 15983) K

ALUGAM-SE as grandes e confortaveis casas da rua do Mattoso, 121 e 177, com 11 e 8 quartos, respectivamente. Trata-se na rua S. Pedro n. 61, 1º andar, sala da frente. (B 17107) K

ALUGA-SE uma esplendida casa, á rua Piatiny n. 135, com dois pavimentos e cercada de jardim. Preço 506$. Tratar á rua da Carioca n. 41, 2º andar, com o dr. Lemos Brito. (B 17022) K

ALUGA-SE a confortavel casa, rua Clovis Bevilacqua, 41, transversal á Conde de Bomfim, com varios aposentos, á familia de tratamento. Chaves no n. 25. Telephone Villa 4178. (B 16799) K

ALUGAM-SE a homens do commercio, e casaes em casa nova construida especialmente, confortaveis quartos com todos os requisitos de hygiene, agua com fartura, excellentes banheiros; não tem cozinha. Logar arejado e socepao. Rua Barão de Uba n. 45. (B 16776) K

ALUGA-SE o predio da rua General Canabarro n. 343 ou 345, esquina de Professor Gabizo, com 2 salas, 4 quartos e todos os pertences; aluguel, 550$000 e contrato por 2 annos. As chaves na mesma rua n. 359 e trata-se na rua Republica do Peru n. 20 (restaurante). (B 17271) K

SÃO CHRISTOVÃO

ALUGA-SE uma boa sala e um quarto para casal sem filhos. Rua D. Maria Romana n. 3. (B 16914) L

A ALEGRIA DA SAUDE PERFEITA

Vae V. S. pela vida fóra cansado, deprimido, sem appetite ou sem a alegria da força nervosa vital? Porque não gosará V. S. o vigor restaurado e a vitalidade que sentem as pessoas que tomam regularmente o

Phosfato Acido de HORSFORD

(17162)

VILLA ISABEL

ALUGA-SE boa casa á rua Senador Jaguaribe n. 17, S. Francisco Xavier, com 4 quartos, 2 salas, e demais dependencias. Póde ser vista, das 3 ás 5 horas da tarde. (B 16936) M

ALUGA-SE casa completamente reformada com 2 quartos, 2 salas, etc., na avenida á rua Thompson Flores n. 30, Lins de Vasconcellos; trata-se com David & C., á rua do Ouvidor ns. 71/3. (B 17964) M

ALUGA-SE a boa casa da rua dos Artistas n. 25-A, II, com tres salas, tres quartos e mais dependencias. Trata-se á rua Visconde de Figueiredo n. 48. (B 17291) M

ALUGA-SE em bairro saudavel bons e arejados quartos, com janella de frente e todas commodidades, com ou sem mobilia para senhor estrangeiro ou rapaz do commercio. Rua Senador Nabuco n. 14. Villa Isabel. Ponto de 100 réis. (B 17358) M

ANDARAHY

ALUGA-SE pelo aluguel mensal de 259$ a boa casa com dois quartos, duas salas e demais dependencias, sita á rua Uberaba n. 123, casa IV. As chaves estão na casa I. (B 16720) N

ALUGA-SE a casa da rua Carvalho Alvim n. 105, com 4 quartos, copa, banheiro, e aquecedor, quintal; está aberta; informações 1463 B. M. (B 16885) N

(18404)

LAPA

ALUGA-SE quarto mobilado. Praia da Lapa n. 68, sobrado. (B 17309) P

ALUGA-SE um bom appartamento, completamente independente. Rua Augusto Severo n. 82 (Lapa). (B 17388) P

SAUDE

ALUGA-SE um bom armazem á rua Sacadura Cabral, 301. Chaves no 317. Trata-se na rua Buenos Aires, 175. (B 16940) Q

GATUMBY

ALUGAM-SE a casa á ladeira da Vianna n. 23, aluguel 300$. Póde-se ver das 8 ás 16 horas. Trata-se na rua Assembléa n. 80, casa de Bombons. (B 16717) R

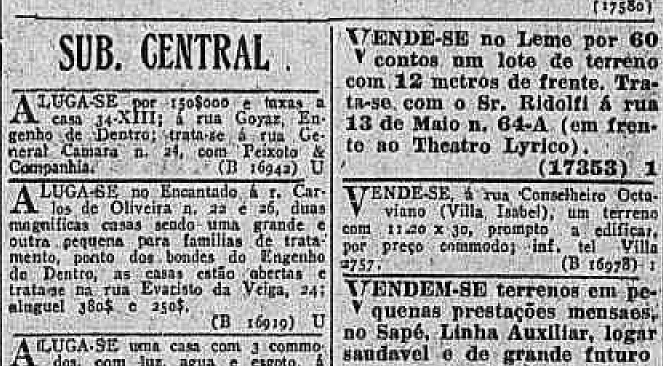

(17580)

SUB. CENTRAL

ALUGA-SE por 150$000 e taxas a casa 34-XIII; á rua Goyaz, Engenho de Dentro; trata-se á rua General Camara n. 24, com Peixoto & Companhia. (B 16942) U

ALUGA-SE no Encantado á r. Carlos de Oliveira n. 22 e 26, duas magnificas casas sendo uma grande e outra pequena para familias de tratamento, ponto dos bondes do Engenho de Dentro, as casas estão abertas e trata-se na rua Evaristo da Veiga, 24; aluguel 380$ e 250$. (B 16919) U

ALUGA-SE uma casa com 3 commodos, com luz, agua e esgoto, á rua Argentina Reis n. 40. Est. Quintino Bocayuva. (B 16870) U

ARRENDA-SE um grupo de sete casas, rendendo 500$ mensaes. Tratar á rua Pinto da Fonseca n. 41, Realengo. (B 16738) U

ALUGA-SE a casa da rua S. Francisco Xavier n. 715. Aluguel, 530$ e taxas 25$, contrato 2 annos. Trata-se nas suas. Francisco Xavier n. 153 ou Professor Gabizo n. 315. (B 17223) U

PETROPOLIS

PETROPOLIS—Aluga-se por 3:600$ boa casa mobilada, na rua Piabanha n. 363. Chaves na mesma rua n. 459. Trata-se á rua Viuva Lacerda n. 11 (Largo dos Leões). (B 15944)

NICTHEROY

ALUGAM-SE dois bons aposentos para casal, sem filhos ou um só, com direito ás outras dependencias, e mais uma sala a dois rapazes estrangeiros, bonde de 100 réis á porta e perto de tres praias, á rua Passo da Patria n. 64, trata-se na mesma. São Domingos. Nictheroy. (B 16985) W

ALUGA-SE em Icarahy, um confortavel quarto de frente para um ou dois rapazes de tratamento. A' rua Coronel Moreira Cesar n. 235. (B 16817) W

ALUGA-SE com pensão um quarto para casal, á praia de Icarahy, 413. Telephone 2099. (B 16793) W

ALUGA-SE duas boas salas de frente com pensão, preço modico. Fone 1928 Praia de Icarahy A I ou 31 Nictheroy. (B 16818) W

GRAGOATA' — Vende-se, pela melhor offerta, um predio á rua General Osorio, com 3 quartos, 2 salas e todo o conforto. Informa-se á rua Gomes Machado n. 226. Tel. 124. (B 16966) 1

TRASPASSA-SE um bom contrato de um predio, para negocio, e mobilia para familia, no melhor ponto de Nictheroy, á rua da Conceição n. 26. (B 16986) W

VENDAS DE PREDIOS E TERRENOS

COMPRAM-SE propriedades bem localizadas para renda de 18 % pelo seu justo valor; offertas á Caixa 2 do escriptorio do "Jornal do Commercio", á "EMPREZA". (B. 14654) 1

PREDIOS E TERRENOS — Quem desejar comprar ou vender, deve communicar-se com os srs. Fraser & Sautter: rua da Candelaria n. 28, 2' andar. Telephones Norte 591 e 6970. (B. 13414) 1

PREDIO na "Princeza da Matta" — Vende-se, para pessoa de tratamento, tendo todo o conforto. Informa-se em Cataguazes, com José Soares Côrtes; e, no Rio, trata-se com Gilberto Côrtes, á rua do Rosario n. 28, 2º andar, das 14 ás 16 horas. (B 15478) 1

Predios TERRENOS — Aluguel, compra, venda, hypotheca e construcção, com J. Pinto, rua do Ouvidor 139, 1º andar, sala 9, elevado. (B 16929) 1

TERRENOS PARA LAVOURA

Vendem-se optimos sitios na estação de Belém, para lavoura, em pequenas prestações mensaes. Tratar no local em frente da estação com o Sr. Alves. (17353) 1

VENDE-SE um optimo predio, com 7 quartos, 4 salas e mais dependencias; informações, rua D. Manoel n. 26 (B 16853) 1

VENDE-SE um terreno por 2:000$, com 11 ms. pro 47; facilita-se o pagamento; tem agua e luz; na rua Francelina Alves, Estrada Braz de Pina, estação Circular da Leopoldina. Informações á rua Maria do Carmo n. 204 e trata-se na rua Aristides Lobo n. 253, casa 4. (B. 16984)

VENDEM-SE dois terrenos altos um em S. Matheus, 10 x 10; outro em Andrade, 10 x 50, perto da estação; preço barato. S. Matheus, rua D. Maria Peixoto 12. (B 17344) 1

VENDE-SE a longo prazo excellente lote de terreno com 11 x 40 á rua Pereira da Silva (Laranjeiras). Trata-se com o sr. Ridolfi á rua 13 de Maio n. 64-A (em frente ao Theatro Lyrico). (17353) 1

VENDE-SE no Leme por 60 contos um lote de terreno com 12 metros de frente. Trata-se com o Sr. Ridolfi á rua 13 de Maio n. 64-A (em frente ao Theatro Lyrico). (17353) 1

VENDE-SE, á rua Conselheiro Octaviano (Villa Isabel), um terreno com 11,20 x 30, prompto a edificar, por preço commodo; inf. tel Villa 2757. (B 16978) 1

VENDEM-SE terrenos em pequenas prestações mensaes, no Sapé, Linha Auxiliar, logar saudavel e de grande futuro agua do rio d'Ouro. Informações no local, ou no escriptorio da Companhia Predial, á rua Treze de Maio n. 64-A. (17353) 1

VENDE-SE ou aluga-se o predio da rua Cascata n. 44, Muda da Tijuca. Trata-se á rua Alice n. 86. Tel. 2355 B. M. (B 16922) 1

VENDE-SE um magnifico terreno em Copacabana, junto ao n. 536 da Rua Barata Ribeiro. Tratar no palacete que fica nos fundos do mesmo terreno. (14678)1

VENDE-SE o terreno da rua Machado de Assis n. 61; mede 12,60 x 32,50. Ver e tratar Casa Figueiredo. Uruguayana n. 95. (B 16915) 1

VENDEM-SE superiores lotes de terreno de 16 x 35 e 11 x 35, na Avenida Delfim Moreira, Leblon. Pagamento: parte á vista e maior parte a prazo. Trata-se na Companhia Predial (filial), á rua Treze de Maio n. 64-A (em frente ao Theatro Lyrico). (17353)

VENDE-SE a area de terreno da rua Julio de Castilhos, canto da rua Raul Pompéa, 40 x 67. Ver e tratar com Figueiredo. Uruguayana n. 95. (B 16915) 1

VENDE-SE por 22:000$, um terreno á rua Candido Mendes, magnificamente situado, proprio para predio de moradia de tratamento. Trata-se á rua 13 de Maio, 64-A. COMPANHIA PREDIAL. (17353) 1

VENDE-SE o terreno da Avenida Atlantica, de 15 x 76, até á rua Copacabana. Mostra e trata Casa Figueiredo. Uruguayana n. 95. (B 16915) 1

VENDE-SE um bom predio em Paquetá, completamente novo, com 4 quartos, 2 salas, saleta, banheiro e W. C.; póde ser visto a qualquer hora, e trata-se no mesmo, á rua Santo Antonio n. 14. (B 16772) 1

VENDE-SE predio de construcção moderna, em centro de terreno na E. do Riachuelo, rua Filgueiras Lima n. 103, calçada e electrificada, com tres quartos, duas salas, banheiro completo, fogão a gaz, grande varanda, porão habitavel e bom pomar. (B 16683) 1

VENDAS DIVERSAS

ARMAÇÕES de arame para fantasias de carnaval, qualquer modelo casa Braga, rua 7 de Setembro 167, Central 2671. (B 17373) 2

CADEIRA de rodas para paralytico, vende-se; rua Senhor dos Passos n. 56. (B 16732) 2

MOTORES electricos. Vendem-se por preços vantajosos; á rua Treze de Maio n. 9. (B 17416) 2

MACHINAS para carpintarias e marcenarias e polideiras, á rua 13 de Maio n. 9. (B 17416) 2

MOVEIS, familia que se retira vende elegante dormitorio de páo setim, uma sala de jantar de oleo vermelho, e um grupo para sala de visitas, tudo quasi novo tambem se aluga a casa Avenida Mem de Sá 319 sob. (B 16820) 2

VENDEM-SE uma machina de escrever, Remington, duas escrivaninhas, um archivo de madeira e um cofre; á rua da Carioca n. 50, 1º, sala 7, das 5 ás 6. (B 16931) 2

VENDE-SE um motor maritimo; negocio urgente. Praia do Flamengo n. 374. (B 17363) 2

VENDE-SE barato qualquer objecto, na Joalheria Valentim; rua Gonçalves Dias, 37: phone 994 Cent.; tambem compra, troca, faz e concerta joias com seriedade. (B 17017) 2

VENDE-SE grande quantidade de estructura metallica, propria para construcções diversas Tratar com Almeida, á rua Buenos Aires, 46, loja. (B 16924) 2

VENDE-SE um rico vestido de baile. Preço razoavel. Rua Corrêa Dutra n. 94, sobrado. (B 16969) 2

ACHADOS E PERDIDOS

A AUXILIADORA. Perdeu-se a cautela n. 66300 da rua 7 de Setembro n. 184. (B 16766) 4

COMPANHIA Aurea Brasileira — Avenida Passos, 11. Perdeu-se a cautela n. 120.726, da serie A, da secção de penhores desta Companhia. (B 17417) 4

COMPANHIA Aurea Brasileira—Av. Passos, 11. Perdeu-se a cautela n. 121.821, da serie A, da secção de penhores desta companhia. (B 17281) 4

COMPANHIA Aurea Brasileira—Av. Passos, 11. Peredeu-se a cautela n. 120.773, da serie A, da secção de penhores desta Companhia. (B 16882) 4

JOSE' Cahen — Rua Silva Jardim n. 7. Perdeu-se a cautela numero 246.053, desta casa. (B 16884) 4

PERDEU-SE a cautela n. 46.100, da casa D. Oliveira. (B 16716) 4

PEDE-SE a quem tiver achado, domingo ultimo, um terço de ouro, perdido na missa de 9 1|2, em Santo Affonso ou rua Major Avila, o obsequio de entregal-o á rua Conde de Bomfim n. 697. Gratifica-se bem, por ser de estimação. (B 16888) 4

TRASPASSA-SE

TRASPASSA-SE uma pensão de 14 quartos, todos occupados com familias estrangeiras. Aluguel razoavel, faltando 3 annos de contrato. Frente da praia Ipanema. Marca encontro "M. W", nesta folha. (B 15572) 5

TRASPASSA-SE o contrato do optimo 2º andar, da rua da Carioca, 34; tratar no mesmo. (B 16988) 5

DIVERSOS

ANNIBAL MATHIAS, trabalhador da E. F. C. B. declara que desta data em deante passa a assignar-se Annibal Francisco Mathias, seu verdadeiro nome. (B 17398) 3

ALUGAM-SE ternos de casaca, smocking, fracks, cartolas, côcos para casamentos ou bailes ao rigor da moda, 20 o|o; telephone Central 3344, á rua Senador Dantas n. 75. (B 16999) 3

CARTOMANTE—D. Maria Emilia, a celebre e 1ª do Brasil e Portugal, consagrada pelo povo mais perita, ultima palavra da cartomancia e em sciencias occultas: ás pessoas do interior, consultas por carta, seriedade e sigillo; residencia á rua Visconde de Uruguay 157, em Nictheroy, e caixa postal 1.688, Rio de Janeiro. (B 17290) 3

CARTOMANTE espirita, faz reconciliações e desembaraços de vida. Rua S. Francisco Xavier 463, sobrado. (B 17070) 3

DINHEIRO tia para hypothecas e anti-chresis, Qualquer quantia, com J. Pinto; á rua do Ouvidor 139, 1º andar sala 9 elevador. (B 16927) 3

DINHEIRO — Particular empresta sobre predios, em qualquer bairro, mesmo nos suburbios, até 300 contos, a juros modicos; adianta qualquer quantia em 24 horas. Rua Uruguayana n. 96, 3º and., esq. de Ouvidor, elevador, com Alexandre. (B 17360) 3

DINHEIRO — Empresta-se sobre titulos da divida publica e municipal, joias e tudo que represente valor. Praça Tiradentes n. 33, sala 3, das 2 ás 5. (B 16896) 3

DINHEIRO — A juros de 12 % ao anno sobre promissorias, contas assignadas, e hypothecas de predios, a curto e longo prazo, com LEÃO, á Rua da Quitanda, 63, 1º and. Norte, 6245. (B. 17308)3

HYPOTHECAS — Fazem-se a juros modicos e prazos longos, qualquer quantia, a Casa Bancaria Lafayette Bastos & C., á rua Buenos Aires numero 46. (B 17392) 3

IMPOTENCIA seu tratamento Avenida Almirante Barroso, (antiga Barão de S. Gonçalo) n. 1, 2 andar — 9 ás 10. Dr. Pedro Magalhães. (B 17056) 3

MASSAGENS estheticas, manicure, attende consultorio chic, na rua do Cattete n. 120. Phone 3344 B. M. (B 16989) 3

MACHINAS de escrever. Officina de primeira ordem. Variado sortimento das melhores machinas a preços sem competidor. Largo do Capim, 8. E. Magalhães. (B 16970) 3

MME. SOUZA. Só acceita gratificação depois dos trabalhos adquiridos. Praia do Flamengo n. 118. (B 16987) 3

PIANO — Compra-se um, embora precisando reparos; paga-se bem. Tel. Central 4307. (B 16938) 3

PLOTINO — Por meio de chiromancia, phrenologia e astromancia e por processo proprio e mathematico, diz com muita precisão o passado e futuro, caracter e vocações; diariamente, das 9 em deante, á rua Senador Vergueiro n. 113. Vae cessar o annuncio. (B 16893) 3

PIANOS e auto-pianos allemães, R. Freeira & Cia. Rua Mariz e Barros 389 e 391. (edificios proprios). A maior casa importadora. Não comprem sem visital-a ou pedir catalogos. (17075)

PIANOS LUX

NÃO TEM RIVAL

Unicos fabricados com madeiras do paiz. Contendo 88 notas, teclado de marfim, e de tres pedaes → Vendas a dinheiro e a prestações

AVENIDA 28 DE SETEMBRO, 341 Telephone — Villa 3228 (10861)

SER FELIZ nos negocios amores, ter saude e realizar tudo que deseja: cartas com sellos para resposta, a F. P. Silva, Estação de Mesquita. E. do Rio. (B 16538) 3

SENHORA educada com 35 annos pede de muito secretamente, a protecção de um senhor politico e distincto. Carta para Carmen, nesta redacção. (B 16932) 3

OPILAÇÃO — ANEMIA

INFLAMMAÇÃO DO BAÇO, FIGADO, ETC

Tratamento completo em 5 dias pelo

Polyvermol

Não tem dieta nem é preciso purgante.

Preço, 7$000 — Pelo Correio mais 500 réis.

Pedidos a ALEXANDRE QUEIROZ & Cia.

RUA DA ALFANDEGA, 213 — RIO DE JANEIRO.

(Lic. pelo D. N. S. P., sob o N. 124)

VIUVO estrangeiro, distincto, quer quarto com meia pensão em casa de senhora só, *sem outros inquilinos*. Qualquer bairro serve. X. Y. Z., nesta redacção. (B 16877) 3

VENDEM-SE e alugam-se fantasias por preços muito baratos. Rua Senador Dantas n. 75, loja. (B 17000) 3

MEDICOS

DIABETTES, ATAQUE DE GOTTA E ACIDO URICO

Tratamento especial e proprio.

DR. LUIZ FRANÇA

Praça Saens Peña, 3, das 3 ás 5 ½. (B 15160) 6

CLINICA DE SENHORAS

Prof. Octavio de Andrade e Dr. Cesar Esteves, especialistas tratamento sem operação da falta de regras, collicas, suspensão, enjôos da gravidez, etc. Largo de S. Francisco n. 25, das 9 ás 11 e de 1 ás 4. (B 15153) 6

Doenças do recto e vias urinarias

Cura radical das hemorrhoidas sem operação e sem dôr. Blenorrhagia por processo moderno, usado nas clinicas de Berlim. Operações em geral. Diathermia, raios ultra-violetas. Dr. Mario Kroeff, ex-chefe do Dispensario Central de Doenças Venereas (Saude Publica). De volta de sua viagem á Europa. Uruguayana, 104, 3 — 6 horas N. 6404. (B 16295)

ESTOMAGO E INTESTINOS

Tratamento moderno pelo processo do prof. Zuelzer de Berlim, especialmente de ulceras do Estomago e duodeno, sem operação. Novos meios de diagnostico e tratamento da hyperchlorhydria (acidez), diarrhéas, colites, dysenterias, prisão de ventre (atonica, espasmodica, etc.)

Dr. Ernesto Carneiro, com longa pratica nos hospitaes da Europa. São José 69. C. 515 Das 3 ás 6 horas. (B 14727) 6

Gonorrhéa Syphilis — Syphilis, poucos dias aguda ou chronica em ambos sexos, cura radical em injecções indolores. Av. Almirante Barroso. (Barão S. Gonçalo), 1, 2º andar, 9 ás 19. T. C. 10009. **DR. PEDRO MAGALHÃES** (B 17057) 6

VARICES Ulceras varicosas das pernas — Cura radical sem operação e sem dôr. Dr. Rego Lins. Avenida Rio Branco n. 175, das 3 ás 5 horas. (B 13880)

CONSULTAS GRATIS

Pelo Dr. Luiz Lima Bittencourt, especialista em molestias dos

OLHOS, OUVIDOS, GARGANTA e NARIZ.

todos os dias, das 9 ás 11 horas e pagas das 16 ás 18 horas. Consultorio — Rua Buenos Aires, 158 (entre Andradas e Uruguayana)

Tambem faz o tratamento da catarata sem operação, nos casos indicados. (B 17289)

Para a grippe PANTHERMUS

do DR. ALBERTO DE FARIA é o melhor remedio e o mais seguro preservativo. Vidro 2$000. Vollmer & Villar. Assembléa, 43. (B 16850) 6

Colite Chronica e todas as doenças do intestino de adultos e crianças. Dr. Alvaro Bruce Mallio, especialista, com longa pratica nos hospitaes de Paris e Berlim. De 1 ás 5, Avenida Gomes Freire, 25, sob. (16886)

GONORRHÉAS e suas complicações em ambos os sexos. Cura radical por processos seguros e rapidos, DR. JOÃO ABREU — DR. BRANDINO CORRÊA. — DR. DUARTE NUNES. Das 8 ás 19 horas. — Telep. 5803 N. — Rua S. Pedro numero 64. (17352)

Vias urinarias Syphilis Tratamento da blenorrhagia e de suas complicações no homem e na mulher. Dos canceros venereos e das adenites. Dr. Modesto Pinotti — R. da Carioca, 54-A — Cent. 3051. Das 9 ás 11 — De 1 ás 6 e de 8 ás 9 da noite. (17329) 6

MOLESTIAS DAS SENHORAS DAS VIAS URINARIAS

Corrimentos, perdas sanguineas, collicas, inflammações, tumores do ventre, etc. Dr. Crissiuma Filho, Rua Rodrigo Silva 7, de 1 ás 3 horas. C. 5730. (17036)

Doenças venereas Cirurgia geral com especialidade dos orgãos genitaes e urinarios Tratamento da gonorrhéa (corrimentos) e das suas complicações na urethra, prostata, testiculos, bexiga e rins; da syphilis, dos canceros molles, das adenites, etc., pelo DR. JULIO DE MACEDO, á rua da Carioca n. 54-A, (de 8 ás 11 e 1 ás 6). Serviço nocturno de 8 ás 9. (B 16979) 6

DENTISTAS

Dr. Silvino Mattos — Laureado especialista em DENTADURAS COM OU SEM PRESSÕES, á guisa dos dentes naturaes. Preços razoaveis. Rua 7 de Setembro, 231. (B 16912) 7

DR. Aldo Cunha — Trabalho dentario á hora, rapido, garantido e sem dôr. Diariamente, das 9 ás 18 hs.; rua Marechal Floriano, 57. Tel. N. 4354. (B 14204) 7

ALUGA-SE um bom consultorio á r. 7 de Setembro n. 192. Phone 2143. (B 17419) Dent.

GABINETE dentario — Aluga-se 3 dias na semana, optimamente installado. Cinema Gloria, 1º andar, sala 17, segundas, quartas e sextas. (B 17413) 7

VENDE-SE um consultorio dentario, com cadeira Ash, nova, motor electrico Dental, armario, esterilizador ferramentas e muitas outras peças; preço 4:500$000. Informações: Avenida Rio Branco n. 142, com o dr. Clodoaldo. (B 17325) 7

Dr. Silvino Mattos laureado especialista em dentaduras anatomicas, SEM CHAPAS em alguns casos e em PONTES (BRIDGE-WORKS). Preços modicos Rua 7 de Setembro, 231, das 8 ás 5. Phone Central 1555. (B 16910) 7

DENTISTA — Vendem-se uma cadeira Ideal Columbia, um motor electrico Riter, um de pé, uma officina completa, pela metade do custo. Rua dos Andradas n. 46, 1º. (B 16998) 7

DR. Aldemaro Pessoa — De volta volta de viagem á Europa, reabriu seu consultorio á rua da Carioca n. 42, das 15 ás 18 horas, ás segundas, quartas e sextas-feiras. Central 3434. Molestias das senhoras e intestinos. Tratamento das hemorrhoides sem operação. Rectocospia — Electroterapia. Resid.: Araujo Penna n. 26. Villa 4950. (B 16881) 7

VENDEM-SE dois gabinetes de dentista, um de 1ª e um de 2ª, pela metade do custo. Av. Democraticos, 1.109, estação de Ramos. (B 17409) 7

PARTEIRAS

MME. GUIU, prof. parteira de Barcelona e Rio. Partos e outros trabalhos. Acceita parturientes. Cons. 2 ás 6 hs. S. José, 27. Central 1127; r. Buarque de Macedo, 78. B. M. 104. (B 15114) S

PARTEIRA Mme. Maria Josepi diplomada pela Faculdade de Medicina do Rio de Janeiro e Madrid, com 25 annos de pratica, faz todos os trabalhos de sua profissão; na Av. Gomes Freire, 77. — Tel. C. 3642. Consultas gratis. (B 17078) 8

A SENHORA Está triste? As suas regras são dolorosas e irregulares, tome CAPSULAS SEVENKRAUT (Apiol, Sabina e Arruda). Tubo 7$. A' venda na Drogaria Huber. R. 7 de Setembro 61. (B 16281) 8

PROFESSORES

CONCURSO no Ministerio da Justiça. Redacção official; methodo na livraria Alves. (B 16419) 9

COPIAS a machina; rapidez, reserva e perfeição; aluguel de machina, á hora; rua Ouvidor 139, 1º andar, sala 9, elevador. (B 16747) 3

ESCOLA ROYAL

Prepara alumnos para exame de preparatorios e seriados, concursos nas repartições publicas. Dactylographia — Carioca n. 41, 2º andar, sala 7. (B 16789) 9

DACTYLOGRAPHIA — Mensalidade, 10$000. ESCOLA ROYAL. Ruas da Carioca n. 41 e Archias Cordeiro n. 159. (B 15926) 9

ESCREVER á machina completamente novas, de diversos typos, em escriptorios separados, aluguel a hora; copias á machina, rapidez, rezerva e perfeição; rua do Ouvidor, 139, 1º andar, sala 9, elevador. (B 16928) 3

LINGUAS e mathematica — Aulas individuaes, pelo prof. dr. Washington Garcia. Tel. Norte 7748. Das 13 ás 17 horas. (B 15006) 9

GREGO E LATIM — Pelo prof. dr. Washington Garcia—Aulas particulares. Tel. Norte 7748. Das 13 ás 17 horas. (B 15006) 9

FACULDADE DE PHILOSOPHIA — Praça Quinze de Novembro n. 101. Matriculas abertas. Dão-se prospectos. (B 15006) 9

PROFESSORA

Senhora com longa pratica de ensino lecciona portuguez, historia, geographia, pintura, desenho, trabalhos manuaes, francez e inglez, pratica e theoricamente. Vae a casa dos alumnos. Para chamados: Ipanema 574. (B 15474) 9

A SENHORA Está triste? As suas regras são dolorosas e irregulares, tome CAPSULAS SEVENKRAUT (Apiol, Sabina e Arruda). Tubo 7$. A' venda na Drogaria Huber. R. 7 de Setembro 61. (B 16282) 5

PIANO — Lições em casa dos alumnos, para principiantes, preços modicos; reducção para diversos, numa familia. Schmidt; rua do Cattete n. 205. B. M. 4119. (B 17412) 9

PRATICO PROF. portuguez ensina só em particular, portuguez, francez, arithmetica, escripturação mercantil, correspondencia, calligraphia, dactylographia, etc., na rua S. José, 34, 2º. (B 17381) 9

PROFESSORA ensina, com paciencia e energia, portuguez, arithmetica, etc., a creanças e senhoras, mesmo principiantes, á rua S. José, 34 2º andar, estando a aluma só com ella. Tambem vae a domicilio. (B 17381) 9

VIOLINO E PIANO — Lecciona-se. Professor allemão, á rua Didimo n. XXXI, Villa Ruy Barbosa. (B 14750) 9

Bellissimos Bungalows

Alugam-se lindos bungalows acabados de construir, com jardim na frente e todo conforto moderno, tendo quatro e cinco dormitorios, alguns com garage e todas as demais dependencias. Para ver á rua Real Grandeza n. 99, das 10 ás 4 horas da tarde. Trata-se na "EQUITATIVA", (Secção Predial), á Avenida Rio Branco n. 125, das 11 ás 4 horas da tarde. (16413)

EMPRESTIMOS

Sob hypotheca de predios, a juros de 12 % e 15 % ao anno; descontam-se promissorias e duplicatas a juros especiaes; com Victor, á rua Buenos Aires numero 49, loja, sala 2. (B. 16954)

OPTIMO PALACETE

Aluga-se o palacete da rua Visconde de Pirajá n. 300 (ant. rua 20 de Novembro), em Ipanema, com garage e optimas accommodações para familia de alto tratamento. Ver a qualquer hora e tratar na "A EQUITATIVA", Avenida Rio Branco n. 125, (Secção Predial), das 11 ás 4 horas da tarde. (16414)

RIO MENSAGEIRO

Junto a este jornal — Entrega volumes a domicilio e recados urgentes e garantidos. Telephone Central 58. (B 11858)

LOTERIAS

CAPITAL FEDERAL

Extracção de hontem:

18.587	20:000$000
6.170	5:000$000
18.193	3:000$000
12.533	2:000$000
71.567	2:000$000
29.039	1:000$000
43.255	1:000$000
61.745	1:000$000

PREMIOS DE 500$000

29157 18467 56305 70194 2055 1983

PREMIOS DE 200$000

66351 9103 17356 51685 7293 23499 27071 34723 56750 34363 35015 35673

PREMIOS DE 100$000

38869	72793	49364	50105	42493
62213	20251	13821	76623	10024
62539	54441	24408	64574	65151
21722	30293	62999	4697	32553
24193	29553	41763	25652	9309
51046	1659	64146	8015	22723
53441	56517	2420	34227	78127
71278	4459	23995	25124	62309
43904	6056	59595	8594	67066
19201	26822	6116	25940	34391
75991	61254	55395	49997	51628
26244	34454	3065	73414	47297
	26871	14432	27002	

APPROXIMAÇÕES

18586 e 18588	400$000
6169 e 6171	200$000
18192 e 18194	200$000
12532 e 12534	100$000
71566 e 71568	100$000
29038 e 29040	50$000
43254 e 43256	50$000
61744 e 61746	50$000

DEZENAS

18581 a 18590	60$000
6161 a 6170	40$000
18191 a 18200	30$000
12531 a 12540	20$000
71561 a 71570	20$000
29031 a 29040	10$000
43251 a 43260	10$000
61741 a 61750	10$000

TERMINAÇÕES

Todos os numeros terminados em 7 têm 2$000.

ESTADO DA BAHIA

Sabe-se por telegramma:

Extracção de hontem:

1.680 (Bahia)	100:000$000
14.793 (R. G. do Sul)	10:000$000
11.520 (Rio)	5:000$000
9.049 (Rio)	3:000$000

PREMIOS DE 2:000$000

2248 7774 10037 13877 14854 15654

COMPANHIA DE LOTERIAS NACIONAES DO BRASIL

Extracções publicas, sob a fiscalização do Governo Federal, ás 2 1|2 horas e nos sabbados, ás 3 horas — RUA VISCONDE DE ITABORAHY N. 67 e 1º DE MARÇO N. 110 — (Edificio proprio).

HOJE — Plano 34-127ª — HOJE

20:000$000 Por 1$600 em meios

Amanhã Plano 88-49ª **Amanhã**

50:000$000 - Por 4$000 em quintos

Sabbado Plano 16-108ª **Sabbado**

100:000$000 - Por 8.000 em decimos

Os bilhetes para estas loterias acham-se á venda na séde da Companhia, á rua Primeiro de Março n. 110 (edificio proprio), que acceita e despacha com promptidão os pedidos do interior, acompanhados de mais 500 réis para o porte do Correio.

LOTERIA DO ESTADO DO RIO

Systema de urnas e espheras — Fiscalizada pelo Governo do Estado. — Extracções ás 3 horas.

— HOJE — **SEXTA-FEIRA**

30:000$000 **25:000$000**

Inteiro 2$400 — Terço $800 **Inteiro 1$600. Meio $800**

GRANDE E EXTRAORDINARIA LOTERIA

Terça-feira, 15 de Março

100:000$000

INTEIRO, 8$000. DECIMO, $800

VENDE-SE EM TODA A PARTE.

Concessionaria: COMPANHIA INTEGRIDADE FLUMINENSE — Rua Visconde do Rio Branco n. 498. Nictheroy. (071)

Blenorrhagia e suas complicações (cystite, prostatite, impotencia e rheumatismo) Cura radical — DR. JORGE A. FRANCO. — 15, Largo da Carioca, das 9 ás 11 e das 3 ás 7, todos os dias. Telephone Central 3128. (6765)

Caixa de Conversão

PRATA — MOEDA

Compra-se qualquer quantia de notas converriveis, assim como pratas da Republica e Monarchia, pagando-se o melhor agio da praça, na Casa de Cambio de

F. MONERO'

AVENIDA RIO BRANCO N. 49 Caixa Postal 1.74

(15733)

ASTHMA

Bronchite Asthmatica

Combatem-se com exito os horriveis accessos com os PÓS ANTI-ASTHMATICOS

"DESCOBERTA JAPONEZA"

Marca Registrada.

A' VENDA EM TODAS AS PHARMACIAS E DROGARIAS DO BRASIL.

(17720)

Amarellão - Opilação

Tratamento seguro e garantido com os comprimidos de — PHENANOL — considerado no mundo como o especifico da Opilação. Preparado com productos fornecidos pela firma allemã J. D. RIEDEL — BERLIN — BRITZ. Nos casos graves, anemias profundas, etc. Com o comprimido — PHENATOL — e em seguida dos comprimidos de — FERRO ORGANICO — para combater a anemia causada pela molestia. A' venda em todo o Brasil. Preço de cada tubo 3$000. Depositarios Geraes: Alfredo de Carvalho & Cia. — Rua 1º de Março, 10 — Rua Baptista — Rio de Janeiro. — 1º de Março, 10. (17039)

Resultado da loteria de hontem:

1º Premio	8587—22
2º "	6170—18
3º "	8193—24
4º "	2533—9
5º "	1567—17
Moderno	050—13
Rio	681—21
Salteado	12

Para hoje

SITIO

Vende-se um com boa casa e diversas plantações, proximo para quem com 15 mil metros quadrados em Campo Grande, ramal de Santa Cruz. Tratar em casa d. Rosa, na rua Machado Coelho n. 28. (B 16936)

PULMÕES FRACOS? TOMEM

SAPHROL

O unico completo tonico. P. de Araujo & Cia. R. S. Pedro, 82 — RIO.

SORTE GRANDE 18587

premiado com 20 contos na Loteria Federal de hontem foi vendido na ESTRELLA DO ORIENTE.

1º DE MARÇO — 7

(B. 16901)

CALÇAS

... recisa-se de uma costureira para calças, á rua ... Evaristo da Veiga.

COMPANHIA BRASIL CINEMATOGRAPHICA

ODEON

HOJE | tereis opportunidade de ver **Anna Q. Nilsson** | HOJE

no film da — FIRST NATIONAL

A ILLUSTRE DESCONHECIDA

Nos salões da sociedade, ella dominára os homens-Depois, por força de circumstancias, vestiu uma roupa de homem, para viver entre elles, conhecer-lhes os vicios e as virtudes... ...mas um delles a reconheceu!

E' um adoravel romance do

Programma SERRADOR

A SEGUIR | uma outra joia da UNIVERSAL-JEWEL—um film que nos falla de amor e de aventuras—com **Jack Daugherty Blanche Mehaffey — A CAMINHO DO ABYSMO**

GLORIA

HOJE | Continuam dois triumphos em um só programma! | HOJE

NA TELA

a delicia de um film que nos conta — como foi que ella conseguiu enganar o seu marido com o seu proprio marido!

Maria Korda

e

Alfred Abel

são os heroes de

O OFFICIAL DA GUARDA IMPERIAL

— a interessante comedia dramatica da PAN-FILD de VIENNA

NO PALCO

um remedio para todos quanto soffrem de — neurasthenia — hypocondria e... — politicoide

VENHAM VER O

CIRCO U-O'-CHIN-TON

uma satyra politica feita revista por MUTT e JEFF — com musica de H. VOGELER

O «mundo politico» dentro de um circo, em que sobresáe o trabalho da querida

ALDA GARRIDO

com

Henrique Chaves, Antonia Denegri, Americo Garrido, etc. — e bailado de **Alejandre e Doris Montenegro**

A SEGUIR | a graça inegualavel — a belleza sem igual de **MARY PICKFORD** — em um film da UNITED — **POLYANNA** —

CAPITOLIO IMPERIO

HORARIO — Jornal: 2, 3.40, 5.20, 7, 8.40, 10.20. Drama: 2.20, 4, 5.40, 7.20, 9, 10.40.

HORARIO — Jornal: 2, 3.40, 5.20, 7, 8.40, 10.20. Drama: 2.10, 3.50, 5.30, 7, 10, 8.50, 10.30 ... 8.20, 10.

HOJE

Prisioneiros da Neve (White Desert)

Um film que apresenta prodigios de scenographia e de montagem

Interpretes principaes: CLAIRE WINDSOR, PAT O'MALLEY, ROBERT FRAZER, PRISCILLA BONNER, etc.

Um film da «Metro» distribuido pela «Paramount»

O Rei dos Animaes — Desenho animado da «Paramount».

Mundo em fóco n. 132 — Para a habitual resenha cinematographica dos grandes acontecimentos mundiaes.

A seguir: No CAPITOLIO **Desafio á Mocidade** (Fascinating Youth) com CHARLES ROGERS, IVY HARRIS, WALTER GROSS, etc.

THOMAS MEIGHAN e LILA LEE

— EM —

N'UM EDEN A' BEIRA MAR

(The New Klondike)

Uma aventura romantica n'um ambiente sportivo interessante.

Interpretes: PAUL KELLY, DANNY HAYES ROBERT CRAIG, etc.

Um film da «Paramount»

BOLO SEM BALA

Uma interessante farça em 2 actos, da «Paramount»

A seguir; No IMPERIO — **Aviso Accusador** (Born to the West) com JACK HOLT, MARGARET MORRIS, RAYMOND HATTON, ARLETTE MARCHAL, etc.

O PARISIENSE

alcançou, hontem, um triumpho encantador, com a exhibição do film de grande opportunidade

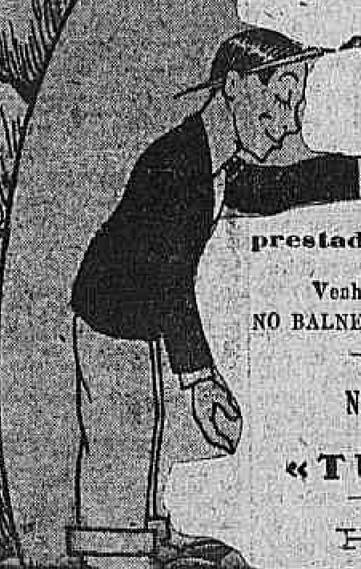

Sua Magestade a Rainha dos Empregados no Commercio

A mais expressiva homenagem prestada á Soberana da Graça, da Intelligencia e da Bondade!

Venha render-lhe tambem o preito de sua admiração — E vêl-a-á, NO BALNEARIO DA URCA — NOS BAILES QUE LHE FORAM OFFERECIDOS — NO BALCÃO — NA AVENIDA — EM SUA RESIDENCIA.

No mesmo programma: **RICHARD BARTHELMESS** o galã que soube captivar o coração das cariocas, em

«TU NÃO ÉS MEU FILHO!»

— Um film de sensação, do PROGRAMMA MATARAZZO —

HOJE, NO **PARISIENSE**

EMPREZA PASCHOAL SEGRETO

Theatro João Caetano (ex-São Pedro)

nos dias 26, 27, 28 e 1°

4 formidaveis bailes carnavalescos 4

com o concurso de duas bandas militares

2ª FEIRA | 2ª FEIRA

Grandiosa matinée dansante infantil, «com concurso de dansa e farta distribuição de brinquedos».

A matinée será filmada e exhibida no S. JOSE, onde os que forem ao baile terão ingresso gratuito

Theatro Carlos Gomes

nos dias 26, 27, 28 e 1°

4 colossaes bailes carnavalescos 4

abrilhantados por duas bandas militares que executarão os sambas e canções em voga

Cinema Paris

Empreza Pinfildi. Praça Tiradentes, 42 — Phone Central 131

Programma de verdadeiro Successo

HOJE

NATHALIE KOVANKO em

O Principe Encantador

O Gavião da Noite

por **Harry Carey**

Preços populares

Entrada 1$500

Variedades no Theatro S. José

EMPRESA PASCHOAL SEGRETO

Espectaculos familiares com films e attracções fornecidas pela SOUTH AMERICAN TOUR - Matinées diarias a partir de 2 horas.

HOJE | NA TÉLA | HOJE

2 soberbas producções da UNITED ARTISTS

LEALDADE SPORTIVA

com **Jack Pickford** e **Madge Bellamy**

CASAMENTO OU LUXO

com **Adolph Menjou** e **Edna Purviance**

HOJE | NO PALCO | HOJE

— ás 4 e 9 horas —

CHRISTOPHERSEN (humorista do lapis)

RAPOLI (imitador de maestros celebres)

LOS HARRISON (acrobatas comicos)

GINA DE VERGANI (cantora á voz e excentrica)

HIGH-LIFE CLUB

Rua Santo Amaro, 28

Nos dias 26 — 27 — 28 e 1°

Estarão abertos os seus confortaveis salões para a realização de

4 Imponentes bals masqués 4

que serão animados com o concurso de varias orchestras typicas

O ingresso será fornecido á porta mediante 20$000

A directoria se reserva o direito de vedar a entrada a quem julgar conveniente.

Cinema Popular

Rua Marechal Floriano 101|103

— HOJE —

TOM MIX em

O Filho do Valentão

arrojado film da FOX, 7 actos

SUA INDISCREÇÃO super, 6 actos

O DR. MABUSE, 3ª época 5 actos

PAPEIS DE CASAMENTO Hilariante comedia

CINEMA PRIMOR

Av. Passos 119-Tel. N. 5934

OS MISERAVEIS

6 e ultima época da obra immortal de VICTOR HUGO

BEBE DANIELS e RICARDO CORTEZ em CORAÇÃO QUE HESITA 7 actos emocionantes

JOHNNY HINES em PIRATAS MODERNOS 7 actos sensacionaes

O DENTINHO DE CHUCA-CHUCA comedia em 2 actos

Amanhã: Tom Mix em "Mensagem que Salva"; Kenneth Mac Donald, "No Bairro Chinez".

Cinema Mascotte

Rua Archias Cordeiro 236

HOJE — FRED THOMPSON em

O Foragido da Justiça

um film arrojadissimo, 6 longos actos

SEU SACRIFICIO com HERBERT RAWLINSON em 7 longos actos

SAE FORA URSO comica 2 actos

ELECTRO-BALL

Rua Visconde do Rio Branco, 51

EMPRESA BRASILEIRA DE DIVERSÕES

HOJE E TODOS OS DIAS

Sensacionaes torneios em 5, 6 e 20 pontos, entre os electro-ballers de 1ª, 2ª e 3ª.

A funcção terá inicio com disputadissimos torneios simples e duplos pelos grandes profissionaes do electro-baller.

Aos sabbados e domingos grandes e sensacionaes torneios em 20 pontos.

ATTRAENTE E INTERESSANTE SPORT

Sessões cinematographicas com os films dos melhores fabricantes

POPULAR CENTRO DE DIVERSÕES — BARBEIRO E BAR

51 — RUA VISCONDE RIO BRANCO — 51

(C 6699)

CINE THEATRO CENTRAL

Empreza Pinfildi

CARNAVAL NO CINE THEATRO CENTRAL

No palco: canto, baile, cançonetas, acrobacia, comicos, alegria. Todos se divertem. Rir a valer. Em todas as sessões até o fim do carnaval'

HOJE | **4 grandiosas sessões: ás 3 hs., 5 1|2, 8 1|2 e 10 horas** | HOJE

Na TELA

Frank Merril e Eva Novak

Na magnifica producção

O Batalhador

Um film DIAMOND PROGRAMMA

Quinta-feira: JACQUELINE LOGAN em O RATO BRANCO

NO PALCO | **A's 4 horas e 9 horas Successo estrepitoso!** | NO PALCO

VIVA O CARNAVAL!

Para bem se divertir
Nestes dias de CARNAVAL
Vamos todos com alegria
Para o CINEMA CENTRAL!

GRAÇA — ALEGRIA — BOM HUMOR,

Sketch comico carnavalesco de grande successo.

ESPECTACULO PROPRIO PARA FAMILIAS E CREANÇAS.

Tomam parte os aplaudidos artistas Max — Ferreira da Silva — Soberana — Tom Bill — Miss Tyrrell, — Lucy — Maria Max — Mozart — Bicalho — Rina Weiss — Paulo Pereira — Apollo Correia — Alarcon — Pereira — Luiz Freitas — Tosca — Dea Robini e 6 lindas Girls. 25 artistas em scena — Gargalhadas sem conta — Rir, rir sempre.

— SUCCESSO SEM PRECEDENTES —

Sempre successo dos applaudidos artistas

Witale & Orive Acrobatas - Parodistas comicos

Los Achilleios Duettistas Comicos

Lea Morgandy Cantora a voz

Aro Satan Notavel manipulador

Marinita Sabater a cantante mignon

Reyes Sabater a bailarina elegante